



บริษัท กัลฟ์ เอสอาร์ซี จำกัด

รายงานการวิเคราะห์ผลกระทบสิ่งแวดล้อม
โครงการท่อส่งก๊าซธรรมชาติไปยังโรงไฟฟ้าศรีราชา
รายงานฉบับสมบูรณ์
(ภาคผนวก)



ที่ตั้งโครงการ ตำบลตาสีทรี อำเภอปลวกแดง จังหวัดระยอง และ
ตำบลเขาคันทรง อำเภอศรีราชา จังหวัดชลบุรี
ชื่อเจ้าของโครงการ บริษัท กัลฟ์ เอสอาร์ซี จำกัด
ที่อยู่เจ้าของโครงการ 87 อาคารเอ็มไทยทาวเวอร์ ชั้น 11 ออลซีชั้นเพลส ถนนวิฑู
แขวงลุมพินี เขตปทุมวัน กรุงเทพฯ 10330

การมอบอำนาจ

- () เจ้าของโครงการได้มอบอำนาจให้.....
เป็นผู้ดำเนินการเสนอรายงาน ดัชนีสิ่งมอบอำนาจที่แนบ
- (✓) เจ้าของโครงการมิได้มีการมอบอำนาจแต่อย่างใด

จัดทำโดย



บริษัท ทีเอ็ม คอนซัลติ้ง เอนจิเนียริง แอนด์ แมเนจเม้นท์ จำกัด

พฤษภาคม 2560

10 พฤศจิกายน 2560

เรื่อง ส่งรายงานการวิเคราะห์ผลกระทบสิ่งแวดล้อมโครงการก่อสร้างท่าอากาศยานนานาชาติไปยังโรงไฟฟ้าศรีราชา
เรียน เลขาธิการสำนักงานนโยบายและแผนทรัพยากรธรรมชาติและสิ่งแวดล้อม
อ้างถึง หนังสือของสำนักงานนโยบายและแผนทรัพยากรธรรมชาติและสิ่งแวดล้อมที่ ทส 1009.7/12962
ลงวันที่ 11 ตุลาคม 2560

สิ่งที่ส่งมาด้วย	1. รายงานการวิเคราะห์ผลกระทบสิ่งแวดล้อม (ฉบับสมบูรณ์)	จำนวน 3 เล่ม
	2. รายงานฉบับสรุปสำหรับผู้บริหาร	จำนวน 3 เล่ม
	3. รายงานลำดับการพิจารณารายงานการวิเคราะห์ผลกระทบสิ่งแวดล้อม	จำนวน 1 เล่ม
	4. แผ่นบันทึกข้อมูล (ฉบับสมบูรณ์)	จำนวน 8 แผ่น
	5. แผ่นบันทึกข้อมูล (ฉบับสรุปสำหรับผู้บริหาร)	จำนวน 8 แผ่น
	6. แผ่นบันทึกข้อมูล (ฉบับลำดับการพิจารณา)	จำนวน 2 แผ่น

ตามที่ บริษัท กัลฟ์ เอสอาร์ซี จำกัด ("บริษัทฯ") ได้นำส่งรายงานการวิเคราะห์ผลกระทบสิ่งแวดล้อมโครงการก่อสร้างท่าอากาศยานนานาชาติไปยังโรงไฟฟ้าศรีราชา ("รายงานฯ") ให้สำนักงานนโยบายและแผนทรัพยากรธรรมชาติและสิ่งแวดล้อม และคณะกรรมการผู้ชำนาญการพิจารณารายงานการวิเคราะห์ผลกระทบสิ่งแวดล้อม ด้านโรงไฟฟ้าพลังความร้อนได้พิจารณาเป็นลำดับ และได้มีมติเห็นชอบรายงานฯ ของโครงการฯ ในการประชุมครั้งที่ 44/2560 เมื่อวันที่ 5 ตุลาคม 2560 ตามหนังสือที่อ้างถึง

บัดนี้ การจัดทำรายงานฉบับสมบูรณ์การวิเคราะห์ผลกระทบสิ่งแวดล้อม ของโครงการฯ แล้วเสร็จ บริษัทฯ จึงขอจัดส่งรายงานฯ ดังมีรายละเอียดในสิ่งที่ส่งมาด้วย มายังสำนักงานนโยบายและแผนทรัพยากรธรรมชาติและสิ่งแวดล้อม เพื่อใช้ในราชการต่อไป

จึงเรียนมาเพื่อโปรดพิจารณา

ขอแสดงความนับถือ



นายวรพงษ์ วัฒนวานิช
ผู้อำนวยการบริหารโครงการ



แบบ สวล. ๔

ใบอนุญาต

เป็นผู้มีสิทธิทำรายงานเกี่ยวกับการศึกษา
และมาตรการป้องกันและแก้ไขผลกระทบกระเทือนต่อคุณภาพสิ่งแวดล้อม

ใบอนุญาตที่ ๒๕/๒๕๕๘

อาศัยอำนาจตามความในมาตรา ๑๙ แห่งพระราชบัญญัติส่งเสริมและรักษาคุณภาพสิ่งแวดล้อมแห่งชาติ พ.ศ. ๒๕๑๘ คณะกรรมการสิ่งแวดล้อมแห่งชาติออกใบอนุญาตฉบับนี้ ให้แก่ บริษัท ทีเอ็ม คอนซัลติ้ง เอนจิเนียริง แอนด์ แมเนจเม้นท์ จำกัด เพื่อแสดงว่าเป็นผู้มีสิทธิทำรายงานเกี่ยวกับการศึกษาและมาตรการป้องกันและแก้ไขผลกระทบกระเทือนต่อคุณภาพสิ่งแวดล้อมมีกำหนด ๓ ปี ตั้งแต่วันที่ ๒๙ เดือน ตุลาคม พ.ศ. ๒๕๕๘ ถึงวันที่ ๒๘ เดือน ตุลาคม พ.ศ. ๒๕๖๑ โดยกำหนดเงื่อนไขดังต่อไปนี้

(๑)ไม่มีเงื่อนไข.....

(๒)

(๓)

(๔)

ให้ไว้ ณ วันที่ ๐๒ ตุลาคม พ.ศ. ๒๕๕๘

๑๗-๒

(นางรวิจรรณ ภูริเดช)

เลขาธิการ

สำนักงานนโยบายและแผนทรัพยากรธรรมชาติและสิ่งแวดล้อม

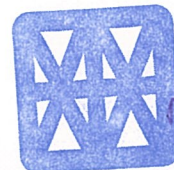

พ.ศ.



บริษัท ทีม คอนซัลติ้ง เอนจิเนียริง แอนด์ แมเนจเม้นท์ จำกัด
151 ถนนนวลจันทร์ แขวงนวลจันทร์ เขตบึงกุ่ม กรุงเทพมหานคร 10230
โทรศัพท์ +66 2 509 9000 โทรสาร +66 2 509 9090
www.team.co.th

ISO 9001:2008
CERTIFIED

แบบ สผ.๓

หนังสือรับรองการจัดทำรายงานการวิเคราะห์ผลกระทบสิ่งแวดล้อม

10 พฤศจิกายน 2560

หนังสือฉบับนี้ขอรับรองว่า บริษัท ทีม คอนซัลติ้ง เอนจิเนียริง แอนด์ แมเนจเม้นท์ จำกัด เป็นผู้จัดทำรายงานการวิเคราะห์ผลกระทบสิ่งแวดล้อม โครงการท่อส่งก๊าซธรรมชาติไปยังโรงไฟฟ้าศรีราชา ของ บริษัท กัลฟ์ เอส์อาร์ทซ์ จำกัด โดยมีคณะผู้ชำนาญการ และเจ้าหน้าที่ผู้รับผิดชอบในการจัดทำรายงาน ดังต่อไปนี้

ผู้ชำนาญการ

นางเนตรชนก ตะปินตา

ลายมือชื่อ

เจ้าหน้าที่

นายพลสัมพันธ์ เชิญขวัญศรี

นายศิววัต ศรีสวัสดิ์

นางสาวสิราณี สังคะพัฒน์

(ดร.สิรินมิตร บุญเย็น)

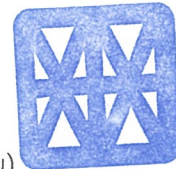

รองประธานเจ้าหน้าที่บริหารอาวุโส-ธุรกิจต่างประเทศ

บัญชีรายชื่อรับรองหัวข้อศึกษาและคุณสมบัติของผู้ร่วมจัดทำรายงานการวิเคราะห์ผลกระทบสิ่งแวดล้อม

โครงการก่อสร้างก๊าซธรรมชาติไปยังโรงไฟฟ้าศรีราชา ของบริษัท กัลฟ์ เอสอาร์ซี จำกัด

ชื่อ-นามสกุล/วุฒิการศึกษา	หัวข้อศึกษา	ที่อยู่/ที่ทำงานปัจจุบัน	สัดส่วนผลงานคิดเป็น % ของงานศึกษาจัดทำรายงานทั้งฉบับ	ลายมือชื่อ
1. ดร.สิรินิมิตร บุญยืน - วท.บ. (ชีววิทยา) - M.S. (Aquatic Ecology) - Ph.D. (Environmental Biology)	ผู้อำนวยการโครงการ	47 พหลโยธิน 34 (เสนานิคม 2) เขตบางเขน กรุงเทพฯ 10900 / บริษัท ทีม คอนซัลติ้ง เอนจิเนียริ่ง แอนด์ แมนเนจเม้นท์ จำกัด	5	
2. นางเนตรชนก ต๊ะปิ่นตา - วท.บ. (วิทยาศาสตร์สิ่งแวดล้อม) - วท.ม. (วิทยาศาสตร์สิ่งแวดล้อม)	ผู้ชำนาญการสิ่งแวดล้อม / คุณภาพอากาศ / เสียง	39/166 หมู่บ้านเนเบอร์โฮม ถนนสุขาภิบาล 5 แขวงสามวาตะวันตก เขตคลองสามวา กรุงเทพฯ 10510 / บริษัท ทีม คอนซัลติ้ง เอนจิเนียริ่ง แอนด์ แมนเนจเม้นท์ จำกัด	12	
3. นายพลสัมพันธ์ เชิญขวัญศรี - วท.บ. (ภูมิศาสตร์) - วท.ม. (เทคโนโลยีการบริหารสิ่งแวดล้อม)	ผู้จัดการโครงการ / รายละเอียดโครงการ / ทรัพยากรดิน / การใช้ประโยชน์ ที่ดิน / การคมนาคมขนส่ง	5 ถนนเหนือวัง ตำบลลำพญา อำเภอเมืองนครปฐม จังหวัดนครปฐม 73000 / บริษัท ทีม คอนซัลติ้ง เอนจิเนียริ่ง แอนด์ แมนเนจเม้นท์ จำกัด	17	
4. นางสาวจารุณี รังสินธุ์ - วท.บ. (วิทยาศาสตร์และเทคโนโลยี สิ่งแวดล้อม) - วท.ม. (เทคโนโลยีสิ่งแวดล้อม)	ผู้ประสานงานโครงการ / การระบายน้ำ / การใช้น้ำ / การใช้ไฟฟ้า	21 ถนนเชื่อมสัมพันธ์ แขวงกระทุ่มราย เขตหนองจอก กรุงเทพฯ 10530 / บริษัท ทีแอลที คอนซัลแตนท์ จำกัด	12	
5. นายศิวลัด ศรีสวัสดิ์ - วท.บ. (วิทยาศาสตร์สิ่งแวดล้อม) - วท.ม. (การจัดการสิ่งแวดล้อม) - ส.บ. (อาชีวอนามัยและความปลอดภัย)	นักวิทยาศาสตร์สิ่งแวดล้อม / สาธารณสุข / อาชีวอนามัยและ ความปลอดภัย	21/824 ถนนนวมินทร์ แขวงคลองกุ่ม เขตบึงกุ่ม กรุงเทพฯ 10240 / บริษัท ทีม คอนซัลติ้ง เอนจิเนียริ่ง แอนด์ แมนเนจเม้นท์ จำกัด	10	
6. นางสาวอรจันทร์ ทิมสุตะ - วท.บ. (วิทยาศาสตร์อนามัยสิ่งแวดล้อม) - วท.ม. (วิศวกรรมสิ่งแวดล้อมและ การจัดการ)	นักวิทยาศาสตร์สิ่งแวดล้อม / คุณภาพอากาศ / เสียง	111/148 คอมมูนิตี้ฮิลส์ แขวงจันทระเกษม เขตจตุจักร กรุงเทพฯ 10900 / บริษัท ทีม คอนซัลติ้ง เอนจิเนียริ่ง แอนด์ แมนเนจเม้นท์ จำกัด	10	
7. นางสาวอพรพรรณ โลหะสาร - วท.บ. (วิทยาศาสตร์สิ่งแวดล้อม) - วท.ม. (การใช้ที่ดินและการจัดการ ทรัพยากรธรรมชาติอย่างยั่งยืน) - ส.บ. (อาชีวอนามัยและความปลอดภัย)	นักวิทยาศาสตร์สิ่งแวดล้อม / คุณภาพน้ำผิวดิน / นิเวศวิทยาทางน้ำ	50/128 หมู่บ้านเสนานิคม ซอยเสนานิคม 1 ถนนเสนานิคม แขวงลาดพร้าว เขตลาดพร้าว กรุงเทพฯ 10230 / บริษัท ทีม คอนซัลติ้ง เอนจิเนียริ่ง แอนด์ แมนเนจเม้นท์ จำกัด	8	
8. นางสาวชญาวรรณ พิษฟู - วท.บ. (จุลชีววิทยา) - วท.ม. (วิทยาศาสตร์สิ่งแวดล้อม)	นักวิทยาศาสตร์สิ่งแวดล้อม / อันตรายร้ายแรง	เพลินวิภาอาหารเมนท์ ซอยรามอินทรา 40 แยก 33 แขวงบึงกุ่ม เขตบึงกุ่ม กรุงเทพฯ 10240 / บริษัท ทีม คอนซัลติ้ง เอนจิเนียริ่ง แอนด์ แมนเนจเม้นท์ จำกัด	8	
9. นางสาวสิราณี สังคะพัฒน์ - วท.บ. (ภูมิศาสตร์) - วท.ม. (การจัดการทรัพยากร)	เศรษฐกิจ-สังคม / การมีส่วนร่วมของประชาชน	339 เสนานิคม 1 ถนนพหลโยธิน 32 แขวงจันทระเกษม เขตจตุจักร กรุงเทพฯ 10900 / บริษัท ทีม คอนซัลติ้ง เอนจิเนียริ่ง แอนด์ แมนเนจเม้นท์ จำกัด	10	
10. นางสาวชวีวรรณ เจริญภักดิ์ - วท.บ. (วิทยาศาสตร์สิ่งแวดล้อม)	เศรษฐกิจ-สังคม / การมีส่วนร่วมของประชาชน	1753/44 ซ.พหลโยธิน 34 ถ.พหลโยธิน แขวงลาดยาว เขตจตุจักร กรุงเทพฯ 10900 / บริษัท ทีม คอนซัลติ้ง เอนจิเนียริ่ง แอนด์ แมนเนจเม้นท์ จำกัด	8	

แบบแสดงรายละเอียดการเสนอรายงานการวิเคราะห์ผลกระทบต่อสิ่งแวดล้อม

เหตุผลในการจัดทำรายงานฯ

เป็นโครงการเข้าข่ายต้องจัดทำรายงานฯ ตามประกาศกระทรวงทรัพยากรธรรมชาติและสิ่งแวดล้อม เรื่อง กำหนดประเภทและขนาดของโครงการหรือกิจการซึ่งต้องทำรายงานการวิเคราะห์ผลกระทบต่อสิ่งแวดล้อม และหลักเกณฑ์ วิธีการ ระเบียบปฏิบัติ และแนวทางการจัดทำรายงานการวิเคราะห์ผลกระทบต่อสิ่งแวดล้อม ประเภทโครงการ ระบบขนส่งปิโตรเลียมและน้ำมันเชื้อเพลิงทางท่อ

- เป็นโครงการที่จัดทำรายงานฯ เนื่องจากมติคณะรัฐมนตรี เรื่อง.....
..... เมื่อวันที่..... (โปรดแนบมติคณะรัฐมนตรีและเอกสารที่เกี่ยวข้อง)
- จัดทำรายงานฯ ตามความต้องการของสำนักงานคณะกรรมการส่งเสริมการลงทุน
- อื่นๆ (ระบุ)

วันที่ลงนามในสัญญาว่าจ้างจัดทำรายงานฯ วันที่ 1 กันยายน 2559

การขออนุญาตโครงการ

รายงานฯ นี้จัดทำขึ้นเพื่อประกอบการอนุญาตจาก กรมธุรกิจพลังงานภายใต้ใบอนุญาตให้ใช้ระบบการขนส่งก๊าซธรรมชาติทางท่อ กำหนดโดย พระราชบัญญัติควบคุมน้ำมันเชื้อเพลิง พ.ศ.2542 (แก้ไขเพิ่มเติม) ฉบับที่ 2 (พ.ศ.2550) และประกอบการอนุญาตจาก คณะกรรมการกำกับกิจการพลังงาน กำหนดโดย พระราชบัญญัติการประกอบกิจการพลังงาน พ.ศ.2550

- รายงานฯ นี้จัดทำขึ้นเพื่อประกอบการขออนุมัติจากคณะรัฐมนตรี
- โครงการนี้ไม่ต้องยื่นขอรับอนุญาตจากหน่วยงานราชการและไม่ต้องขออนุมัติจากคณะรัฐมนตรี
- อื่นๆ (ระบุ)

สถานภาพโครงการ (ระบุได้มากกว่า 1 ข้อ)

- ก่อนการศึกษาความเป็นไปได้ของโครงการ
- กำลังศึกษาความเป็นไปได้ของโครงการ
- ยังไม่ได้ก่อสร้าง
- เริ่มก่อสร้างโครงการแล้ว
- ทดลองเดินเครื่องแล้ว
- เปิดดำเนินโครงการแล้ว

สถานภาพโครงการนี้รายงานเมื่อวันที่ 10 พฤศจิกายน 2560



ที่ ทส ๑๐๐๙.๗/ ๑๒๙๖๒



สำนักงานนโยบายและแผน
ทรัพยากรธรรมชาติและสิ่งแวดล้อม
ถนนพระรามที่ ๖ แขวงสามเสนใน
เขตพญาไท กรุงเทพฯ ๑๐๔๐๐

๑๑ ตุลาคม ๒๕๖๐

เรื่อง แจ้งผลการพิจารณารายงานการวิเคราะห์ผลกระทบสิ่งแวดล้อม โครงการท่อส่งก๊าซธรรมชาติไปยัง
โรงไฟฟ้าศรีราชา ของบริษัท กัลฟ์ เอสอาร์ซี จำกัด

เรียน กรรมการผู้จัดการบริษัท กัลฟ์ เอสอาร์ซี จำกัด

อ้างถึง ๑. หนังสือบริษัท กัลฟ์ เอสอาร์ซี จำกัด ที่ GSRC O 0717/031 ลงวันที่ ๒๗ กรกฎาคม ๒๕๖๐

๒. หนังสือบริษัท กัลฟ์ เอสอาร์ซี จำกัด ที่ GSRC O 1017/036 ลงวันที่ ๓ ตุลาคม ๒๕๖๐

สิ่งที่ส่งมาด้วย ๑. มาตรการป้องกันและแก้ไขผลกระทบสิ่งแวดล้อม และมาตรการติดตามตรวจสอบผลกระทบ
สิ่งแวดล้อม โครงการท่อส่งก๊าซธรรมชาติไปยังโรงไฟฟ้าศรีราชา ของบริษัท กัลฟ์ เอสอาร์ซี
จำกัด ตั้งอยู่ที่ตำบลตาสีหิ อำเภอลวกแดง จังหวัดระยอง และตำบลเขาคันทรง อำเภอ
ศรีราชา จังหวัดชลบุรี ต้องยึดถือปฏิบัติอย่างเคร่งครัด

๒. แนวทางการเสนอรายงานผลการปฏิบัติตามมาตรการป้องกันและแก้ไขผลกระทบสิ่งแวดล้อม
และมาตรการติดตามตรวจสอบผลกระทบสิ่งแวดล้อม สำหรับโครงการด้านอุตสาหกรรม
โครงการนิคมอุตสาหกรรมหรือโครงการที่มีลักษณะเดียวกับนิคมอุตสาหกรรม และโครงการ
ด้านพลังงาน

ตามหนังสือที่อ้างถึง ๑ และ ๒ บริษัท กัลฟ์ เอสอาร์ซี จำกัด ได้เสนอรายงานการวิเคราะห์
ผลกระทบสิ่งแวดล้อมและรายงานชี้แจงเพิ่มเติมครั้งที่ ๑ โครงการท่อส่งก๊าซธรรมชาติไปยังโรงไฟฟ้าศรีราชา ของ
บริษัท กัลฟ์ เอสอาร์ซี จำกัด ตั้งอยู่ที่ตำบลตาสีหิ อำเภอลวกแดง จังหวัดระยอง และตำบลเขาคันทรง
อำเภอศรีราชา จังหวัดชลบุรี จัดทำรายงานโดยบริษัท ทีเอ็ม คอนซัลติ้ง เอนจิเนียริง แอนด์ แมเนจเม้นท์ จำกัด
ให้สำนักงานนโยบายและแผนทรัพยากรธรรมชาติและสิ่งแวดล้อม ดำเนินการตามขั้นตอนการพิจารณารายงานฯ
ความละเอียดแจ้งแล้ว นั้น

สำนักงานนโยบายและแผนทรัพยากรธรรมชาติและสิ่งแวดล้อม ได้พิจารณารายงานดังกล่าว
เสนอคณะกรรมการผู้ชำนาญการพิจารณารายงานการวิเคราะห์ผลกระทบสิ่งแวดล้อม ด้านโรงไฟฟ้าพลังความร้อน
ตามลำดับขั้นตอนการพิจารณา และในการประชุมครั้งที่ ๔๔/๒๕๖๐ เมื่อวันที่ ๕ ตุลาคม ๒๕๖๐ คณะกรรมการ
ผู้ชำนาญการฯ มีมติให้ความเห็นชอบรายงานการวิเคราะห์ผลกระทบสิ่งแวดล้อม โครงการท่อส่งก๊าซธรรมชาติ

ไปยังโรง...

ไปยังโรงไฟฟ้าศรีราชา ของบริษัท กัลฟ์ เอสอาร์ซี จำกัด ตั้งอยู่ที่ตำบลตาสีหิ อำเภอบลวกแดง จังหวัดระยอง และตำบลเขาคันทรง อำเภอศรีราชา จังหวัดชลบุรี โดยให้บริษัท กัลฟ์ เอสอาร์ซี จำกัด ปฏิบัติตามมาตรการป้องกัน และแก้ไขผลกระทบสิ่งแวดล้อม และมาตรการติดตามตรวจสอบผลกระทบสิ่งแวดล้อมอย่างเคร่งครัด รายละเอียดตามสิ่งที่ส่งมาด้วย ๑ ทั้งนี้ หากบริษัท กัลฟ์ เอสอาร์ซี จำกัด ได้รับอนุญาตจากหน่วยงานอนุญาตแล้ว สำนักงานนโยบายฯ ขอความร่วมมือบริษัท กัลฟ์ เอสอาร์ซี จำกัด ส่งสำเนาใบอนุญาต พร้อมเงื่อนไขให้สำนักงานนโยบายฯ ทราบด้วย สำหรับการรายงานผลการปฏิบัติตามมาตรการด้านสิ่งแวดล้อมที่นำเสนอไว้ในรายงานฯ ให้เป็นไปตามแนวทางการเสนอรายงานผลการปฏิบัติตามมาตรการป้องกันและแก้ไขผลกระทบสิ่งแวดล้อม และมาตรการติดตามตรวจสอบผลกระทบสิ่งแวดล้อม รายละเอียดตามสิ่งที่ส่งมาด้วย ๒ อนึ่ง สำนักงานนโยบายฯ ขอให้บริษัท กัลฟ์ เอสอาร์ซี จำกัด ประสานผู้จัดทำรายงานฯ ให้ดำเนินการรวบรวมรายละเอียดข้อมูลทั้งหมด เรียงตามลำดับการพิจารณาของคณะกรรมการผู้ชำนาญการฯ จำนวน ๑ เล่ม พร้อมแผ่นบันทึกข้อมูล (CD-ROM) ในรูปของ Digital File (pdf) Adobe Acorbat จำนวน ๒ แผ่น พร้อมทั้งให้จัดทำรายงานฉบับสมบูรณ์ ที่ปรับปรุงตามข้อคิดเห็นของคณะกรรมการผู้ชำนาญการฯ จำนวน ๓ เล่ม พร้อมแผ่นบันทึกข้อมูล (CD-ROM) ในรูปของ Digital File (pdf) Adobe Acrobat จำนวน ๘ แผ่น เสนอให้สำนักงานนโยบายฯ ภายในเวลา ๑ เดือน เพื่อใช้เป็นเอกสารอ้างอิงและส่งให้หน่วยงานที่เกี่ยวข้องต่อไป ทั้งนี้ สำนักงานนโยบายฯ ได้มีหนังสือแจ้งบริษัท ทิมคอนซัลติ้ง เอนจิเนียริง แอนด์ แมเนจเม้นท์ จำกัด เพื่อดำเนินการในส่วนที่เกี่ยวข้องต่อไปด้วยแล้ว

จึงเรียนมาเพื่อโปรดทราบและพิจารณาดำเนินการต่อไป

ขอแสดงความนับถือ



(นายสุวิทย์ จิตติพจน์)

รองเลขาธิการ ปฏิบัติราชการแทน

เลขาธิการสำนักงานนโยบายและแผนทรัพยากรธรรมชาติและสิ่งแวดล้อม

สำนักวิเคราะห์ผลกระทบสิ่งแวดล้อม

โทรศัพท์ ๐ ๒๒๖๕ ๖๖๒๘

โทรสาร ๐ ๒๒๖๕ ๖๖๑๖

สิ่งที่ส่งมาด้วย ๑

มาตรการป้องกันและแก้ไขผลกระทบสิ่งแวดล้อม
และมาตรการติดตามตรวจสอบผลกระทบสิ่งแวดล้อม

โครงการ
ของ
ตั้งอยู่ที่

โครงการท่อส่งก๊าซธรรมชาติไปยังโรงไฟฟ้าศรีราชา
บริษัท กัลฟ์ เอสอาร์ซี จำกัด
ตำบลตาสีหรี อำเภอลวกแดง จังหวัดระยอง และ
ตำบลเขาคันทรง อำเภอศรีราชา จังหวัดชลบุรี

โดย

บริษัท กัลฟ์ เอสอาร์ซี จำกัด
87 อาคารเอ็มไทยทาวเวอร์ ชั้น 11 ออลซีชั้นเพลส
ถนนวิทย์ แขวงลุมพินี เขตปทุมวัน กรุงเทพฯ 10330

จัดทำโดย

บริษัท ทีเอ็ม คอนซัลติ้ง เอนจิเนียริง แอนด์ แมเนจเม้นท์ จำกัด
151 ถนนนวลจันทร์ แขวงนวลจันทร์ เขตบึงกุ่ม
กรุงเทพฯ 10230
โทร. 0-2509-9000 โทรสาร 0-2509-9094

ลงชื่อ..... (นายวรงค์ วิวัฒน์วานิช) ผู้อำนวยการบริหารโครงการ บริษัท กัลฟ์ เอสอาร์ซี จำกัด	ตุลาคม 2560	ลงชื่อ..... (นางเนตรชนก ต๊ะปิ่นตา) ผู้ชำนาญการด้านสิ่งแวดล้อม บริษัท ทีเอ็ม คอนซัลติ้ง เอนจิเนียริง แอนด์ แมเนจเม้นท์ จำกัด
--	----------------	--



มาตรการป้องกันและแก้ไขผลกระทบสิ่งแวดล้อม
และมาตรการติดตามตรวจสอบผลกระทบสิ่งแวดล้อม

โครงการ โครงการท่อส่งก๊าซธรรมชาติไปยังโรงไฟฟ้าศรีราชา
ของ บริษัท กัลฟ์ เอสอาร์ซี จำกัด
ตั้งอยู่ที่ ตำบลตาสีหิ อำเภอลวกแดง จังหวัดระยอง และ
ตำบลเขาคันทรง อำเภอศรีราชา จังหวัดชลบุรี

โดย บริษัท กัลฟ์ เอสอาร์ซี จำกัด
87 อาคารเอ็มไทยทาวเวอร์ ชั้น 11 ออลซีชั้นเพลส
ถนนวิทย์ แขวงลุมพินี เขตปทุมวัน กรุงเทพฯ 10330

จัดทำโดย บริษัท ทีม คอนซัลติ้ง เอนจิเนียริง แอนด์ แมเนจเมนท์ จำกัด
151 ถนนนวลจันทร์ แขวงนวลจันทร์ เขตบึงกุ่ม
กรุงเทพฯ 10230
โทร. 0-2509-9000 โทรสาร 0-2509-9047

ลงชื่อ..... (นายวรงค์ วัฒนาวณิช) ผู้อำนวยการบริหารโครงการ บริษัท กัลฟ์ เอสอาร์ซี จำกัด	ตุลาคม 2560	ลงชื่อ..... (นางเนตรชนก ต๊ะปิ่นดา) ผู้อำนวยการด้านสิ่งแวดล้อม บริษัท ทีม คอนซัลติ้ง เอนจิเนียริง แอนด์ แมเนจเมนท์ จำกัด
---	----------------	--

แผนปฏิบัติการด้านสิ่งแวดล้อม

โครงการท่อส่งก๊าซธรรมชาติไปยังโรงไฟฟ้าศรีราชา

1. คำนำ

โครงการท่อส่งก๊าซธรรมชาติไปยังโรงไฟฟ้าศรีราชา (ต่อไปจะใช้คำว่า “โครงการ” แทน) ของ บริษัท กัลฟ์ เอส์ออร์ซี จำกัด (ต่อไปจะใช้คำว่า “บริษัทฯ” แทน) เป็นโครงการท่อส่งก๊าซธรรมชาติขนาดเส้นผ่านศูนย์กลางขนาด 28 นิ้ว จะเชื่อมต่อ (Tie-in) จาก Sale Tap Valve ขนาด 24 นิ้ว ของท่อส่งก๊าซธรรมชาติเส้นที่ 5 บริเวณหมู่ที่ 3 บ้านหนองค้างคาว ตำบลตาสีหิ อำเภอลวกแดง จังหวัดระยอง โดยวางบนไหล่ทางของถนนนิคมฯ สาย HRE-R3/3 และ HRE-R3/2 จากนั้นจะวางท่อไปตามเขตทางถนนของระบบบำบัดน้ำเสียแห่งที่ 3 ของนิคมฯ จากนั้นแนวท่อจะลอดผ่านคลองกรำ ขอบบ่อระบบบำบัดน้ำเสียแห่งที่ 2 ของนิคมฯ และวางท่อลอดผ่านทางหลวงชนบท รย.0403 (ถนนเกียรติร่วมมิตร 9) ไปสิ้นสุดที่โรงไฟฟ้าศรีราชา รวมระยะทาง 2.67 กิโลเมตร ซึ่งพื้นที่ศึกษาของแนวท่อส่งก๊าซธรรมชาติของโครงการครอบคลุมพื้นที่ในรัศมีข้างละ 500 เมตร จากกึ่งกลางแนวท่อ ซึ่งมีพื้นที่ครอบคลุมใน 4 หมู่บ้าน 2 ชุมชน 2 ตำบล 1 เทศบาลตำบล ของอำเภอลวกแดง จังหวัดระยอง และอำเภศรีราชา จังหวัดชลบุรี

เมื่อทำการก่อสร้างแล้วเสร็จ บริษัทฯ จะโอนกรรมสิทธิ์ระบบท่อส่งก๊าซฯ ให้กับ บริษัท ปตท. จำกัด (มหาชน) (ต่อไปจะใช้คำว่า “ปตท.” แทน) โดย ปตท. จะดำเนินการตามแผนปฏิบัติการสิ่งแวดล้อมในระยะดำเนินการหลังจากที่ ปตท. ได้รับการโอนกรรมสิทธิ์ระบบท่อส่งก๊าซฯ เรียบร้อยแล้ว จากข้อมูลการวิเคราะห์ผลกระทบสิ่งแวดล้อมของโครงการทั้งในระยะก่อสร้าง และระยะดำเนินการต่อทรัพยากรสิ่งแวดล้อมด้านต่างๆ พบว่า ผลกระทบที่สำคัญส่วนใหญ่เกิดขึ้นในระยะก่อสร้าง เช่น เสียงดังจากเครื่องจักร และอุปกรณ์ก่อสร้าง ฝุ่นละออง การจัดการของเสีย ผลกระทบด้านอาชีวอนามัยและความปลอดภัย เป็นต้น ส่วนผลกระทบในช่วงดำเนินการส่วนใหญ่เป็นผลกระทบเกี่ยวกับความวิตกกังวลด้านความปลอดภัยของระบบท่อส่งก๊าซฯ ดังนั้น เพื่อให้การพัฒนาโครงการมีผลกระทบด้านสิ่งแวดล้อม สังคม และสุขภาพน้อยที่สุดบริษัทฯ จะต้องปฏิบัติตามเงื่อนไขและมาตรการทั่วไป ดังนี้

(1) ปฏิบัติตามมาตรการป้องกันและแก้ไขผลกระทบสิ่งแวดล้อม และมาตรการติดตามตรวจสอบคุณภาพสิ่งแวดล้อมในรูปแผนปฏิบัติการด้านสิ่งแวดล้อม ตามที่เสนอในรายงานการวิเคราะห์ผลกระทบสิ่งแวดล้อมของโครงการอย่างเคร่งครัด และใช้เป็นแนวทางในการกำกับ ควบคุม ติดตามตรวจสอบของหน่วยงาน ประชาชน และองค์กรที่เกี่ยวข้อง

(2) บริษัทฯ จะต้องได้รับอนุญาตให้ใช้พื้นที่ในการวางท่อจากหน่วยงานที่เกี่ยวข้อง รวมทั้งต้องได้รับอนุญาตจากหน่วยงานให้อนุญาตในการประกอบกิจการพลังงานที่เกี่ยวข้อง ก่อนเริ่มดำเนินการก่อสร้างโครงการ

(3) นำรายละเอียดในแผนปฏิบัติการด้านสิ่งแวดล้อมไปกำหนดในเงื่อนไขสัญญารับดำเนินการออกแบบ สัญญาก่อสร้าง สัญญาดำเนินการอย่างละเอียดชัดเจน เพื่อให้เกิดประสิทธิภาพและประสิทธิผลในทางปฏิบัติและนำไปติดประกาศ และเผยแพร่ให้กับชุมชนบริเวณพื้นที่โดยรอบโครงการรับทราบ

ลงชื่อ	หน้า	ลงชื่อ
(นายวรงค์ วีวัฒน์วนิช)	1/94	นางนตรชนก ต๊ะปิ่นตา
ผู้อำนวยการบริหารโครงการ	ตุลาคม	ผู้อำนวยการด้านสิ่งแวดล้อม
บริษัท กัลฟ์ เอส์ออร์ซี จำกัด	2560	บริษัท ทีม คอนซัลติ้ง เอนจิเนียริง แอนด์ แมเนจเม้นท์ จำกัด

(4) ดำเนินการตามแผนปฏิบัติการด้านสังคม ชุมชนสัมพันธ์ และการรับเรื่องร้องเรียน ตั้งแต่ระยะก่อนก่อสร้างโครงการ และดำเนินงานอย่างต่อเนื่องในระยะก่อสร้างและระยะดำเนินการ เพื่อให้ชุมชนเกิดความเข้าใจ และเข้ามามีส่วนร่วมในทุกขั้นตอนของการพัฒนาโครงการ

(5) จัดทำคู่มือระเบียบเหตุฉุกเฉินโครงการ และประชาสัมพันธ์คู่มือระเบียบเหตุฉุกเฉิน เพื่อให้ความรู้เกี่ยวกับการดำเนินการเมื่อเกิดเหตุฉุกเฉินต่อชุมชน ผู้ประกอบการ หน่วยงานป้องกันและบรรเทาสาธารณภัยในพื้นที่ หน่วยงานด้านการจราจร และหน่วยงานต่างๆ ในพื้นที่อย่างต่อเนื่อง

(6) ตรวจสอบความพร้อมของการดำเนินงานตามแผนฉุกเฉินอย่างสม่ำเสมอและฝึกซ้อมแผนฉุกเฉินอย่างต่อเนื่องกับชุมชน ผู้ประกอบการ หน่วยงานป้องกันสาธารณภัยในพื้นที่ หน่วยงานด้านการจราจร และหน่วยงานต่างๆ ในพื้นที่ เช่น นิคมอุตสาหกรรมเหมราช อีสเทิร์นซีบอร์ด โรงพยาบาลปลวกแดง ตรวจสอบความพร้อมและการฝึกซ้อมแผนฉุกเฉินต้องทำอย่างต่อเนื่อง เพื่อเตรียมความพร้อมทั้งด้านแผนงาน การบังคับบัญชา การประสานงาน และความพร้อมของอุปกรณ์ เมื่อเกิดเหตุฉุกเฉิน

(7) หากเกิดความเสียหายอันเนื่องมาจากการดำเนินการของโครงการให้ บริษัทฯ ดำเนินการจ่ายค่าชดเชยเร่งด่วนให้แก่ผู้ได้รับผลกระทบ เพื่อเป็นการบรรเทาทุกข์ฉุกเฉินในเบื้องต้น

(8) บริษัท กัลฟ์ เอสอาร์ซี จำกัด ต้องจัดทำและเสนอรายงานผลการปฏิบัติตามแผนปฏิบัติการด้านสิ่งแวดล้อม ให้สำนักงานนโยบายและแผนทรัพยากรธรรมชาติและสิ่งแวดล้อม (สผ.) จังหวัดระยอง จังหวัดชลบุรี กรมธุรกิจพลังงาน การนิคมอุตสาหกรรมแห่งประเทศไทย และสำนักงานคณะกรรมการกำกับกิจการพลังงาน พิจารณาทุกๆ 6 เดือน ทั้งในระยะก่อสร้าง และระยะดำเนินการ ตามแนวทางการนำเสนอผลการติดตามตรวจสอบผลกระทบสิ่งแวดล้อมของสำนักงานนโยบายและแผนทรัพยากรธรรมชาติและสิ่งแวดล้อม (สผ.)

(9) หากผลการติดตามตรวจสอบคุณภาพสิ่งแวดล้อม แสดงให้เห็นแนวโน้มปัญหาสิ่งแวดล้อม บริษัทฯ ต้องดำเนินการปรับปรุงแก้ไขปัญหานั้นโดยเร็วและหากเกิดเหตุการณ์ใดๆ ที่อาจก่อให้เกิดผลกระทบต่อสิ่งแวดล้อม บริษัทฯ ต้องแจ้งให้จังหวัดระยอง จังหวัดชลบุรี สำนักงานคณะกรรมการกำกับกิจการพลังงาน กรมธุรกิจพลังงาน และสำนักงานนโยบายและแผนทรัพยากรธรรมชาติและสิ่งแวดล้อม ทราบโดยเร็ว เพื่อจะได้ประสานให้ความร่วมมือในการแก้ไขปัญหาดังกล่าว

(10) หากบริษัทฯ มีความประสงค์จะเปลี่ยนแปลงรายละเอียดโครงการ และ/หรือ แผนปฏิบัติการด้านสิ่งแวดล้อม ให้บริษัทฯ แจ้งหน่วยงานผู้อนุญาตพิจารณา ดังนี้

- หากหน่วยงานผู้อนุมัติหรืออนุญาตเห็นว่าการเปลี่ยนแปลงดังกล่าวเกิดผลดีต่อสิ่งแวดล้อมมากกว่าหรือเทียบเท่ามาตรการที่กำหนดไว้ในรายงานการวิเคราะห์ผลกระทบสิ่งแวดล้อมที่ได้รับความเห็นชอบไว้แล้ว ให้หน่วยงานผู้อนุมัติหรืออนุญาตรับจดแจ้งให้เป็นไปตามหลักเกณฑ์และเงื่อนไขที่กำหนดไว้ในกฎหมายนั้นๆ ต่อไป พร้อมทั้งให้จัดทำสำเนาการเปลี่ยนแปลงดังกล่าวข้างต้นที่รับจดแจ้งไว้แจ้งให้สำนักงานนโยบายและแผนทรัพยากรธรรมชาติและสิ่งแวดล้อมเพื่อทราบ

ลงชื่อ..... (นายวรพงษ์ วิเศษวานิช) ผู้อำนวยการบริหารโครงการ บริษัท กัลฟ์ เอสอาร์ซี จำกัด	หน้า 2/94 ตุลาคม 2560	ลงชื่อ..... (นางเนตรชนก คีระปินดา) ผู้อำนวยการด้านสิ่งแวดล้อม บริษัท ทีเอ็ม คอนซัลติ้ง เอนจิเนียริง แอนด์ แมเนจเม้นท์ จำกัด
---	--------------------------------	--

• หากหน่วยงานอนุมัติหรืออนุญาตเห็นว่าการเปลี่ยนแปลงดังกล่าวอาจกระทบต่อสาระสำคัญในรายงานการวิเคราะห์ผลกระทบสิ่งแวดล้อมที่ได้รับความเห็นชอบไว้แล้วให้หน่วยงานผู้อนุมัติหรืออนุญาต จัดส่งรายงานการเปลี่ยนแปลงดังกล่าวให้สำนักงานนโยบายและแผนทรัพยากรธรรมชาติและสิ่งแวดล้อม เพื่อเสนอให้คณะกรรมการผู้ชำนาญการพิจารณารายงานการวิเคราะห์ผลกระทบสิ่งแวดล้อม (คชก.) ชุดที่เกี่ยวข้องให้ความเห็นชอบประกอบก่อนดำเนินการเปลี่ยนแปลง และเมื่อโครงการได้รับอนุมัติหรืออนุญาตให้มีการเปลี่ยนแปลงให้หน่วยงานผู้อนุมัติ หรืออนุญาตแจ้งผลการเปลี่ยนแปลงดังกล่าวให้สำนักงานนโยบายและแผนทรัพยากรธรรมชาติและสิ่งแวดล้อมเพื่อทราบ

(11) เมื่อบริษัทฯ ได้โอนกรรมสิทธิ์ระบบท่อส่งก๊าซฯ ไปยังโรงไฟฟ้าศรีราชา ของบริษัทฯ ให้บริษัท ปตท. จำกัด (มหาชน) เป็นผู้ดูแลรับผิดชอบในช่วงดำเนินการโครงการแล้ว บริษัทฯ จะต้องแจ้งการโอนกรรมสิทธิ์ระบบท่อส่งก๊าซดังกล่าว และความรับผิดชอบต่อปฏิบัติตามมาตรการต่างๆ ในระยะดำเนินการของบริษัท ปตท. จำกัด (มหาชน) ให้สำนักงานนโยบายและแผนทรัพยากรธรรมชาติและสิ่งแวดล้อมทราบโดยเร็ว

สำหรับแผนปฏิบัติการด้านสิ่งแวดล้อมของโครงการ ประกอบด้วย มาตรการป้องกันและแก้ไขผลกระทบสิ่งแวดล้อม และมาตรการติดตามตรวจสอบผลกระทบสิ่งแวดล้อม โดยแบ่งเป็นแผนปฏิบัติการด้านสิ่งแวดล้อม ในระยะก่อสร้าง จำนวน 8 แผน และระยะดำเนินการ จำนวน 2 แผน รายละเอียดดังนี้

แผนปฏิบัติการด้านสิ่งแวดล้อม ในระยะก่อสร้าง ประกอบด้วย แผนปฏิบัติการด้าน

1. คุณภาพอากาศ
2. เสียง
3. ทรัพยากรดิน
4. คุณภาพน้ำทิ้งและนิเวศวิทยาทางน้ำ
5. การคมนาคม
6. การจัดการกากของเสีย
7. สังคมและการมีส่วนร่วมของประชาชน
8. อาชีวอนามัยและความปลอดภัย

แผนปฏิบัติการด้านสิ่งแวดล้อม ในระยะดำเนินการ ประกอบด้วย แผนปฏิบัติการด้าน

1. สังคมและการมีส่วนร่วมของประชาชน
2. อาชีวอนามัยและความปลอดภัย

ทั้งนี้ แผนปฏิบัติการด้านสิ่งแวดล้อม และแผนปฏิบัติการติดตามตรวจสอบผลกระทบสิ่งแวดล้อมในระยะก่อสร้างและระยะดำเนินการ โครงการท่อส่งก๊าซธรรมชาติไปยังโรงไฟฟ้าศรีราชา ของบริษัท กัลฟ์ เอส์อาร์ทซี จำกัด มีรายละเอียดดังนี้

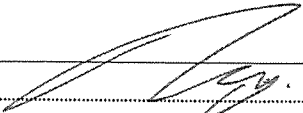
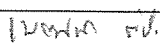
ลงชื่อ  (นายวรพงษ์ วัฒนพานิช) ผู้อำนวยการบริหารโครงการ บริษัท กัลฟ์ เอส์อาร์ทซี จำกัด	หน้า 3/94 ตุลาคม 2560	ลงชื่อ ใบพท ๗๖ (นางเนตรชนก ต๊ะปิ่นตา) ผู้อำนวยการด้านสิ่งแวดล้อม บริษัท ทิม คอนซัลติ้ง เอ็นจิเนียริง แอนด์ แมเนจเม้นท์ จำกัด	
--	--------------------------------	--	---

2. แผนปฏิบัติการด้านสิ่งแวดล้อม ในระยะก่อสร้าง

2.1 แผนปฏิบัติการด้านคุณภาพอากาศ

(1) หลักการและเหตุผล

จากการประเมินผลกระทบด้านคุณภาพอากาศในระหว่างการก่อสร้างโครงการของบริเวณพื้นที่ศึกษา คาดว่าระดับความเข้มข้นของฝุ่นละอองที่เกิดจากกิจกรรมหลักที่ส่งผลให้เกิดการฟุ้งกระจายของฝุ่นละออง คือ การขุดรื้อและการกลบท่อ กับพื้นที่อ่อนไหวของโครงการทั้ง 2 แห่ง ตลอดแนวท่อ โดยทำการคาดการณ์การฟุ้งกระจายของฝุ่นละอองที่เกิดขึ้นในระยะก่อสร้างด้วยแบบจำลองทางคณิตศาสตร์ พบว่าค่าที่ได้จากการประเมินจากแบบจำลองทางคณิตศาสตร์ เมื่อพิจารณารวมกับค่าสูงสุดของผลการตรวจวัดปริมาณฝุ่นละอองในปัจจุบันของพื้นที่ศึกษา ทุกดัชนีที่ทำการประเมินมีค่าอยู่ในเกณฑ์มาตรฐานคุณภาพอากาศในบรรยากาศโดยทั่วไป (กำหนดค่าฝุ่นละอองรวม ให้มีค่าไม่เกิน 330 ไมโครกรัมต่อลูกบาศก์เมตร และ PM-10 ไม่เกิน 120 ไมโครกรัมต่อลูกบาศก์เมตร) ตามประกาศคณะกรรมการสิ่งแวดล้อมแห่งชาติ ฉบับที่ 24 (พ.ศ.2547) ดังนั้น ผลกระทบที่จะเกิดขึ้นต่อชุมชนหรือประชาชนใกล้เคียงจึงอยู่ในระดับต่ำ อย่างไรก็ตาม เพื่อให้การวางท่อส่งก๊าซฯ ของโครงการ มีผลกระทบด้านคุณภาพอากาศและสุขภาพต่อประชาชนที่อยู่ใกล้เคียง และพนักงานที่ปฏิบัติงานในพื้นที่น้อยที่สุด โครงการจึงกำหนดมาตรการลดผลกระทบด้านคุณภาพอากาศที่เหมาะสม เพื่อให้บริษัทฯ นำไปปฏิบัติต่อไป

(2) วัตถุประสงค์

เพื่อลดปริมาณและควบคุมการฟุ้งกระจายของฝุ่นละอองที่เกิดจากการก่อสร้างโครงการ รวมทั้งลดการเกิดมลภาวะทางอากาศจากไอเสียของเครื่องจักรและเครื่องยนต์ออกสู่บรรยากาศ และส่งผลกระทบต่อผู้ปฏิบัติงานในพื้นที่ก่อสร้าง และประชาชนที่อยู่ใกล้เคียงน้อยที่สุด

(3) พื้นที่ดำเนินการ

บริเวณพื้นที่ก่อสร้างตลอดแนวการวางท่อส่งก๊าซฯ ของโครงการ

(4) วิธีดำเนินงาน

(4.1) มาตรการป้องกันและแก้ไขผลกระทบ

1. ควบคุมให้ผู้รับเหมาฉีดพรมน้ำบริเวณพื้นที่ขุดเปิดหน้าดิน และเส้นทางคมนาคมในบริเวณใกล้เคียงพื้นที่ก่อสร้างอย่างน้อยวันละ 2 ครั้ง กรณีที่มีฝุ่นละอองสูงให้เพิ่มจำนวนครั้งในการฉีดพรมน้ำ เพื่อลดการฟุ้งกระจายของฝุ่นละออง

2. จำกัดความเร็วรถบรรทุกวัสดุก่อสร้างของโครงการ ในช่วงที่ผ่านพื้นที่ชุมชนไม่เกิน 30 กิโลเมตรต่อชั่วโมง และในพื้นที่ทั่วไปไม่เกิน 80 กิโลเมตรต่อชั่วโมง พร้อมติดตั้งป้ายจำกัดความเร็วบริเวณพื้นที่ก่อสร้าง

3. การขนส่งวัสดุในการก่อสร้างชนิดที่สามารถฟุ้งกระจายหรือตกหล่นบนผิวจราจร ต้องมีการปิดคลุมเมื่อมีการขนย้ายทุกครั้ง เพื่อป้องกันการตกหล่นหรือฟุ้งกระจายขณะขนส่งตลอดเส้นทาง

4. การก่อสร้างแบบขุดเปิด ให้เปิดหน้าดินในบริเวณที่จะก่อสร้างเป็นช่วงๆ และไม่เปิดหน้าดินพร้อมกันตลอดแนว และเมื่อวางท่อแล้วเสร็จให้ฝังกลบทันที

5. ป้องกันเศษดินเหนียว เศษโคลน หรือเศษทราย ที่ติดล้อรถก่อนนำรถออกจากพื้นที่ก่อสร้าง

ลงชื่อ	หน้า	ลงชื่อ
(นายวรพงษ์ วิชาวนานิช)	4/94	(นางเนตรชนก ต๊ะปิ่นตา)
ผู้อำนวยการบริหารโครงการ	ตุลาคม	ผู้อำนวยการด้านสิ่งแวดล้อม
บริษัท กัลฟ์ เอ็นเนอร์จี จำกัด	2560	บริษัท ฮิม คอนซัลติ้ง เอนจิเนียริง แอนด์ แมเนจเม้นท์ จำกัด

6. ดับเครื่องยนต์ทุกครั้งเมื่อเลิกใช้งานหรือเมื่อจอด
7. ตรวจสอบเครื่องมือเครื่องจักรและเครื่องยนต์ให้อยู่ในสภาพดี และพร้อมใช้งานอยู่เสมอ

(4.2) มาตรการติดตามตรวจสอบผลกระทบสิ่งแวดล้อม

- ดัชนีตรวจวัด : - TSP (เฉลี่ย 24 ชั่วโมง)
- PM-10 (เฉลี่ย 24 ชั่วโมง)
- ทิศทางและความเร็วลม อุณหภูมิ
- สถานีตรวจวัด : จำนวน 1 สถานี ได้แก่ โรงเรียนชุมชนบริษัทน้ำตาล
ตะวันออก ที่อยู่ใกล้กับพื้นที่ก่อสร้างท่อส่งก๊าซฯ
ดังรูปที่ 2.1-1
- วิธีการตรวจวัด : เก็บตัวอย่างด้วยเครื่องมือ High Volume Air
Sampler สำหรับตัวอย่างที่วิเคราะห์หา TSP และ
วิเคราะห์ด้วยวิธี Gravimetric ตามมาตรฐาน US.EPA
สำหรับตัวอย่างที่วิเคราะห์หา PM-10 เก็บตัวอย่าง
ด้วยเครื่องมือ High Volume PM-10 Air Sampler
และวิเคราะห์ด้วยวิธี Gravimetric ตามมาตรฐาน
PA 076
- ความถี่ : ตรวจวัด 1 ครั้ง 7 วันต่อเนื่อง ครอบคลุมวันทำการ
และวันหยุด ในช่วงที่มีกิจกรรมก่อสร้างใกล้เคียงสถานี
ตรวจวัด
- งบประมาณ : ประมาณ 45,000 บาทต่อครั้งต่อสถานี

(5) ระยะเวลาดำเนินการ

- มาตรการป้องกันและแก้ไขผลกระทบสิ่งแวดล้อม : ตลอดระยะเวลาก่อสร้าง
มาตรการติดตามตรวจสอบผลกระทบสิ่งแวดล้อม : ในช่วงที่มีกิจกรรมก่อสร้างใกล้เคียง
สถานีตรวจวัด

(6) หน่วยงานรับผิดชอบ

- มาตรการป้องกันและแก้ไขผลกระทบสิ่งแวดล้อม : บริษัท กัลฟ์ เอสอาร์ซี จำกัด
มาตรการติดตามตรวจสอบผลกระทบสิ่งแวดล้อม : บริษัท กัลฟ์ เอสอาร์ซี จำกัด

(7) งบประมาณ

- มาตรการป้องกันและแก้ไขผลกระทบสิ่งแวดล้อม : รวมอยู่ในงบประมาณการก่อสร้าง
มาตรการติดตามตรวจสอบผลกระทบสิ่งแวดล้อม : รวมอยู่ในงบประมาณการก่อสร้าง

(8) การประเมินผล

บริษัทฯ นำเสนอรายงานผลการปฏิบัติตามแผนปฏิบัติการฯ ตลอดจนปัญหาอุปสรรค
และข้อเสนอแนะ ต่อสำนักงานนโยบายและแผนทรัพยากรธรรมชาติและสิ่งแวดล้อม จังหวัดระยอง
จังหวัดชลบุรี กรมธุรกิจพลังงาน การนิคมอุตสาหกรรมแห่งประเทศไทย และสำนักงานคณะกรรมการ
กำกับกิจการพลังงานทุก 6 เดือน

ลงชื่อ (นายวรงค์ วิวัฒน์วานิช) ผู้อำนวยการโครงการ บริษัท กัลฟ์ เอสอาร์ซี จำกัด	หน้า 5/94 ตุลาคม 2560	ลงชื่อ (นางเนตรชนก ต๊ะปิ่นตา) ผู้อำนวยการด้านสิ่งแวดล้อม บริษัท ทิม คอนซัลติ้ง เอนจิเนียริง แอนด์ แมเนจเม้นท์ จำกัด	
---	--------------------------------	--	---

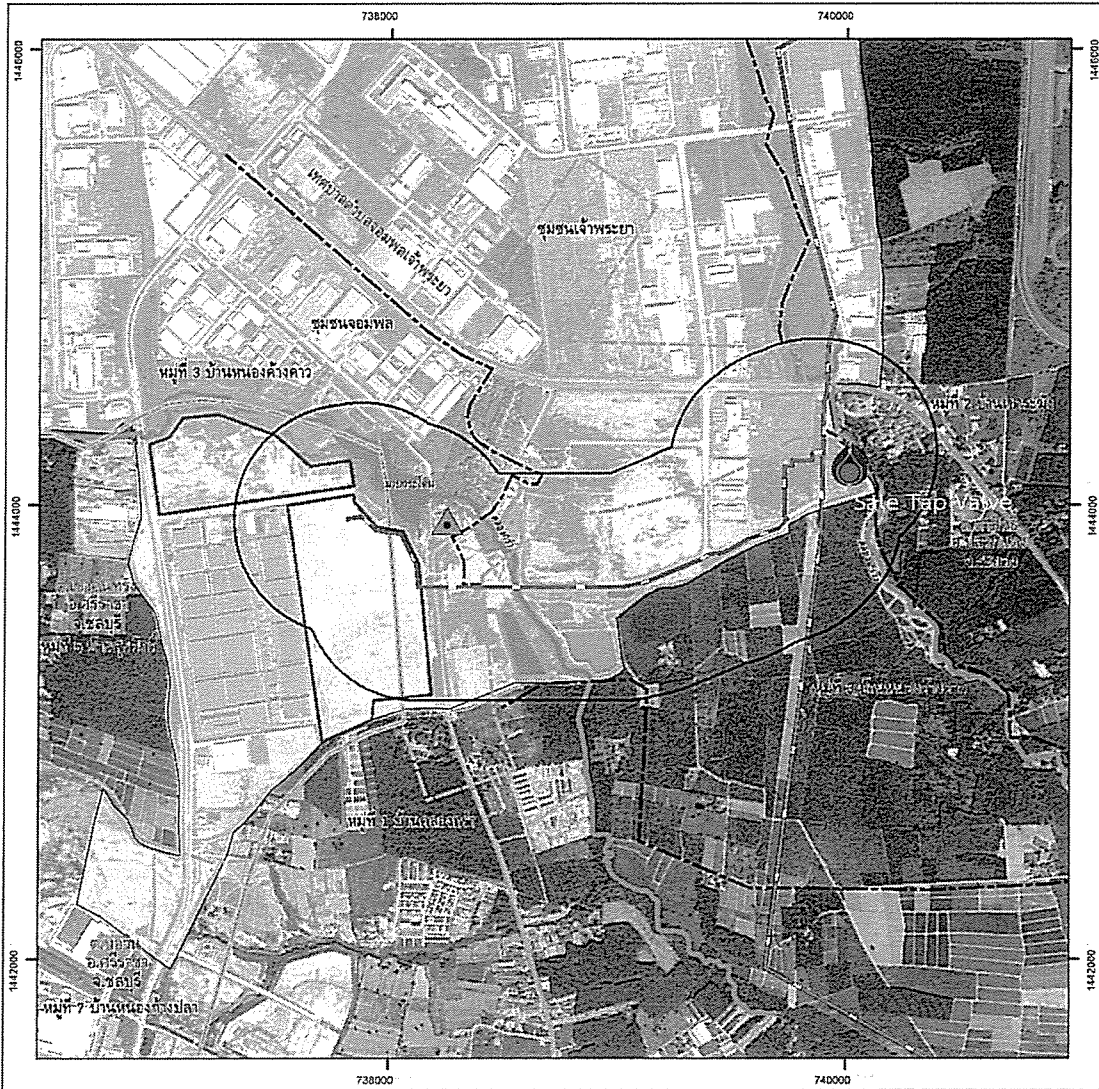

คำอธิบายสัญลักษณ์

- แนวท่อส่งก๊าซ ของโครงการ
 - แนวท่อส่งก๊าซ เส้นที่ 5 ของ ปตท.
 - พื้นที่โรงไฟฟ้าชีวมวล
 - นิคมอุตสาหกรรมเหมราช อีสเทิร์นซีบอร์ด
 - พื้นที่ศึกษาวิธีที่ 500 เมตร
 - เขตจังหวัด
 - เขตเทศบาลเมืองพิจิตร
 - เขตเทศบาลเมืองพิจิตร
- จุดตรวจวัดคุณภาพอากาศและเสียงของโครงการ
 - ▲ โรงเรียนชุมชนบริษัทน้ำตาลตะวันออก

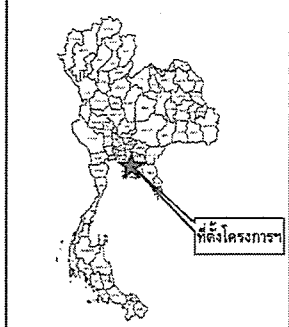
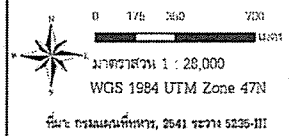

P040777Plan001 ๒/1-12-59รูปที่จุดตรวจวัดคุณภาพอากาศและเสียง 24-11-59.mxd

รูปที่ 2.1-1 : จุดติดตั้งตามตรวจวัดคุณภาพอากาศและเสียงของโครงการ

ลงชื่อ (นายวรงค์ วีวัฒน์วานิช) ผู้อำนวยการบริหารโครงการ บริษัท กัลฟ์ เอสอาร์ซี จำกัด	หน้า 6/94 ตุลาคม 2560	ลงชื่อ (นางนตรชนก ต๊ะปิ่นดา) ผู้อำนวยการด้านสิ่งแวดล้อม บริษัท ทิม คอนซัลติ้ง เอนจิเนียริ่ง แอนด์ แมเนจเม้นท์ จำกัด	
---	--------------------------------	--	--

2.2 แผนปฏิบัติการด้านเสียง

(1) หลักการและเหตุผล

กิจกรรมของโครงการที่จะส่งผลกระทบต่อระดับเสียงจะมีเฉพาะในช่วงระยะก่อสร้าง โดยกิจกรรมหลักที่เป็นแหล่งกำเนิดของเสียง คือ การใช้เครื่องจักรกลและอุปกรณ์ต่างๆ ที่ใช้ในการก่อสร้าง วางท่อส่งก๊าซฯ เช่น การขุดเปิดพื้นที่ การวางท่อแบบเจาะลอด เป็นต้น อย่างไรก็ตาม เมื่อพิจารณาผลกระทบด้านเสียงจากกิจกรรมการก่อสร้างของโครงการต่อพื้นที่อ่อนไหวของโครงการทั้ง 2 แห่ง ที่อาจได้รับผลกระทบด้านเสียงจากการก่อสร้าง พบว่า ระดับเสียงรวมจากกิจกรรมก่อสร้าง เมื่อรวมเสียงสูงสุดจากการตรวจวัดปัจจุบัน มีค่าอยู่ในมาตรฐานตามประกาศคณะกรรมการสิ่งแวดล้อมแห่งชาติ ฉบับที่ 15 (พ.ศ.2540) เรื่อง กำหนดมาตรฐานระดับเสียงโดยทั่วไป กำหนดให้มีค่าไม่เกิน 70 เดซิเบล(เอ) สำหรับ บริเวณโรงเรียนชุมชนบริษัทน้ำตาลตะวันออก พบว่า มีค่าระดับการรบกวนสูงกว่าเกณฑ์มาตรฐานฯ ที่กำหนดตามประกาศคณะกรรมการสิ่งแวดล้อมแห่งชาติ ฉบับที่ 29 (พ.ศ.2550) เรื่อง ค่าระดับเสียงรบกวน ซึ่งกำหนดให้จะต้องมีค่าไม่เกิน 10 เดซิเบล(เอ) ซึ่งโครงการได้กำหนดให้มีมาตรการทำการติดตั้งกำแพงกันเสียงต่อไป นอกจากนี้ ผลกระทบด้านเสียงจากเครื่องจักรที่เกิดขึ้นจะมีผลโดยตรงต่อผู้ที่ปฏิบัติงานในพื้นที่ เป็นสำคัญ ระดับเสียงดังกล่าวอาจส่งผลกระทบต่อผู้ที่อยู่ใกล้หรืออยู่ในระยะประชิดกับแนววางท่อฯ ดังนั้น เพื่อเป็นการลดผลกระทบด้านเสียงที่จะเกิดต่อคนงานก่อสร้าง และผู้ที่อยู่ใกล้เคียงกับแนววางท่อส่งก๊าซฯ จึงต้องมีแผนปฏิบัติการ เพื่อป้องกันและแก้ไขผลกระทบด้านเสียงให้เหลือน้อยที่สุด

(2) วัตถุประสงค์

เพื่อป้องกันการเกิดอันตรายต่อสุขภาพของคนงานที่ปฏิบัติงานในพื้นที่ และลดความเดือดร้อนรำคาญต่อประชาชนที่อยู่ใกล้เคียง

(3) พื้นที่ดำเนินการ

ตลอดแนวพื้นที่ก่อสร้างวางท่อส่งก๊าซฯ ของโครงการ

(4) วิธีการดำเนินงาน

(4.1) มาตรการป้องกันและแก้ไขผลกระทบ

(ก) มาตรการทั่วไป

1. ประชาสัมพันธ์รายละเอียดแผนการก่อสร้างให้กับหน่วยงานที่เกี่ยวข้อง เช่น สถานประกอบการในนิคมอุตสาหกรรมเหมราช อีสเทิร์นซีบอร์ด องค์กรปกครองส่วนท้องถิ่น ผู้นำชุมชน เป็นต้น ทราบเป็นการล่วงหน้าอย่างน้อย 1 เดือน ก่อนเข้าปฏิบัติงานในพื้นที่

2. กิจกรรมก่อสร้างที่ก่อให้เกิดเสียงดังให้ดำเนินการเฉพาะช่วงเวลากลางวัน (08.00-18.00 น.) ทั้งนี้ ยกเว้นกิจกรรมที่ต้องดำเนินการต่อเนื่อง โดยโครงการต้องแจ้งแผนการดำเนินงานให้ผู้นำชุมชนท้องถิ่น และหน่วยงานในพื้นที่ได้รับทราบล่วงหน้าอย่างน้อย 2 สัปดาห์

3. กำหนดระยะเวลาปฏิบัติงานของผู้ปฏิบัติงานในบริเวณที่มีเครื่องจักรเสียงดัง ให้ทำงานได้ไม่เกิน 8 ชั่วโมงต่อวัน และจัดให้มีอุปกรณ์ป้องกัน คือ Ear Plug หรือ Ear Muff ที่มีมาตรฐาน และมีคุณสมบัติไม่น้อยกว่าที่กฎหมายกำหนด โดยเฉพาะคนงานก่อสร้างที่ทำกิจกรรมก่อสร้างแบบเจาะลอดให้มีการสวมใส่ อุปกรณ์ป้องกัน Ear Muff ตลอดระยะเวลาทำงาน

ลงชื่อ..... (นายวรงค์ วิวัฒน์วานิช) ผู้อำนวยการบริหารโครงการ บริษัท กัลฟ์ เอสอาร์ซี จำกัด	หน้า 7/94 ตุลาคม 2560	ลงชื่อ..... (นางเนตรชนก ต๊ะปินตา) ผู้อำนวยการด้านสิ่งแวดล้อม บริษัท ฮิม คอนซัลติ้ง เอนจิเนียริง แอนด์ แมเนจเม้นท์ จำกัด
--	--------------------------------	--

4. ติดตั้งกำแพงกันเสียงชั่วคราวบริเวณที่มีการวางท่อส่งก๊าซฯ ด้วยวิธีการขุดเปิดบริเวณ KP 0+000 และ KP 2+300 และบริเวณบ่อส่งสำหรับการดินลวด/เจาะลวดท่อที่ KP 0+445, KP 1+263 และ KP 2+118 กำหนดให้ติดตั้งกำแพงกันเสียงชั่วคราวซึ่งมีความสูงจากระดับพื้นดินไม่น้อยกว่า 2.5 เมตร โดยเบื้องต้นเลือกใช้วัสดุเป็นแผ่นโลหะที่มีความหนาประมาณ 0.64 มิลลิเมตร (Steel 24 ga) ขึ้นไป ซึ่งมีค่าการสูญเสียการส่งผ่านเท่ากับ 18 เดซิเบล(เอ) หรือวัสดุอื่นๆ ที่มีความสามารถในการลดเสียงเท่ากัน

5. การเดินเครื่องจักรกลหนักที่มีเสียงดัง ต้องเร่งดำเนินการให้แล้วเสร็จโดยเร็วและติดเครื่องยนต์ เฉพาะช่วงทำงานเท่านั้น และหยุดเครื่องทันทีเมื่อใช้งานเสร็จ

6. ตรวจสอบเครื่องมือ เครื่องจักรและเครื่องยนต์ โดยผู้ที่มีความรู้/ความชำนาญ เพื่อให้เครื่องมืออยู่ในสภาพดี และพร้อมใช้งานอยู่เสมอ และเมื่อกรณีพบที่เกิดความชำรุดเสียหายให้แก้ไขปรับปรุงทันที

(ข) มาตรการก่อสร้างบริเวณสถานีควบคุมก๊าซธรรมชาติ

1. กำหนดให้มีการใช้อุปกรณ์ก่อสร้างที่มีเสียงดังเฉพาะช่วงเวลากลางวัน ระหว่าง 08.00-17.00 น. หากจำเป็นจะต้องดำเนินการนอกเหนือจากช่วงเวลานี้ ต้องประสานขออนุญาตหรือความเห็นชอบจากหน่วยงานที่เกี่ยวข้อง และต้องแจ้งให้ชุมชน โรงงานใกล้เคียง ทราบก่อนดำเนินการล่วงหน้า 2 สัปดาห์

2. ประชาสัมพันธ์แผนงานการก่อสร้างที่ก่อให้เกิดเสียงดัง และมาตรการในการควบคุมเสียงจากการก่อสร้างให้ประชาชนในชุมชนใกล้เคียงได้รับทราบอย่างน้อย 2 สัปดาห์ ก่อนการก่อสร้าง

3. กำหนดให้มีการตรวจสอบ ดูแล บำรุงรักษา และซ่อมแซมเครื่องมือ เครื่องจักร และอุปกรณ์ให้อยู่ในสภาพดีตลอดเวลา พร้อมทั้งปฏิบัติตามคู่มือการบำรุงรักษาเครื่องมือและอุปกรณ์อย่างต่อเนื่อง

4. ควบคุมผู้รับเหมาก่อสร้างสถานีควบคุมก๊าซธรรมชาติของโครงการให้ปฏิบัติตามมาตรการลดผลกระทบด้านเสียงอย่างเคร่งครัด โดยกำหนดให้ใช้อุปกรณ์/เครื่องจักรที่ก่อให้เกิดระดับความดังของเสียงต่ำ และติดตั้งกำแพงกันเสียงชั่วคราวบริเวณตำแหน่งที่มีการตอกเสาเข็มด้านที่ติดกับชุมชน ความสูงไม่น้อยกว่า 4 เมตร เบื้องต้นเลือกใช้วัสดุเป็นแผ่นโลหะที่มีความหนาประมาณ 0.64 มิลลิเมตรขึ้นไป หรือวัสดุอื่นๆ ที่มีค่าการสูญเสียการส่งผ่าน (Transmission Loss : TL) เท่ากับ 18 เดซิเบล(เอ)

5. ในการตอกเสาเข็มบริเวณพื้นที่ก่อสร้างสถานีควบคุมก๊าซธรรมชาติของโครงการ กำหนดให้มีการใช้หมอนรองหัวเสาเข็มที่ทำด้วยวัสดุที่อ่อน เพื่อลดความสั่นสะเทือน พร้อมทั้งหลีกเลี่ยงการดำเนินกิจกรรมดังกล่าวในช่วงวันหยุดราชการ

(4.2) มาตรการติดตามตรวจสอบผลกระทบสิ่งแวดล้อม

- ดัชนีตรวจวัด : - $L_{eq\ 24\ hr}$ (ระดับเสียงเฉลี่ย 24 ชั่วโมง)
- $L_{eq\ 8\ hr}$ (ระดับเสียงเฉลี่ย 8 ชั่วโมง)
- $L_{eq\ 1\ hr}$ (ระดับเสียงเฉลี่ย 1 ชั่วโมง)
- L_{max} (ระดับเสียงสูงสุด)
- L_{90} (ระดับเสียงที่เปอร์เซ็นต์ไทด์ที่ 90)

ลงชื่อ..... (นายวรพงษ์ วัฒนาวณิช) ผู้อำนวยการบริหารโครงการ บริษัท กัลฟ์ เอส์ออร์ชี จำกัด	หน้า 8/94 ตุลาคม 2560	ลงชื่อ..... (นางเนตรชนก ศิษย์ปิตา) ผู้อำนวยการด้านสิ่งแวดล้อม บริษัท ทีม คอนซัลติ้ง เอนจิเนียริง แอนด์ แมเนจเม้นท์ จำกัด
---	--------------------------------	---

- สถานีตรวจวัด : จำนวน 1 สถานี ได้แก่ โรงเรียนชุมชนบริษัทน้ำตาล ตะวันออก ดังรูปที่ 2.1-1
- วิธีการตรวจวัด : วิธีการตรวจวัดระดับเสียงให้เป็นไปตามประกาศ คณะกรรมการสิ่งแวดล้อมแห่งชาติฉบับที่ 15 พ.ศ.2540 เรื่องกำหนดมาตรฐานระดับเสียงทั่วไป
- ความถี่ : ตรวจวัด 1 ครั้ง 7 วันต่อเนื่อง ครอบคลุมวันทำการ และวันหยุดในช่วงที่ก่อสร้าง ใกล้เคียงสถานีตรวจวัด เสียง
- งบประมาณ : ประมาณ 20,000 บาทต่อครั้ง

(5) ระยะเวลาดำเนินการ

- มาตรการป้องกันและแก้ไขผลกระทบสิ่งแวดล้อม: ตลอดระยะเวลาก่อสร้าง
- มาตรการติดตามตรวจสอบผลกระทบสิ่งแวดล้อม: ในช่วงที่มีกิจกรรมก่อสร้างใกล้เคียง สถานีตรวจวัด

(6) หน่วยงานรับผิดชอบ

- มาตรการป้องกันและแก้ไขผลกระทบสิ่งแวดล้อม: บริษัท กัลฟ์ เอสอาร์ซี จำกัด
- มาตรการติดตามตรวจสอบผลกระทบสิ่งแวดล้อม: บริษัท กัลฟ์ เอสอาร์ซี จำกัด

(7) งบประมาณ

- มาตรการป้องกันและแก้ไขผลกระทบสิ่งแวดล้อม: รวมอยู่ในงบประมาณการก่อสร้าง
- มาตรการติดตามตรวจสอบผลกระทบสิ่งแวดล้อม: รวมอยู่ในงบประมาณการก่อสร้าง

(8) การประเมินผล

บริษัทฯ นำเสนอรายงานผลการปฏิบัติตามแผนปฏิบัติการฯ ตลอดจนปัญหาอุปสรรค และข้อเสนอแนะ ต่อสำนักงานนโยบายและแผนทรัพยากรธรรมชาติและสิ่งแวดล้อม จังหวัดระยอง จังหวัดชลบุรี กรมธุรกิจพลังงาน การนิคมอุตสาหกรรมแห่งประเทศไทย และสำนักงานคณะกรรมการกำกับกิจการพลังงานทุก 6 เดือน



2.3 แผนปฏิบัติการด้านทรัพยากรดิน

(1) หลักการและเหตุผล

กิจกรรมในการก่อสร้างโครงการ ได้แก่ การขุดร่อง และการเก็บกองดิน อาจทำให้เกิดการผสมกันระหว่างชั้นดิน รวมถึงอาจก่อให้เกิดการชะล้างพังทลายของดินได้ ซึ่งจากการประเมินการชะล้างพังทลายของดินในพื้นที่ก่อสร้าง และวางท่อของโครงการ พบว่า การวางท่อของโครงการจะก่อให้เกิดผลกระทบในระดับต่ำที่ยอมรับได้ แต่อย่างไรก็ตาม เพื่อเป็นการป้องกันและแก้ไขผลกระทบต่อทรัพยากรดินที่อาจเกิดขึ้น ในที่นี้จึงต้องมีการกำหนดมาตรการในการป้องกันและแก้ไขผลกระทบให้มีความครอบคลุมและเหมาะสม

(2) วัตถุประสงค์

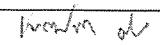
เพื่อลดผลกระทบที่เกิดขึ้นจากการชะล้างพังทลายดิน ในระยะก่อสร้าง

ลงชื่อ.....  (นายวรพงษ์ วิวัฒน์วานิช) ผู้อำนวยการบริหารโครงการ บริษัท กัลฟ์ เอสอาร์ซี จำกัด	หน้า 9/94 ตุลาคม 2560	ลงชื่อ.....  (นางเนตรชนก ต๊ะปิ่นตา) ผู้อำนวยการด้านสิ่งแวดล้อม บริษัท ทีม คอนซัลติ้ง เอนจิเนียริ่ง แอนด์ แมเนจเม้นท์ จำกัด	
--	--------------------------------	---	---

(3) พื้นที่ดำเนินการ

ตลอดแนวพื้นที่ก่อสร้างโครงการ

(4) วิธีการดำเนินงาน

(4.1) มาตรการป้องกันและแก้ไขผลกระทบ

1. จำกัดพื้นที่ถางพืชคลุมดินเฉพาะพื้นที่ที่จะทำการก่อสร้างเท่านั้น
2. แยกหน้าดินออกจากดินชั้นล่าง และเมื่อกลับดินต้องใช้ดินชั้นล่างกลบก่อนแล้วตามด้วยหน้าดิน เพื่อไม่ให้หน้าดินผสมกับดินชั้นล่าง
3. การถมกลบแนววางท่อต้องเกลี่ยดินเดิมไว้บริเวณแนวท่อ และเพื่อการยุบตัวหรือทรุดตัวของดินด้วยการพูนดิน (Crown) บริเวณพื้นที่หลังท่อ
4. เมื่อวางท่อก๊าซธรรมชาติเสร็จเรียบร้อยแล้ว ต้องทำการถมดินกลับ และหลังการฝังกลบท่อส่งก๊าซธรรมชาติในแต่ละช่วงแล้ว จะต้องดูแลและปรับคืนสภาพพื้นที่ในเขตทาง และพื้นที่ก่อสร้างชั่วคราวให้ใกล้เคียงกับสภาพเดิมหรือดีกว่าเดิมภายหลังก่อสร้างแล้วเสร็จโดยเร็ว เศษวัสดุต่างๆ ที่เกิดจากการก่อสร้างต้องนำออกจากพื้นที่ให้หมด รวมทั้งติดตั้งป้ายเตือนและสัญลักษณ์แนววางท่อส่งก๊าซธรรมชาติให้สามารถเห็นได้ชัดเจน
5. ในพื้นที่เขตทางของถนนนิคมฯ สาย HRE-R3/3 และ HRE-R3/2 เมื่อฝังกลบท่อส่งก๊าซธรรมชาติแล้วเสร็จต้องมีการฟื้นฟูสภาพให้เป็นไปตามที่การนิคมอุตสาหกรรมกำหนดในขั้นตอนการขออนุญาต
6. ควบคุมดูแลการปฏิบัติงานขุดเปิดพื้นที่ ให้มีมาตรการป้องกันดินถล่มที่เหมาะสม เพื่อให้เกิดความปลอดภัยแก่ผู้ปฏิบัติงาน เช่น ติดตั้ง Sheet Pile บริเวณโดยรอบพื้นที่ขุดเปิด หรือพิจารณาความลาดชันของผนังบ่อให้เหมาะสม เป็นต้น
7. ในช่วงที่มีฝนตกหนัก ห้ามมิให้มีการขุดเปิดหน้าดิน เพื่อป้องกันมิให้มีการชะล้างตะกอนดินลงสู่รางระบายน้ำที่อยู่ใกล้เคียง
8. หลีกเลี่ยงการกองดินที่เกิดจากการขุดเปิดพื้นที่เพื่อวางท่อก๊าซฯ ใกล้คลองหรือระบายน้ำ เพื่อป้องกันเศษดินตกหล่นปิดกั้นทางระบายน้ำ
9. มาตรการป้องกัน/เฝ้าระวังการรั่วไหลของโซเดียมเบนโทไนท์
 - จัดให้มีเจ้าหน้าที่คอยเฝ้าระวังในขณะที่มีการเจาะลุดที่มีการใช้โซเดียมเบนโทไนท์บริเวณชุมชนที่อยู่ใกล้เคียงแนวท่อตลอด 24 ชั่วโมง
 - ในช่วงดำเนินการเจาะลุด ต้องมีการจัดเตรียมความพร้อมเครื่องมือกำจัดโซเดียมเบนโทไนท์ที่หลีกเลี่ยงจากการเจาะลุด เช่น รถสูบลูบ ถูทราย เป็นต้น
 - ก่อนดำเนินการเจาะลุด ต้องดำเนินการเก็บดินบริเวณบ่อรับ-บ่อส่งของโครงการตลอดความยาวท่อ โดยให้มีระยะห่างจากบ่อรับ-บ่อส่งไม่เกินระยะทางที่ทำการเจาะลุดในแต่ละบริเวณ ทั้งนี้ หากบริเวณบ่อรับ-บ่อส่งอยู่บนขุดดินเดียวกันและมีการใช้ประโยชน์ที่ดินเหมือนกัน ให้เลือกเก็บเฉพาะบริเวณบ่อรับหรือบริเวณบ่อส่งอย่างใดอย่างหนึ่งอย่างน้อย 1 ตัวอย่าง (เท่ากับจำนวนช่วงที่วางแนวท่อด้วยวิธีการเจาะลุด) เก็บที่ระดับความลึก 0-5 เซนติเมตร เพื่อวิเคราะห์สมบัติดิน เพื่อทำการเปรียบเทียบความแตกต่างของปริมาณโซเดียมที่แลกเปลี่ยนได้ และค่าอื่นๆ โดยผลต่างของโซเดียม



ลงชื่อ	หน้า	ลงชื่อ
(นายวรงค์ วีวัฒน์วานิช)	10/94	(นางเนตรชนก ต๊ะปิ่นตา)
ผู้อำนวยการบริหารโครงการ	ตุลาคม	ผู้อำนวยการด้านสิ่งแวดล้อม
บริษัท กัลป์ เอสอาร์ซี จำกัด	2560	บริษัท ทีม คอนซัลติ้ง เอนจิเนียริ่ง แอนด์ แมเนจเม้นท์ จำกัด

ที่แลกเปลี่ยนได้ และค่า SAR จะใช้เป็นข้อมูลในการปรับปรุงดิน และกำจัดโซเดียมส่วนที่เกินออกไปในกรณีโซเดียมเบนโทไนท์ไหลล้นไปยังพื้นที่ใกล้เคียงต่อไป โดย พารามิเตอร์ดินที่ตรวจวัด ได้แก่

- ค่าความเป็นกรด-ด่าง (pH)
 - ค่าการนำไฟฟ้า (Electrical Conductivity)
 - ความหนาแน่นรวม (Bulk Density)
 - อัตราการไหลซึมน้ำ (Hydraulic Conductivity)
 - ค่าความจุในการแลกเปลี่ยนประจุบวก (Cation Exchange Capacity : CEC)
 - ปริมาณโซเดียมที่แลกเปลี่ยนได้ (Exchangeable Sodium)
 - ปริมาณแมกนีเซียมที่แลกเปลี่ยนได้ (Exchangeable Magnesium)
 - ปริมาณแคลเซียมที่แลกเปลี่ยนได้ (Exchangeable Calcium)
- การรั่วไหล มักเกิดที่ดินชั้นบนลึกประมาณ 5 เมตร เพราะมักเป็นดินร่วน และมักจะเกิดในช่วงแรกๆ ของการเจาะ (Pilot Drill) ดังนั้น โครงการจะสำรวจชั้นดิน เพื่อออกแบบ HDD Profile ให้อยู่ในชั้นดินที่เสถียร โดยข้อมูลดังกล่าวจะนำไปใช้ในการประเมินแรงดันของโซเดียมเบนโทไนท์ที่ใช้ได้สูงสุดระหว่างการเจาะตลอด และประเมินโอกาสรั่วไหล เพื่อกำหนดแรงดันที่ควรใช้ในการเจาะตลอด เนื่องจากกรณีที่ใช้แรงดันสูงเกินไป โอกาสในการรั่วไหลจะมีมากขึ้น
 - ในกรณีที่ดินบริเวณที่จะเจาะตลอดมีลักษณะเหลวหรือร่วนมาก จะพิจารณาใช้ Casing เจาะลงไปก่อน จากนั้นจึงใส่หัวเจาะ (Pilot) ตามลงไป ซึ่งในการดัน Casing ก่อนการเจาะ Pilot Drill จะดันจนถึงชั้นดินที่แน่น เนื่องจากเมื่อดันถึงชั้นดินตำแหน่งที่ดินแน่นแล้ว โอกาส Frac Out จะลดลงแล้ว
 - ติดตั้ง “Pressure Sub” ที่เครื่องเจาะ (HDD Machine) ซึ่งเป็น Pressure Transmitter เพื่อ Monitor Bentonite Pressure แบบ Real Time โดย Down Hole Pressure Transmitter จะส่งสัญญาณมาที่ Monitor ของ Driller ในห้องควบคุม เมื่อมีการเริ่มลดลงของแรงดัน Bentonite อย่างทันทีทันใด Driller จะสามารถหยุดเจาะ และลดแรงดันจาก Bentonite Pump ได้ทันที โดยไม่เกิดการ Frac Out ขึ้นที่ผิว
 - สังเกตและเฝ้าระวังแรงดัน/ปริมาณ/ความต่อเนื่องของอัตราการไหลของโซเดียมเบนโทไนท์ที่ส่งกลับมา (Mud Return Line) หากแรงดันลดลงหรือมีอัตราการไหลไม่ต่อเนื่อง แสดงว่าอาจเกิดการรั่วไหล ผู้ควบคุมจะต้องหยุดการเจาะ เพื่อทำการตรวจสอบและแก้ไขปัญหาต่อไป
 - ประเมินสถานการณ์ และเข้าสู่ขั้นตอนการจัดการโซเดียมเบนโทไนท์รั่วไหลต่อไป

10. มาตรการจัดการกรณีโซเดียมเบนโทไนท์รั่วไหล

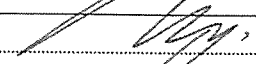
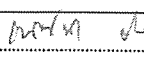
- ในกรณีที่เกิดการรั่วไหล พนักงานที่ควบคุมการขุดเจาะจะทำการล้อมรอบพื้นที่ที่รั่วไหลด้วยถุงทราย และใช้รถสูบล้างโซเดียมเบนโทไนท์ออกพื้นที่ดังกล่าว โดยโซเดียมเบนโทไนท์ที่รวบรวมได้จะมีการตรวจวิเคราะห์ค่าร้อยละโซเดียมที่แลกเปลี่ยนได้ (Exchangeable Sodium Percentage) เพื่อนำข้อมูลดังกล่าวแจ้งให้หน่วยงานผู้ได้รับอนุญาตที่รับกำจัดทราบ ก่อนนำไปกำจัดด้วย

ลงชื่อ 	หน้า	ลงชื่อ 	
(นายวรพงษ์ วิรุณวานิช)	11/94	(นางเนตรชนก ตะปินตา)	
ผู้อำนวยการบริหารโครงการ	ตุลาคม	ผู้อำนวยการด้านสิ่งแวดล้อม	
บริษัท กัลฟ์ เอส์เอสซี จำกัด	2560	บริษัท ทีเอ็ม คอนซัลติ้ง เอนจิเนียริง แอนด์ แมเนจเม้นท์ จำกัด	

วิธีฝังกลบต่อไป ทั้งนี้ โครงการจะมีการจกระยะเวลาตั้งแต่พบโซเดียมเบนโทไนท์ทะเลักจนเสร็จสิ้นการสูบโซเดียมเบนโทไนท์ออกจากพื้นที่ที่เกิดการทะเลัก

- ทำการล้างโซเดียมในรูปที่ละลายน้ำได้ออกไปก่อนที่จะใช้สารแลกเปลี่ยนโซเดียมในรูปที่แลกเปลี่ยนได้ โดยจัดทำร่องน้ำชั่วคราวลึกประมาณ 10-15 เซนติเมตร ให้ครอบคลุมพื้นที่โดยร่องน้ำกว้างประมาณ 30 เซนติเมตร ระยะห่างกันประมาณ 1 เมตร หรือระยะที่น้ำล้นไหลบ่าผิวดินทั่วถึงกัน และสร้างบ่อ Sump เพื่อรองรับน้ำที่ระบาย และร่องน้ำชั่วคราวที่จัดทำขึ้นจะต้องไหลไปรวมที่บ่อ Sump ซึ่งอยู่ต่ำสุดของพื้นที่ โดยต้องพิจารณาจากสภาพพื้นที่และเส้น Contour จาก Alignment Sheet แล้วทำการปล่อยน้ำไปตามร่องระบายน้ำให้ล้นร่องระบายน้ำและไหลไปรวมที่บ่อ Sump แล้วทำการสูบน้ำที่มีโซเดียมในรูปที่ละลายน้ำไปกำจัด โดยนำส่งบริษัทที่ได้รับอนุญาตจากทางราชการ

- ใช้สารแลกเปลี่ยนโซเดียมในรูปที่แลกเปลี่ยนได้ ในกรณีที่ใช้สารยับยั้งให้คำนวณ ปริมาณที่จำเป็นต่อการแลกเปลี่ยนโซเดียมในส่วนที่เกิน แสดงรายละเอียดข้างต้น โดยวิธีหว่านไถพรวนดินให้เข้ากันกับยับยั้งแล้วเติมน้ำเพื่อเร่งปฏิกิริยาทางเคมี ทิ้งไว้ประมาณ 1-2 สัปดาห์

- เนื่องจากการใช้สารแลกเปลี่ยนโซเดียม ในกรณีที่ใช้สารยับยั้งเมื่อปฏิกิริยาแลกเปลี่ยนไอออนสิ้นสุด ดินจะมีแคลเซียมแลกเปลี่ยนได้เพิ่มขึ้น ส่วนโซเดียมซัลเฟตเป็นผลจากปฏิกิริยาจะเป็นเกลือที่ละลายง่ายถูกละลายออกไปได้ ดังนั้น จะต้องมีการล้างเกลือโซเดียมซัลเฟตออกจากพื้นที่เนื่องจากเป็นสารที่ยังมีปริมาณโซเดียมอยู่ มีขั้นตอนปฏิบัติ คือ ในพื้นที่ที่ได้รับผลกระทบเมื่อมีการใส่สารยับยั้งไปแลกเปลี่ยนโซเดียมแล้วทิ้งไว้ประมาณ 1-2 สัปดาห์ โดยทำการปล่อยน้ำไปตามร่องระบายน้ำให้ล้นร่องระบายน้ำและไหลไปรวมที่บ่อ Sump แล้วทำการสูบน้ำที่มีโซเดียมซัลเฟตไปกำจัดและปรับสภาพร่องน้ำชั่วคราวและบ่อ Sump ให้คืนสภาพปัจจุบัน หลังจากนั้นให้ทำการตรวจวัดค่าอัตราส่วนการดูดซับโซเดียม (SAR) และค่าอื่นๆ และนำมาเปรียบเทียบกับค่าปัจจุบัน ซึ่งค่าปริมาณธาตุต่างๆ จะต้องมีค่าร้อยละความแตกต่างไม่เกินร้อยละ 10 กับค่าที่ตรวจวัดก่อนก่อสร้าง และทำการเพิ่มธาตุอาหารของพืชลงในดิน เช่น การเติมปุ๋ยอินทรีย์ เป็นต้น ในกรณีเป็นพื้นที่เกษตรกรรม

(4.2) มาตรการติดตามตรวจสอบผลกระทบสิ่งแวดล้อม

(ก) การติดตามตรวจสอบผลกระทบของโซเดียมเบนโทไนท์ต่อการหลุดตัวของพื้นที่บริเวณบ่อรับ-บ่อส่งของกิจกรรมการเจาะลอด

- ดัชนีตรวจวัด :
- ความเป็นกรด-ด่าง (pH)
 - ค่าการนำไฟฟ้า (Electrical Conductivity)
 - ค่าความจุในการแลกเปลี่ยนประจุบวก (Cation Exchange Capacity : CEC)
 - ปริมาณโซเดียมทั้งหมด (Total Sodium)
 - ความหนาแน่นรวมหรือ Bulk Density ของดิน
 - ปริมาณโซเดียมที่แลกเปลี่ยนได้ (Exchangeable Sodium)
 - ปริมาณแมกนีเซียมที่แลกเปลี่ยนได้ (Exchangeable Magnesium)

ลงชื่อ..... (นายวศพงษ์ วิวัฒน์วานิช) ผู้อำนวยการบริหารโครงการ บริษัท กัลป์ เอสอาร์ซี จำกัด	หน้า 12/94 ตุลาคม 2560	ลงชื่อ..... (นางเนตรชนก ต๊ะปิ่นตา) ผู้อำนวยการด้านสิ่งแวดล้อม บริษัท ทิม คอนซัลติ้ง เอนจิเนียริง แอนด์ แมเนจเม้นท์ จำกัด
---	---------------------------------	---

- ปริมาณแคลเซียมที่แลกเปลี่ยนได้ (Exchangeable Calcium)
- ปริมาณโซเดียมที่ละลายน้ำ (Soluble Sodium)
- ปริมาณแมกนีเซียมที่ละลายน้ำ (Soluble Magnesium)
- ปริมาณแคลเซียมที่ละลายน้ำ (Soluble Calcium)
- Sodium Adsorption Ratio (SAR)

สถานีตรวจวัด : 1. บริเวณบ่อรับ-บ่อส่ง ในกิจกรรมการเจาะลอดของโครงการ โดยเก็บดินที่ระยะห่างประมาณ 30 เซนติเมตร จากแนวท่อ ที่ระดับความลึกของท่อบริเวณบ่อรับ-บ่อส่ง โดยระยะดังกล่าวต้องไม่มีผลกระทบต่อผิววัสดุเคลือบท่อ โดยตำแหน่งบ่อรับ-บ่อส่ง คือ KP 1+263 และ KP 2+118

2. ก่อนดำเนินการก่อสร้างดำเนินการเก็บตัวอย่างดินตัวแทนของชุดดินที่แนวท่อส่งก๊าซพาดผ่านจำนวน 2 จุด ที่ระดับความลึก 0-5 เซนติเมตร

วิธีการตรวจวัด : วิเคราะห์ดิน ตามประกาศคณะกรรมการสิ่งแวดล้อมแห่งชาติ ฉบับที่ 25 (พ.ศ.2547) เรื่องกำหนดมาตรฐานคุณภาพดิน

ความถี่ : 1. บริเวณบ่อรับ-บ่อส่ง: ก่อนเริ่มก่อสร้าง และหลังวางท่อด้วยวิธี HDD แล้วเสร็จ ไม่เกิน 1 สัปดาห์ และหลังการปรับปรุงดิน

2. เก็บตัวอย่างดินเพื่อเป็นตัวแทนของชุดดิน 1 ครั้ง ก่อนเริ่มก่อสร้าง

งบประมาณ ประมาณ 20,000 บาทต่อครั้งต่อสถานี

(ข) การติดตามตรวจสอบผลกระทบของโซเดียมบนโทไนท์จากการเจาะลอดไหลล้นไปยังพื้นที่ใกล้เคียง

ดัชนีตรวจวัด : - ความเป็นกรด-ด่าง (pH)

- ค่าการนำไฟฟ้า (Electrical Conductivity)

- ค่าความจุในการแลกเปลี่ยนประจุบวก (Cation Exchange Capacity : CEC)

- ปริมาณโซเดียมทั้งหมด (Total Sodium)

- ความหนาแน่นรวมหรือ Bulk Density ของดิน

- ปริมาณโซเดียมที่แลกเปลี่ยนได้ (Exchangeable Sodium)

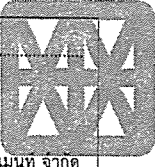
ลงชื่อ	หน้า	ลงชื่อ	
(นายวรงค์ วัฒนวานิช)	13/94	นางเนตรชนก ต๊ะปิ่นตา	
ผู้อำนวยการบริหารโครงการ	ตุลาคม	ผู้อำนวยการด้านสิ่งแวดล้อม	
บริษัท กัลฟ์ เอเซอร์ชี จำกัด	2560	บริษัท ทีม คอนซัลติ้ง เอนจิเนียริง แอนด์ แมเนจเม้นท์ จำกัด	

- ปริมาณแมกนีเซียมที่แลกเปลี่ยนได้ (Exchangeable Magnesium)
- ปริมาณแคลเซียมที่แลกเปลี่ยนได้ (Exchangeable Calcium)
- ปริมาณโซเดียมที่ละลายน้ำ (Soluble Sodium)
- ปริมาณแมกนีเซียมที่ละลายน้ำ (Soluble Magnesium)
- ปริมาณแคลเซียมที่ละลายน้ำ (Soluble Calcium)
- Sodium Adsorption Ratio (SAR)

สถานีตรวจวัด : พื้นที่ที่เกิดการรั่วไหลของโซเดียมเบนโทไนท์
 วิธีการตรวจวัด : วิธีวิเคราะห์ดินตามประกาศคณะกรรมการสิ่งแวดล้อมแห่งชาติ ฉบับที่ 25 (พ.ศ.2547) เรื่องกำหนดมาตรฐานคุณภาพดิน
 ความถี่ : 1 ครั้ง กรณีที่มีการรั่วไหลของโซเดียมเบนโทไนท์ในพื้นที่ภายหลังการดำเนินการสูบน้ำโซเดียมเบนโทไนท์ออกไปกำจัดแล้วเสร็จ
 งบประมาณ : ประมาณ 20,000 บาทต่อครั้งต่อสถานี

(5) ระยะเวลาดำเนินการ

มาตรการป้องกันและแก้ไขผลกระทบสิ่งแวดล้อม: ตลอดระยะเวลาก่อสร้าง
 มาตรการติดตามตรวจสอบผลกระทบสิ่งแวดล้อม: ก่อนก่อสร้างและในระหว่างก่อสร้างที่มี การรั่วไหลของโซเดียมเบนโทไนท์ในพื้นที่ภายหลังการดำเนินการสูบน้ำโซเดียมเบนโทไนท์ออกไปกำจัดแล้วเสร็จ

(6) หน่วยงานรับผิดชอบ

มาตรการป้องกันและแก้ไขผลกระทบสิ่งแวดล้อม : บริษัท กัลฟ์ เอสอาร์ซี จำกัด
 มาตรการติดตามตรวจสอบผลกระทบสิ่งแวดล้อม: บริษัท กัลฟ์ เอสอาร์ซี จำกัด

(7) งบประมาณ

มาตรการป้องกันและแก้ไขผลกระทบสิ่งแวดล้อม : รวมอยู่ในงบประมาณการก่อสร้าง
 มาตรการติดตามตรวจสอบผลกระทบสิ่งแวดล้อม: รวมอยู่ในงบประมาณการก่อสร้าง

(8) การประเมินผล

บริษัทฯ นำเสนอรายงานผลการปฏิบัติตามแผนปฏิบัติการฯ ตลอดจนปัญหาอุปสรรค และข้อเสนอแนะ ต่อสำนักงานนโยบายและแผนทรัพยากรธรรมชาติและสิ่งแวดล้อม จังหวัดระยอง จังหวัดชลบุรี กรมธุรกิจพลังงาน การนิคมอุตสาหกรรมแห่งประเทศไทย และสำนักงานคณะกรรมการกำกับกิจการพลังงานทุก 6 เดือน

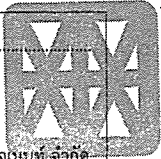
ลงชื่อ (นายวรงค์ วีวัฒน์วานิช) ผู้อำนวยการบริหารโครงการ บริษัท กัลฟ์ เอสอาร์ซี จำกัด	หน้า 14/94 ตุลาคม 2560	ลงชื่อ (นางเนตรชนก ต๊ะปิ่นดา) ผู้อำนวยการด้านสิ่งแวดล้อม บริษัท ทิม คอนซัลติ้ง เอนจิเนียริ่ง แอนด์ แมเนจเม้นท์ จำกัด	
---	---------------------------------	---	---

2.4 แผนปฏิบัติการด้านคุณภาพน้ำและนิเวศวิทยาทางน้ำ

(1) หลักการและเหตุผล

การดำเนินกิจกรรมต่างๆ ของโครงการ สามารถจำแนกผลกระทบต่อแหล่งน้ำ ได้ดังนี้

- ผลกระทบกรณีวางท่อส่งก๊าซฯ ผ่านคลองกรำ โครงการจะใช้วิธีการเจาะลอด (HDD) เพื่อป้องกันผลกระทบต่อคุณภาพน้ำและนิเวศวิทยาทางน้ำของคลองกรำ

- ผลกระทบจากการทดสอบท่อด้วยวิธีทางชลสถิต (Hydrostatic Test) ซึ่งโครงการจะมีการทิ้งน้ำจากการทดสอบ 2 ครั้ง คือ 1) น้ำทิ้งจาก Pre-cleaning and Pre-test for HDD Portion (เป็นการใช้น้ำทดสอบส่วนที่เป็นการก่อสร้างด้วยการเจาะลอด (HDD) ก่อนทำการติดตั้งท่อลงใต้ดิน) มีปริมาณน้ำทิ้งประมาณ 298.52 ลูกบาศก์เมตร และ 2) น้ำทิ้งจาก Hydro-test Whole Line (เป็นการใช้น้ำทดสอบท่อทั้งระบบในขั้นตอนสุดท้าย) มีปริมาณน้ำทิ้งประมาณ 930.80 ลูกบาศก์เมตร ซึ่งเป็นช่วงที่มีปริมาณของน้ำทิ้งจากการทดสอบมากที่สุด คาดว่าจะมีปริมาณน้ำทิ้งรวมสูงสุดประมาณ 1,229.32 ลูกบาศก์เมตร โดยน้ำทิ้งของแต่ละครั้งจะเกิดขึ้นไม่พร้อมกัน โดยน้ำที่ใช้จะไม่มีการเติมสารเคมีลงไป และเมื่อทดสอบแล้วเสร็จแต่ละครั้งจะตรวจสอบคุณลักษณะน้ำ เพื่อให้มั่นใจว่ามีลักษณะน้ำทิ้งเป็นไปตามเกณฑ์มาตรฐานคุณภาพน้ำทิ้งเป็นไปตามเกณฑ์คุณลักษณะน้ำเสียของนิคมอุตสาหกรรมเหมราช อีสเทิร์นซีบอร์ด ก่อนส่งไประบบบำบัดน้ำเสียส่วนกลางของนิคมฯ กรณีผลการตรวจวัดคุณภาพน้ำทิ้ง มีค่าสูงกว่าเกณฑ์มาตรฐานคุณภาพน้ำเสียตามที่นิคมอุตสาหกรรมเหมราช อีสเทิร์นซีบอร์ดกำหนด จะส่งไปยังหน่วยงานภายนอกที่ได้รับอนุญาตจากหน่วยงานราชการเป็นผู้นำไปกำจัด ดังนั้นจึงคาดว่าน้ำทิ้งจากการทดสอบท่อด้วยวิธีทางชลสถิตจะส่งผลกระทบต่อคุณภาพน้ำในระดับต่ำ

- ผลกระทบจากน้ำเสียจากคณงานก่อสร้าง กำหนดให้บริษัทรับเหมาจัดเตรียมห้องส้วม และติดตั้งถังบำบัดสำเร็จรูปในบริเวณสำนักงานชั่วคราวสำหรับรองรับคณงานในพื้นที่อย่างเพียงพอ ทั้งนี้ บริษัทฯ จึงได้กำหนดมาตรการดังกล่าวลงในแผนปฏิบัติการด้านสิ่งแวดล้อม เพื่อให้ปฏิบัติตามอย่างเคร่งครัด

(2) วัตถุประสงค์

เพื่อป้องกันและแก้ไขผลกระทบจากน้ำทิ้ง/น้ำปนเปื้อนที่เกิดขึ้นในช่วงก่อสร้าง และป้องกันผลกระทบด้านการระบายน้ำในพื้นที่ตามแนวท่อและใกล้เคียง

(3) พื้นที่ดำเนินการ

พื้นที่ตามแนววางท่อส่งก๊าซของโครงการ และบริเวณที่ระบายน้ำทิ้งจากการทดสอบท่อด้วยวิธีทางชลสถิต

(4) วิธีดำเนินการ

(4.1) มาตรการป้องกันและแก้ไขผลกระทบ

(ก) มาตรการทั่วไป

1. ในช่วงที่มีฝนตกหนัก ห้ามมิให้มีกิจกรรมการขุดเปิดหน้าดิน เพื่อป้องกันมิให้มีการชะล้างตะกอนดินลงสู่รางระบายน้ำที่อยู่ใกล้เคียง

2. เตรียมเครื่องสูบน้ำสำรองไว้ใช้งานตลอดระยะเวลาการก่อสร้าง เพื่อป้องกันและแก้ไขปัญหาที่ท่วมขังหรือการระบายน้ำในบริเวณพื้นที่ก่อสร้าง

ลงชื่อ..... (นายวรงค์ วีวัฒน์วานิช) ผู้อำนวยการบริหารโครงการ บริษัท กัลฟ์ เอส์ออร์ซี จำกัด	หน้า 15/94 ตุลาคม 2560	ลงชื่อ..... (นางเนตรชนก คีปะบิดา) ผู้อำนวยการด้านสิ่งแวดล้อม บริษัท ทิม คอนซัลติ้ง เอนจิเนียริ่ง แอนด์ แมเนจเม้นท์ จำกัด
---	---------------------------------	---

3. จัดให้มีรายงานน้ำฝนรอบพื้นที่ก่อสร้างสถานีควบคุมก๊าซธรรมชาติ เพื่อรวบรวมน้ำฝนที่ตกภายในพื้นที่ก่อสร้างเข้าสู่บ่อตกตะกอน เพื่อป้องกันปัญหาน้ำท่วมพื้นที่ใกล้เคียง

4. ห้ามทิ้งขยะหรือเศษวัสดุก่อสร้างลงในระบบระบายน้ำที่อยู่ใกล้เคียงโดยเด็ดขาด

5. จัดให้มีห้องส้วมบริเวณสำนักงานชั่วคราวอย่างเพียงพอ และให้มีถังบำบัดน้ำเสียสำเร็จรูปเพื่อรองรับและบำบัดน้ำเสียดังกล่าว รวมทั้งทำการรื้อถอนจากพื้นที่เมื่อการก่อสร้างแล้วเสร็จ

6. จัดให้มีภาชนะรองรับเมื่อมีการเปลี่ยนน้ำมันหล่อลื่นจากเครื่องจักร เครื่องยนต์ และอุปกรณ์ก่อสร้าง บริเวณพื้นที่ก่อสร้าง

7. หลีกเลี่ยงการกองดินที่เกิดจากการขุดเปิดพื้นที่ เพื่อวางท่อก๊าซฯ ใกล้ระบบระบายน้ำ เพื่อป้องกันเศษดินตกหล่นปิดกั้นทางระบายน้ำ

8. เมื่อวางท่อก๊าซธรรมชาติเสร็จเรียบร้อยแล้ว ต้องทำการถมดินกลับ และหลังการกลบฝังท่อส่งก๊าซธรรมชาติในแต่ละช่วงแล้ว จะต้องดูแลและปรับคืนสภาพพื้นที่ในเขตทาง และพื้นที่ก่อสร้างชั่วคราวให้ใกล้เคียงกับสภาพเดิม หรือดีกว่าเดิมภายหลังก่อสร้างแล้วเสร็จโดยเร็ว เศษวัสดุต่างๆ ที่เกิดจากการก่อสร้างต้องนำออกจากพื้นที่ให้หมด รวมทั้งติดตั้งป้ายเตือนและสัญลักษณ์แนววางท่อส่งก๊าซธรรมชาติให้สามารถเห็นได้ชัดเจน

9. จัดให้มีระบบบำบัดน้ำเสียสำเร็จรูปในบริเวณอาคารสำนักงานชั่วคราว รวมทั้งป้อนตรวจสอบคุณภาพน้ำขนาดความจุอย่างน้อย 1 วัน เพื่อตรวจสอบคุณภาพน้ำทิ้งให้เป็นไปตามคุณสมบัติ น้ำทิ้งจาก อาคารประเภท ค ตามมาตรฐานประกาศกระทรวงทรัพยากรธรรมชาติและสิ่งแวดล้อม เรื่อง กำหนดมาตรฐานการระบายน้ำทิ้งจากอาคารบางประเภทและบางขนาด ก่อนระบายออกสู่ภายนอก

(ข) มาตรการสำหรับการก่อสร้าง ตัดผ่านแหล่งน้ำด้วยวิธีการเจาะลอด (HDD)

1. ความลึกของท่อที่วางตัดผ่านคลองกราดด้วยวิธีการเจาะลอด ระยะจากท้องคลองถึงหลังท่อไม่น้อยกว่า 6 เมตร

2. ป้องกันโคลนโซเดียมเบนโทไนท์จากการก่อสร้างด้วยวิธีเจาะลอด ปนเปื้อนพื้นที่ก่อสร้างอื่นๆ โดยการวางถุงทรายหรือจัดทำคันดินกั้นรอบพื้นที่ที่อาจมีการหกหล่นหรือรั่วไหลของโคลนโซเดียมเบนโทไนท์ เช่น รอบเครื่องจักรที่ใช้ในการเจาะลอด หรือบริเวณเครื่องแยกทรายออกจากโคลนโซเดียมเบนโทไนท์เพื่อนำกลับมาใช้ใหม่

3. หลีกเลี่ยงการก่อสร้างโดยวิธีเจาะลอดในช่วงฤดูฝน

4. จัดให้มีเจ้าหน้าที่ประจำอยู่บริเวณริมคลองช่วงที่หัวเจาะลอดผ่านคลอง เพื่อสังเกตสีของน้ำ และตะกอนในน้ำระหว่างทำการเจาะ เมื่อเห็นโคลนโซเดียมเบนโทไนท์รั่วไหลออกให้หยุดทำการเจาะเพื่อทำการเก็บกู้โคลนโซเดียมเบนโทไนท์ที่รั่วไหล จากนั้นหาสาเหตุเพื่อพิจารณาปรับวิธีการปฏิบัติงานให้เหมาะสม แล้วจึงเริ่มการทำงานของเครื่องจักรต่อไป

5. การเก็บกู้โคลนโซเดียมเบนโทไนท์กรณีรั่วไหลในแหล่งน้ำ มีรายละเอียดดังนี้

- กรณีน้ำตื้น ให้ดำเนินการวางถุงทรายกั้นรอบพื้นที่ที่โคลนโซเดียมเบนโทไนท์รั่วไหล จากนั้นดำเนินการสูบน้ำโคลนโซเดียมเบนโทไนท์ เพื่อรวบรวมส่งให้บริษัทที่ได้รับอนุญาตจากหน่วยงานราชการเป็นผู้นำไปกำจัด

ลงชื่อ..... (นายวรงค์ วัฒนาวณิช) ผู้อำนวยการบริหารโครงการ บริษัท กัลฟ์ เอสอาร์ซี จำกัด	หน้า 16/94 ตุลาคม 2560	ลงชื่อ..... (นางเนตรชนก ต๊ะปิ่นตา) ผู้อำนวยการด้านสิ่งแวดล้อม บริษัท ทิม คอนซัลติ้ง เอนจิเนียริง แอนด์ แมเนจเม้นท์ จำกัด
---	---------------------------------	---

- กรณีที่น้ำลึก ให้ดำเนินการนำม่านกันตะกอนกันรอบพื้นที่ที่โคลนโซเดียมเบนโทไนท์รั่วไหล จากนั้นดำเนินการสูบน้ำโคลนโซเดียมเบนโทไนท์ เพื่อรวบรวมส่งให้บริษัทที่ได้รับอนุญาตจากหน่วยงานราชการเป็นผู้นำไปกำจัด

(ค) การทดสอบท่อด้วยวิธีทางชลสถิต (Hydrostatic Test)

1. ต้องไม่เติมสารเคมีใดๆ ที่เป็นอันตรายต่อสิ่งแวดล้อมในน้ำที่ใช้ในการทดสอบท่อ
2. ตรวจวัดน้ำทิ้งจากการทดสอบท่อด้วยวิธีทางชลสถิต ดัชนีตรวจวัด ได้แก่ ความเป็นกรด-ด่าง (pH) อุณหภูมิ (Temperature) ปริมาณของแข็งแขวนลอย (SS) และน้ำมันและไขมัน (Oil & Grease) เพื่อให้มั่นใจได้ว่ามีลักษณะน้ำทิ้งเป็นไปตามเกณฑ์มาตรฐานเกณฑ์คุณลักษณะน้ำเสียของนิคมอุตสาหกรรมเหมราช อีสเทิร์นซีบอร์ด กรณีผลการตรวจวัดคุณภาพน้ำทิ้ง มีค่าสูงกว่าเกณฑ์มาตรฐานคุณภาพน้ำทิ้งเกณฑ์คุณภาพน้ำเสียตามนิคมอุตสาหกรรมเหมราช อีสเทิร์นซีบอร์ดกำหนด จะส่งให้หน่วยงานภายนอกที่ได้รับอนุญาตจากหน่วยงานราชการเป็นผู้นำไปกำจัด
3. ก่อนระบายน้ำจากการทดสอบท่อด้วยวิธีทางชลสถิต (Hydrostatic Test) ลงสู่ระบบบำบัดน้ำเสียส่วนกลาง ต้องมีการประสานงานไปยังนิคมฯ และต้องปฏิบัติตามข้อกำหนดและเงื่อนไขที่นิคมฯ กำหนด
4. ติดตั้งตะแกรงหรือตาข่าย เพื่อดักตะกอน และ/หรือ ของแข็งแขวนลอยที่ปนเปื้อนมากับน้ำบริเวณปลายท่อระบายน้ำทิ้งจากการทดสอบท่อด้วยวิธีทางชลสถิต (Hydrostatic Test) ก่อนระบายลงสู่แหล่งรองรับน้ำทิ้ง
5. หากมีข้อร้องเรียนเกี่ยวกับการระบายน้ำจากการทดสอบท่อด้วยวิธีทางชลสถิต (Hydrostatic Test) ต้องดำเนินการแก้ไขทันที

(4.2) มาตรการติดตามตรวจสอบผลกระทบต่อสิ่งแวดล้อม

(ก) น้ำเสียจากอาคารสำนักงานชั่วคราว

- ดัชนีตรวจวัด : - ค่าความเป็นกรด-ด่าง (pH)
- บีโอดี (BOD₅)
- ปริมาณของแข็งแขวนลอย (SS)
- ซัลไฟด์ (Sulfide)
- ของแข็งละลายน้ำทั้งหมด (Total Dissolved Solids)
- ตะกอนหนัก (Settleable Solids)
- น้ำมันและไขมัน (Oil & Grease)
- ทีเคเอ็น (TKN)

สถานีตรวจวัด : บ่อตรวจสอบคุณภาพน้ำ ขนาดความจุอย่างน้อย 1 วัน บริเวณอาคารสำนักงานก่อสร้างโครงการ

วิธีการตรวจวัด : วิธีการตามที่ระบุใน Standard Methods for the Examination of Water and Wastewater

ความถี่ : เดือนละ 1 ครั้ง ตลอดระยะเวลาก่อสร้าง

งบประมาณ : ประมาณ 5,000 บาทต่อครั้งต่อสถานี

ลงชื่อ..... (นายวราพงษ์ วิวัฒน์วานิช) ผู้อำนวยการบริหารโครงการ บริษัท กัลฟ์ เอสอาร์ซี จำกัด	หน้า 17/94 ตุลาคม 2560	ลงชื่อ..... (นางเนตรชนก ทิระปิตดา) ผู้อำนวยการด้านสิ่งแวดล้อม บริษัท ทีม คอนซัลติ้ง เอนจิเนียริง แอนด์ แมเนจเม้นท์ จำกัด
--	---------------------------------	---

(ข) การทดสอบท่อด้วยวิธีทางชลสถิต (Hydrostatic Test)

- ดัชนีตรวจวัด : - ค่าความเป็นกรด-ด่าง (pH)
- อุณหภูมิ (Temperature)
- ปริมาณของแข็งแขวนลอย (SS)
- น้ำมันและไขมัน (Oil & Grease)
- สถานีตรวจวัด : จุดปล่อยน้ำทิ้งจากการทดสอบท่อด้วยวิธีทางชลสถิต
- วิธีการตรวจวัด : วิธีการตามที่ระบุใน Standard Methods for the Examination of Water and Wastewater
- ความถี่ : ช่วงที่มีการระบายน้ำทิ้งจากการทดสอบท่อด้วยวิธีทางชลสถิต
- งบประมาณ : ประมาณ 15,000 บาทต่อครั้งต่อสถานี

(ค) สภาพการระบายน้ำในพื้นที่ก่อสร้าง

- ดัชนีตรวจวัด : สภาพการระบายน้ำ และน้ำท่วมขังในบริเวณพื้นที่ปฏิบัติงาน
- สถานีตรวจวัด : พื้นที่ก่อสร้างโครงการ
- วิธีการตรวจวัด : บันทึกข้อมูลสภาพการระบายน้ำ และน้ำท่วมขังในบริเวณพื้นที่ก่อสร้าง อันเนื่องมาจากการก่อสร้าง
- ความถี่ : ตลอดระยะเวลาก่อสร้าง
- งบประมาณ : รวมอยู่ในงบประมาณการก่อสร้าง

(5) ระยะเวลาดำเนินการ

- มาตรการป้องกันและแก้ไขผลกระทบสิ่งแวดล้อม : ตลอดระยะเวลาก่อสร้าง
- มาตรการติดตามตรวจสอบผลกระทบสิ่งแวดล้อม : ติดตามสภาพการระบายน้ำตลอดระยะเวลาก่อสร้าง

(6) หน่วยงานรับผิดชอบ

- มาตรการป้องกันและแก้ไขผลกระทบสิ่งแวดล้อม: บริษัท กัลฟ์ เอสอาร์ซี จำกัด
- มาตรการติดตามตรวจสอบผลกระทบสิ่งแวดล้อม: บริษัท กัลฟ์ เอสอาร์ซี จำกัด

(7) งบประมาณ

- มาตรการป้องกันและแก้ไขผลกระทบสิ่งแวดล้อม: รวมอยู่ในงบประมาณการก่อสร้าง
- มาตรการติดตามตรวจสอบผลกระทบสิ่งแวดล้อม: รวมอยู่ในงบประมาณการก่อสร้าง

(8) การประเมินผล

บริษัทฯ นำเสนอรายงานผลการปฏิบัติตามแผนปฏิบัติการฯ ตลอดจนปัญหาอุปสรรค และข้อเสนอแนะ ต่อสำนักงานนโยบายและแผนทรัพยากรธรรมชาติและสิ่งแวดล้อม จังหวัดระยอง จังหวัดชลบุรี กรมธุรกิจพลังงาน การนิคมอุตสาหกรรมแห่งประเทศไทย และสำนักงานคณะกรรมการกำกับกิจการพลังงานทุก 6 เดือน

ลงชื่อ (นายวรพงษ์ วิวัฒน์วานิช) ผู้อำนวยการบริหารโครงการ บริษัท กัลฟ์ เอสอาร์ซี จำกัด	หน้า 18/94 ตุลาคม 2560	ลงชื่อ (นางเนตรชนก คีปะปิตตา) ผู้อำนวยการด้านสิ่งแวดล้อม บริษัท ทิม คอนซัลติ้ง เอ็นจิเนียริ่ง แอนด์ แมเนจเม้นท์ จำกัด
--	---------------------------------	--

2.5 แผนปฏิบัติการด้านการคมนาคม

(1) หลักการและเหตุผล

พื้นที่วางท่อส่งก๊าซฯ ของโครงการบางส่วนใช้เขตทางของถนนของนิคมฯ สาย HRE3/3 และ HRE-3/2 โดยพื้นที่สำหรับการปฏิบัติงาน และวางเครื่องมือเครื่องจักรจำกัดอยู่ในเฉพาะพื้นที่ของเขตทางเท่านั้น โดยปัจจุบันเส้นทางดังกล่าวยังไม่มีรถสัญจร เนื่องจากเป็นทางลัดลงเพื่อไปยังระบบบำบัดน้ำเสีย ประกอบกับยังไม่มีสถานประกอบการเปิดดำเนินการอยู่บริเวณดังกล่าว ในระยะก่อสร้างโครงการ จะทำการปิดการจราจรเพียง 1 ช่องทาง ดังนั้นผลกระทบด้านการกีดขวางการจราจรจึงอยู่ในระดับต่ำ

สำหรับการประเมินผลกระทบต่อปริมาณการจราจรที่เพิ่มขึ้นอันเนื่องมาจากยานพาหนะที่ใช้ขนส่งในระยะก่อสร้างในรูปของค่าสัดส่วนของปริมาณการจราจรที่จะเพิ่มขึ้นกับความสามารถในการรองรับของถนน หรือ V/C Ratio ของทางหลวงบริเวณรอบๆ พื้นที่โครงการ พบว่า ค่า V/C Ratio ในปัจจุบันมีค่าอยู่ระหว่าง 0.04 – 0.18 ซึ่งจัดว่ามีสภาพการจราจรอยู่ในระดับคล่องตัวสูงมาก และในระยะก่อสร้างพบว่า V/C Ratio ของทางหลวงบริเวณรอบๆพื้นที่โครงการ มีค่าอยู่ระหว่าง 0.06 – 0.19 ซึ่งไม่ทำให้ความหนาแน่นของสภาพจราจรแตกต่างไปจากสภาพปัจจุบัน แต่อย่างไรก็ตาม ต้องกำหนดมาตรการในการป้องกันและลดผลกระทบที่อาจเกิดขึ้น

(2) วัตถุประสงค์

เพื่อลดผลกระทบด้านการจราจร และมีความปลอดภัยในการใช้ถนนที่เป็นเส้นทางขนส่ง และพื้นที่ตามแนววางท่อฯ ของโครงการ

(3) พื้นที่ดำเนินการ

บริเวณพื้นที่ก่อสร้างที่เป็นเส้นทางในการวางท่อฯ และเส้นทางในการขนส่งวัสดุ และอุปกรณ์ก่อสร้าง

(4) วิธีดำเนินงาน

(4.1) มาตรการป้องกันและแก้ไขผลกระทบ

1. ประชาสัมพันธ์รายละเอียดแผนการก่อสร้างให้กับหน่วยงานที่เกี่ยวข้อง เช่น สถานประกอบการในนิคมอุตสาหกรรมเหมราช อีสเทิร์นซีบอร์ด องค์กรปกครองส่วนท้องถิ่น ผู้นำชุมชน เป็นต้น ทราบเป็นการล่วงหน้าอย่างน้อย 1 เดือน ก่อนเข้าปฏิบัติงานในพื้นที่

2. ติดป้ายแสดงชื่อโครงการ เจ้าของโครงการ ระบุวันเริ่มต้นโครงการและวันสิ้นสุดโครงการ ชื่อผู้รับเหมาก่อสร้าง พร้อมเบอร์โทรศัพท์ แจ้งให้ผู้ใช้รถใช้ถนนที่ผ่านบริเวณก่อสร้างได้ทราบ เป็นการล่วงหน้าก่อนเริ่มงานก่อสร้างอย่างน้อย 1 เดือน เพื่อใช้ความระมัดระวังเมื่อจะสัญจรผ่าน

3. กำหนดให้บริษัทรับเหมาจัดทำแผนจราจรเสนอต่อโครงการ เพื่อพิจารณาก่อนเริ่มกิจกรรมก่อสร้างวางท่อส่งก๊าซฯ ซึ่งประกอบด้วย การกำหนดเส้นทางขนส่งวัสดุอุปกรณ์ ช่วงเวลาการขนส่ง การติดตั้งป้าย/เครื่องหมายจราจรบนผิวทาง และระยะเวลาในการก่อสร้าง

4. จัดเตรียมพื้นที่ก่อสร้างให้มีแสงสว่างเพียงพอ และกันเขตพื้นที่ก่อสร้างออกจากเส้นทางจราจรให้ชัดเจน โดยใช้แผงกัน กรวย พร้อมติดตั้งเครื่องหมายจราจร ป้ายเตือน ป้ายแนะนำ สัญญาณไฟจราจรชั่วคราว และไฟสัญญาณกระพริบให้เห็นแนวก่อสร้างชัดเจน และป้ายสัญญาณจราจรที่ติดตั้งต้องสามารถมองเห็นได้อย่างชัดเจน ทั้งเวลากลางวันและเวลากลางคืนก่อนถึงพื้นที่ก่อสร้าง อย่างน้อย 150 เมตร หรือตามที่หน่วยงานเจ้าของพื้นที่กำหนด และต้องตรวจสอบบำรุงรักษาป้ายและสัญญาณไฟ

ลงชื่อ	หน้า	ลงชื่อ
(นายวรงค์ วิวัฒน์วณิช)	19/94	(นางเนตรชนก ต๊ะปิ่นตา)
ผู้อำนวยการบริหารโครงการ	ตุลาคม	ผู้อำนวยการด้านสิ่งแวดล้อม
บริษัท กัลฟ์ เอส์เอสซี จำกัด	2560	บริษัท ทีม คอนซัลติ้ง เอนจิเนียริ่ง แอนด์ แมเนจเม้นท์ จำกัด

ต่างๆ ให้อยู่ในสภาพดีตลอดเวลา และต้องดำเนินการซ่อมแซมแก้ไขโดยทันทีที่เกิดความเสียหาย ชำรุด หรือสูญหาย

5. จัดให้มีเจ้าหน้าที่อำนวยความสะดวก บริเวณพื้นที่ก่อสร้าง และประสานงานกับเจ้าหน้าที่ตำรวจจราจรในพื้นที่ เพื่ออำนวยความสะดวกด้านการจราจร โดยเฉพาะช่วงที่ก่อสร้างบริเวณถนนสาย HRE-R3/3 และ HRE-R3/2 ต้องจัดให้มีเจ้าหน้าที่อำนวยความสะดวกตลอดเวลาก่อสร้าง

6. ต้องไม่วางกองวัสดุที่มีความจำเป็นต้องใช้งานในลักษณะกีดขวาง หรือเป็นอุปสรรคต่อการจราจร และต้องขนย้ายวัสดุอุปกรณ์ที่ไม่ได้ใช้งานออกจากพื้นที่ก่อสร้างทันที รวมทั้งจำกัดจำนวนการขนย้ายท่อส่งก๊าซธรรมชาติไปวางเรียงหน้างานในแต่ละจุดให้พอดีกับปริมาณงานที่สามารถปฏิบัติได้ในแต่ละวัน เพื่อไม่ให้กีดขวางการจราจร

7. กั้นเขตพื้นที่ก่อสร้างโดยรอบบริเวณเขตพื้นที่ปอร์บ-ปอส่ง ให้มีระยะปลอดภัยและเหมาะสมกับสภาพพื้นที่ พร้อมติดตั้งป้ายสัญญาณ และ/หรือเครื่องหมายเตือนแสดงเขตหวงห้ามที่อาจเกิดอันตราย หรือบริเวณพื้นที่ที่มีเครื่องจักรกลกำลังปฏิบัติให้เห็นอย่างชัดเจน

8. อบรมและควบคุมพนักงานขับรถที่เกี่ยวข้องกับการก่อสร้างทุกชนิด ให้ปฏิบัติตามกฎจราจรอย่างเคร่งครัด รวมทั้งการตรวจสอบสภาพเครื่องยนตร์รถตามคู่มือการบำรุงรักษาทุกครั้งก่อนใช้งาน

9. เมื่อการก่อสร้างในเขตทางถนนแล้วเสร็จ ให้ขนย้ายวัสดุและอุปกรณ์ต่างๆ ที่ไม่ใช้งานออกไปทันที และทำความสะอาด/คืนพื้นที่ทางเท้า หรือทางเข้า-ออกให้อยู่ในสภาพเดิมและเรียบร้อย

10. เมื่อวางท่อก๊าซธรรมชาติเสร็จเรียบร้อยแล้ว ต้องทำการถมดินกลับ และหลังการกลบฝังท่อส่งก๊าซธรรมชาติในแต่ละช่วงแล้ว จะต้องดูแลและปรับคืนสภาพพื้นที่ในเขตทาง และพื้นที่ก่อสร้างชั่วคราวให้ใกล้เคียงกับสภาพเดิมหรือดีกว่าเดิมภายหลังก่อสร้างแล้วเสร็จโดยเร็ว เศษวัสดุต่างๆ ที่เกิดจากการก่อสร้างต้องนำออกจากพื้นที่ให้หมด รวมทั้งติดตั้งป้ายเตือนและสัญลักษณ์แนววางท่อส่งก๊าซธรรมชาติให้สามารถเห็นได้ชัดเจน

11. จัดพื้นที่จอดรถขนส่งวัสดุอุปกรณ์ และรถขนส่งคนงานภายในพื้นที่ที่กำหนดไว้ และไม่อยู่ในตำแหน่งที่กีดขวางการจราจร รวมทั้งจัดวางเครื่องจักร อุปกรณ์และวัสดุก่อสร้างให้เป็นระเบียบเรียบร้อยภายในเขตพื้นที่ก่อสร้างเท่านั้น

(4.2) มาตรการติดตามตรวจสอบผลกระทบสิ่งแวดล้อม

- ดัชนีตรวจวัด : สถิติอุบัติเหตุที่เกิดขึ้นในการดำเนินโครงการบริเวณพื้นที่ก่อสร้างโครงการ และข้อร้องเรียนของผู้ใช้เส้นทาง
- สถานีตรวจวัด : พื้นที่ก่อสร้างโครงการ
- วิธีการตรวจวัด : บันทึกสถิติการเกิดอุบัติเหตุที่เกิดขึ้นจากการขนส่ง การก่อสร้างและการกองวัสดุอุปกรณ์ พร้อมบันทึกสาเหตุ สถานที่ ช่วงเวลา ข้อร้องเรียนของผู้ที่ใช้เส้นทาง และการแก้ไขปัญหาทุกครั้ง

ลงชื่อ..... (นายวราพงษ์ วิวัฒน์วานิช) ผู้อำนวยการบริหารโครงการ บริษัท กัลฟ์ เอ็นเนอร์จี จำกัด	หน้า 20/94 ตุลาคม 2560	ลงชื่อ..... (นางเนตรชนก ต๊ะปินตา) ผู้อำนวยการด้านสิ่งแวดล้อม บริษัท ทิม คอนซัลติ้ง เอนจิเนียริ่ง แอนด์ แมเนจเม้นท์ จำกัด
--	---------------------------------	---

ความถี่ : บันทึกข้อมูลประจำวัน และรวบรวมสถิติต่างๆ
จัดทำเป็นรายงานสรุปประจำเดือน ตลอดระยะเวลา
ก่อสร้าง

งบประมาณ : รวมอยู่ในงบประมาณก่อสร้าง

(5) ระยะเวลาดำเนินการ

มาตรการป้องกันและแก้ไขผลกระทบสิ่งแวดล้อม: ตลอดระยะเวลาก่อสร้าง

มาตรการติดตามตรวจสอบผลกระทบสิ่งแวดล้อม: ตลอดระยะเวลาก่อสร้าง

(6) หน่วยงานรับผิดชอบ

มาตรการป้องกันและแก้ไขผลกระทบสิ่งแวดล้อม: บริษัท กัลฟ์ เอสอาร์ซี จำกัด

มาตรการติดตามตรวจสอบผลกระทบสิ่งแวดล้อม : บริษัท กัลฟ์ เอสอาร์ซี จำกัด

(7) งบประมาณ

มาตรการป้องกันและแก้ไขผลกระทบสิ่งแวดล้อม : รวมอยู่ในงบประมาณการก่อสร้าง

มาตรการติดตามตรวจสอบผลกระทบสิ่งแวดล้อม : รวมอยู่ในงบประมาณการก่อสร้าง

(8) การประเมินผล

บริษัทฯ นำเสนอรายงานผลการปฏิบัติตามแผนปฏิบัติการฯ ตลอดจนปัญหาอุปสรรค
และข้อเสนอแนะ ต่อสำนักงานนโยบายและแผนทรัพยากรธรรมชาติและสิ่งแวดล้อม จังหวัดระยอง
จังหวัดชลบุรี กรมธุรกิจพลังงาน การนิคมอุตสาหกรรมแห่งประเทศไทย และสำนักงานคณะกรรมการกำกับ
กิจการพลังงานทุก 6 เดือน

2.6 แผนปฏิบัติการด้านการจัดการกากของเสีย

(1) หลักการและเหตุผล

ขยะมูลฝอยและของเสียที่คาดว่าจะเกิดขึ้นจากกิจกรรมในส่วนต่างๆ ระยะก่อสร้าง
โครงการ ได้แก่ มูลฝอยจากการอุปโภคบริโภค เช่น กล่องและถุงใส่อาหาร ขวดบรรจุน้ำดื่ม เป็นต้น ของ
คนงานก่อสร้างสูงสุด 220 คนต่อวัน คาดว่าจะมีปริมาณ 187 กิโลกรัมต่อวัน (อัตราการเกิดขยะมูลฝอย
0.85 กิโลกรัมต่อคนต่อวัน) นอกจากนั้นจะมีกากของเสียและเศษวัสดุเหลือทิ้งจากการก่อสร้าง เช่น เศษ
วัสดุจากการเชื่อมท่อ โคลนโซเดียมเบนโทไนท์ที่เหลือจากการเจาะลวด วัสดุคุดซับหรืออุปกรณ์ที่ใช้ทำ
ความสะอาดน้ำมันที่หกรั่วไหล เป็นต้น ซึ่งของเสียทั้งหมดที่เกิดขึ้นในระยะก่อสร้าง โครงการเป็น
ผู้รับผิดชอบในประสานงานกับหน่วยงานรับผิดชอบในพื้นที่เข้ามาดำเนินการเก็บรวบรวม และนำไปกำจัด
ตามวิธีการที่เหมาะสม และถูกต้องตามหลักวิชาการ อย่างไรก็ตาม เพื่อให้การดำเนินการของโครงการ
มีผลกระทบจากของเสียจากการก่อสร้างน้อยที่สุด โครงการได้จัดทำแผนปฏิบัติการด้านการจัดการของเสีย
เพื่อให้เกิดผลกระทบอยู่ในระดับต่ำ และป้องกันมิให้เกิดความเดือดร้อนรำคาญต่อสถานประกอบการใน
นิคมอุตสาหกรรมฯ และชุมชนที่อยู่บริเวณใกล้เคียง

ลงชื่อ	หน้า	ลงชื่อ
(นายวรพงษ์ วิวัฒน์วานิช)	21/94	(นางเนตรชนก ต๊ะปันตา)
ผู้อำนวยการบริหารโครงการ	ตุลาคม	ผู้อำนวยการด้านสิ่งแวดล้อม
บริษัท กัลฟ์ เอสอาร์ซี จำกัด	2560	บริษัท ทีม คอนซัลติ้ง เอนจิเนียริ่ง แอนด์ แมเนจเม้นท์ จำกัด

(2) วัตถุประสงค์

เพื่อให้โครงการดำเนินการจัดการของเสียที่เกิดขึ้นในระยะก่อสร้างอย่างเหมาะสม โดยไม่ให้เกิดผลกระทบต่อสิ่งแวดล้อม

(3) พื้นที่ดำเนินการ

ตลอดพื้นที่ก่อสร้างโครงการและสำนักงานก่อสร้างชั่วคราวของโครงการ

(4) วิธีดำเนินการ

(4.1) มาตรการป้องกันและแก้ไขผลกระทบ

(ก) มาตรการสำหรับการจัดการของเสียทั่วไปและกากของเสียอันตราย

1. ของเสียอันตรายที่มีลักษณะและคุณสมบัติตามที่กำหนดในประกาศกระทรวงอุตสาหกรรม เรื่อง การกำจัดสิ่งปฏิกูลหรือวัสดุที่ไม่ใช้แล้ว พ.ศ.2548 เช่น น้ำมันหล่อลื่นและสารละลาย ในการล้างเครื่องมือ วัสดุคุดชับหรืออุปกรณ์ที่ใช้ทำความสะอาดน้ำมันที่หกรั่วไหล เป็นต้น ต้องเก็บแยกออกจากของเสียทั่วไป และรวบรวมให้หน่วยงานที่ได้รับอนุญาตจากหน่วยงานราชการมารับไปกำจัดต่อไป

2. จัดเตรียมบุงบรจขยะหรือภาชนะอื่นๆ ที่มีฝาปิด สำหรับรองรับขยะมูลฝอยที่เกิดขึ้นจากคณงานก่อสร้างไว้บริเวณพื้นที่ปฏิบัติงานอย่างเพียงพอ และประสานงานกับหน่วยงานรับผิดชอบในท้องถิ่น ให้เข้ามาเก็บขนขยะมูลฝอยไปกำจัดต่อไป

(ข) มาตรการการจัดการโซเดียมเบนโทไนท์

1. การผสมโซเดียมเบนโทไนท์ ต้องผสมให้มีปริมาณพอดีกับการใช้งาน เพื่อลดปริมาณในการกำจัด

2. การก่อสร้างบ่อรับ และบ่อส่งใกล้แหล่งน้ำสาธารณะ จะต้องกันพื้นที่โดยการจัดวางอุทธรายหรือจัดทำคันดินที่มีความสูงอย่างน้อย 60 เซนติเมตร เพื่อป้องกันการปนเปื้อนของโคลนที่เกิดจากการก่อสร้างไปยังพื้นที่ใกล้เคียงและป้องกันการชะล้างพังทลายของดิน พร้อมทั้งติดตั้งรั้ว/วัสดุในการดักตะกอนในพื้นที่ก่อสร้าง เพื่อป้องกันมิให้ดินถูกชะล้างลงสู่แหล่งน้ำ

3. โซเดียมเบนโทไนท์ที่ใช้ในการขุดเจาะและเศษดินปนเปื้อน จะถูกคุดหมุนเวียนไปที่ Container เพื่อตักตะกอน แล้วทำการสูบกลับไปใช้ใหม่ โดยเศษดินและหินที่ตักตะกอนจะรวบรวมไปกำจัดด้วยวิธีฝังกลบโดยหน่วยงานที่ได้รับอนุญาตจากทางราชการต่อไป

4. เศษดินและโซเดียมเบนโทไนท์ที่จะส่งไปกำจัด จะใช้รถคุดสิ่งปฏิกูลมีลักษณะปิดมิดชิด เพื่อป้องกันการหกหล่น หรือรั่วไหลในขณะที่ขนส่งตลอดระยะเวลาขนส่งไปยังสถานที่ฝังกลบ

5. กรณีที่มีโซเดียมเบนโทไนท์เหลือจากการเจาะลุด จะมีการตรวจวิเคราะห์ค่าร้อยละโซเดียมที่แลกเปลี่ยนได้ (Exchangeable Sodium Percentage) เพื่อนำข้อมูลดังกล่าวแจ้งให้หน่วยงานผู้ได้รับอนุญาตที่รับกำจัดทราบ ก่อนนำไปกำจัดด้วยวิธีฝังกลบต่อไป

(5) ระยะเวลาดำเนินการ

มาตรการป้องกันและแก้ไขผลกระทบต่อสิ่งแวดล้อม : ตลอดระยะเวลาก่อสร้าง

(6) หน่วยงานรับผิดชอบ

มาตรการป้องกันและแก้ไขผลกระทบต่อสิ่งแวดล้อม : บริษัท กัลฟ์ เอสอาร์ซี จำกัด

ลงชื่อ..... (นายวรพงษ์ วิวัฒน์วานิช) ผู้อำนวยการบริหารโครงการ บริษัท กัลฟ์ เอสอาร์ซี จำกัด	หน้า 22/94 ตุลาคม 2560	ลงชื่อ..... (นางเนตรชนก ต๊ะปินตา) ผู้อำนวยการด้านสิ่งแวดล้อม บริษัท ทีม คอนซัลติ้ง เอนจิเนียริง แอนด์ แมเนจเม้นท์ จำกัด
---	---------------------------------	--

(7) งบประมาณ

มาตรการป้องกันและแก้ไขผลกระทบสิ่งแวดล้อม : รวมอยู่ในงบประมาณการก่อสร้าง

(8) การประเมินผล

บริษัทฯ นำเสนอรายงานผลการปฏิบัติตามแผนปฏิบัติการฯ ตลอดจนปัญหาอุปสรรค และข้อเสนอแนะ ต่อสำนักงานนโยบายและแผนทรัพยากรธรรมชาติและสิ่งแวดล้อม จังหวัดระยอง จังหวัดชลบุรี กรมธุรกิจพลังงาน การนิคมอุตสาหกรรมแห่งประเทศไทย และสำนักงานคณะกรรมการกำกับกิจการพลังงานทุก 6 เดือน

2.7 แผนปฏิบัติการด้านสังคมและการมีส่วนร่วมของประชาชน

(1) หลักการและเหตุผล

พื้นที่สำหรับวางท่อก๊าซธรรมชาติของโครงการอยู่ภายในเขตทางของถนนภายในพื้นที่นิคมอุตสาหกรรมฯ พื้นที่ส่วนกลางของนิคมฯ และพื้นที่โรงไฟฟ้าศรีราชา โดยพื้นที่ศึกษาภายในระยะ 500 เมตรจากแนวท่อ ครอบคลุมพื้นที่บางส่วนของตำบลเขาคันทรง อำเภอศรีราชา จังหวัดชลบุรี และตำบลตาสีห์ อำเภอลวกแดง จังหวัดระยอง สภาพทั่วไปตามแนววางท่อส่งก๊าซฯ ของโครงการส่วนใหญ่ผ่านแนวเขตทางซึ่งถัดไปเป็นพื้นที่ว่าง และมีการวางท่อลอดคลองกร้าภายในพื้นที่นิคมอุตสาหกรรมฯ

จากการสำรวจความคิดเห็นของผู้ที่เกี่ยวข้อง โดยการสัมภาษณ์รายบุคคล ประกอบด้วย

(1) กลุ่มหน่วยงานราชการ (2) กลุ่มผู้นำชุมชนในรัศมีศึกษา (3) กลุ่มสถานประกอบการ และ (4) กลุ่มครัวเรือน/ร้านค้า พบว่า กลุ่มที่ทำการสำรวจส่วนใหญ่ไม่วิตกกังวลต่อการดำเนินงานของโครงการ ส่วนที่วิตกกังวลจะกังวลในเรื่องของปัญหาการคมนาคมในระยะก่อสร้าง และการรั่วไหลของก๊าซธรรมชาติในระยยะดำเนินการ จากประเด็นข้อวิตกกังวลดังกล่าว เพื่อลดความวิตกกังวลจากการพัฒนาโครงการ เห็นว่าควรมีการประชาสัมพันธ์ข้อมูลข่าวสารให้ต่อเนื่องและทั่วถึง รวมทั้งการดำเนินโครงการควรคำนึงถึงผลกระทบต่อสิ่งแวดล้อมและชุมชนเป็นหลัก

ดังนั้น โครงการจึงได้จัดให้มีแผนปฏิบัติการด้านสังคมและการมีส่วนร่วมของประชาชน เพื่อเป็นเครื่องมือในการประชาสัมพันธ์ ข่าวสารข้อมูลเกี่ยวกับโครงการ นำไปสู่การสร้างความรู้ความเข้าใจ และความสัมพันธ์ที่ดีกับผู้ที่เกี่ยวข้อง

(2) วัตถุประสงค์

- เพื่อลดความวิตกและข้อห่วงใยของประชาชนในพื้นที่
- เพื่อสร้างความรู้ความเข้าใจเกี่ยวกับโครงการท่อส่งก๊าซธรรมชาติ ความเชื่อมั่นต่อมาตรการป้องกันและแก้ไขผลกระทบ ระบบมาตรฐานความปลอดภัยและแผนปฏิบัติการฉุกเฉิน เป็นต้น
- เพื่อสร้างความสัมพันธ์ที่ดีระหว่างบริษัทฯ กับประชาชน ผู้นำชุมชน หน่วยงานที่เกี่ยวข้องในท้องถิ่น และคลายความวิตกกังวลของประชาชนต่อโครงการ
- เพื่อนำข้อมูลที่ได้มาปรับปรุงแผนการดำเนินงาน และแผนการประชาสัมพันธ์โครงการ

(3) พื้นที่ดำเนินการ

ครอบคลุมพื้นที่ระยะ 500 เมตรจากกึ่งกลางแนววางท่อก๊าซธรรมชาติ กลุ่มเป้าหมายคือ หมู่บ้าน/ชุมชนบริเวณแนวท่อส่งก๊าซธรรมชาติ และสถานประกอบการที่เปิดดำเนินการในนิคมอุตสาหกรรมเหมราช อีสเทิร์นซีบอร์ด

ลงชื่อ..... (นายวรงค์ วิวัฒน์วานิช) ผู้อำนวยการบริหารโครงการ บริษัท กัลฟ์ เอส์ออร์ซี จำกัด	หน้า 23/94 ตุลาคม 2560	ลงชื่อ..... (นางเนตรชนก ต๊ะปิ่นดา) ผู้อำนวยการด้านสิ่งแวดล้อม บริษัท ทิม คอนซัลติ้ง เอนจิเนียริง แอนด์ เมเนจเม้นท์ จำกัด
---	---------------------------------	---

(4) วิธีการดำเนินงาน

(4.1) มาตรการป้องกันและแก้ไขผลกระทบ

(ก) การประชาสัมพันธ์และสร้างความเข้าใจต่อโครงการ : ระยะก่อนก่อสร้าง

1. เข้าพบผู้นำชุมชน ผู้บริหารองค์กรปกครองส่วนท้องถิ่น/สถานีตำรวจ ก่อนการดำเนินการก่อสร้างในพื้นที่รับผิดชอบของหน่วยงานนั้นๆ อย่างน้อย 1 เดือน ก่อนการก่อสร้าง เพื่อชี้แจงทำความเข้าใจเกี่ยวกับแผนการก่อสร้าง วิธีการก่อสร้างที่เกิดผลกระทบต่อชุมชน ตัวอย่างเช่น การขุดเปิดหน้าดิน เพื่อสร้างบ่อรับ-บ่อส่ง เสียงจากการทำงานของเครื่องจักร ระยะเวลาการก่อสร้าง เพื่อหารือถึงแนวทางป้องกันและแก้ไขผลกระทบและประสานความร่วมมือในระยะก่อสร้าง โดยเฉพาะเรื่องการลดผลกระทบจากการกีดขวางทางเข้า-ออกถนนย่อย

2. ประชาสัมพันธ์แนะนำแผนการก่อสร้างท่อบ่อก๊าซฯ ให้กับชุมชนใกล้เคียงแนวท่อได้รับทราบ เพื่อเสริมสร้างความเข้าใจของชุมชนและรับฟังข้อคิดเห็นต่างๆ ก่อนที่จะเริ่มก่อสร้างอย่างน้อย 1 เดือน เนื้อหาการประชาสัมพันธ์ประกอบด้วย แผนที่บริเวณพื้นที่ก่อสร้าง แผนการก่อสร้าง วิธีการก่อสร้าง มาตรการป้องกันและแก้ไขผลกระทบสิ่งแวดล้อม ช่องทางการติดต่อสื่อสารกับผู้รับผิดชอบกรณีนำเสนอข้อร้องเรียน กรณีเกิดอุบัติเหตุ เป็นต้น ด้วยวิธีการอย่างใดอย่างหนึ่งต่อไปนี้ การจัดนิทรรศการ แผ่นป้ายประชาสัมพันธ์ การแจกใบปลิว แผ่นพับ หรือ กิจกรรมอื่นๆ ที่สอดคล้องกับกิจกรรมดังกล่าว

3. ประชาสัมพันธ์ให้ผู้สัญจรผ่านบริเวณพื้นที่ก่อสร้างโครงการ ทราบล่วงหน้าอย่างน้อย 1 เดือนก่อนก่อสร้าง โดยจัดทำเป็นป้ายประชาสัมพันธ์ติดตั้งบริเวณช่วงถนนที่แนวท่อบ่อก๊าซฯ วางผ่าน เพื่อให้ผู้สัญจรใช้ความระมัดระวังเมื่อสัญจรผ่าน หรือเลือกใช้เส้นทางอื่น

4. โครงการต้องประสานงานกับนิคมอุตสาหกรรมเหมราช อีสเทิร์นซีบอร์ด ก่อนดำเนินการก่อสร้าง

(ข) การป้องกันและแก้ไขผลกระทบทางสังคม : ระยะก่อสร้าง

1. การจัดกิจกรรมเสริมสร้างความรู้ความเข้าใจให้กับชุมชน ด้วยวิธีการอย่างใดอย่างหนึ่งต่อไปนี้ เช่น การจัดทำเอกสารเผยแพร่ในรูปของแผ่นพับ ใบปลิว หรือรูปแบบที่สอดคล้องกับวัตถุประสงค์ดังกล่าว เพื่อให้ความรู้แก่หน่วยงาน สถานประกอบการ ผู้นำชุมชน ตลอดจนประชาชนในพื้นที่อย่างต่อเนื่อง เพื่อสร้างความรู้ความเข้าใจ และคลายความวิตกกังวล

2. จัดให้มีป้ายประชาสัมพันธ์การดำเนินกิจกรรมโครงการ และช่องทางติดต่อกับโครงการ เช่น ตั้งตู้รับเรื่องร้องเรียนในที่ทำการชุมชน/หมู่บ้าน โดยมีรายละเอียดเกี่ยวกับการรับเรื่องร้องเรียน และเบอร์โทรศัพท์ที่สำคัญสำหรับติดต่อกรณีมีเหตุฉุกเฉิน หรือต้องการแจ้งข้อมูลข่าวสาร เป็นต้น

3. ประสานงานกับผู้นำชุมชน องค์กรปกครองส่วนท้องถิ่น และหน่วยงานที่เกี่ยวข้องในการให้ความช่วยเหลือ สนับสนุน และแก้ไขปัญหาให้กับบุคคลที่ได้รับผลกระทบจากกิจกรรมการก่อสร้างท่อบ่อก๊าซฯ รวมถึงจัดตั้งศูนย์รับเรื่องร้องเรียน และจัดให้มีเจ้าหน้าที่เพื่อรับเรื่องร้องเรียนจากชุมชน เพื่อติดตามเฝ้าระวัง และรับเรื่องร้องเรียนความเสียหาย และความเดือดร้อนรำคาญที่เกิดขึ้นจากการดำเนินโครงการ ตลอดจนรับฟังความคิดเห็น ข้อเสนอแนะ และข้อร้องเรียนต่างๆ โดยดำเนินการตรวจสอบข้อร้องเรียนตลอดระยะเวลาก่อสร้าง

ลงชื่อ	หน้า	ลงชื่อ
(นายวราพงษ์ วิวัฒน์วานิช)	24/94	(นางเนตรชนก ต๊ะปิ่นตา)
ผู้อำนวยการบริหารโครงการ	ตุลาคม	ผู้อำนวยการด้านสิ่งแวดล้อม
บริษัท กัลฟ์ เอส์ออร์ชี จำกัด	2560	บริษัท ทิม คอนซัลติ้ง เอนจิเนียริง แอนด์ แมเนจเม้นท์ จำกัด

4. กำหนดขั้นตอนการรับเรื่องร้องเรียนที่มีระยะเวลาในการแก้ไขอย่างชัดเจน ทั้งกรณีทั่วไป (รูปที่ 2.7-1) และกรณีฉุกเฉิน (รูปที่ 2.7-2) พร้อมนี้ได้จัดเตรียมแบบฟอร์มรับเรื่องร้องเรียนของบริษัทฯ ไว้ด้วย (รูปที่ 2.7-3)
5. จัดเจ้าหน้าที่ชุมชนสัมพันธ์พบปะ เยี่ยมเยียนชุมชนเพื่อสร้างความคุ้นเคย เป็นมิตร เปิดรับข้อมูลข่าวสารข้อเสนอแนะ รับฟังความคิดเห็น เพื่อให้เกิดความเข้าใจอันดีต่อกันอย่างต่อเนื่องตลอดระยะเวลาก่อสร้าง
6. จัดให้มีระบบประกันภัยสาธารณะคุ้มครองความเสียหายที่อาจเกิดขึ้นต่อชีวิตและทรัพย์สินจากการก่อสร้างของโครงการ
7. กรณีเกิดความเสียหายต่อทรัพย์สินและสิ่งปลูกสร้าง บริษัทผู้รับเหมาต้องรายงานสาเหตุแห่งความเสียหาย และผลของความเสียหายให้บริษัทฯ ทราบทุกครั้ง และจัดทำบันทึกรายละเอียดทุกครั้ง เพื่อป้องกันการเสียหายซ้ำ และตรวจสอบความเรียบร้อยของการดำเนินงาน
8. หากพบข้อร้องเรียนความเดือดร้อนอันเนื่องมาจากโครงการ ให้ดำเนินการให้ความช่วยเหลือและแก้ไขโดยเร็วที่สุด พร้อมบันทึกข้อร้องเรียน สาเหตุของปัญหา และรายละเอียดการแก้ไขปัญหาตามแบบฟอร์มข้อร้องเรียน และแจ้งผลการแก้ไขปรับปรุงประเด็นที่ได้รับการร้องเรียนผ่านช่องทางที่หลากหลาย เช่น แจ้งโดยตรงกับผู้ร้องเรียน ติดประกาศที่หน่วยงานปกครองส่วนท้องถิ่น บอร์ดประชาสัมพันธ์โครงการ ทำหนังสือแจ้งหน่วยงานองค์กรปกครองส่วนท้องถิ่น แจ้งผ่านการประชุมหมู่บ้านหรือกิจกรรมอื่นๆ ที่สอดคล้องกับวัตถุประสงค์ดังกล่าว
9. ควบคุมดูแลพฤติกรรมคนงานก่อสร้างอย่างใกล้ชิด และมีให้ก่อความเดือดร้อนรำคาญ เพื่อความปลอดภัยต่อชุมชนที่อยู่ใกล้เคียง
10. จัดเจ้าหน้าที่ติดตามตรวจสอบ ควบคุมดูแลความเรียบร้อยของพื้นที่ภายหลังการก่อสร้าง และรับเรื่องร้องเรียนเกี่ยวกับความเดือดร้อนของประชาชน และเร่งแก้ไขปัญหาโดยเร็ว
11. สนับสนุนการดำเนินกิจกรรมต่างๆ ของชุมชน หรือหน่วยงานในพื้นที่ตามความเหมาะสม เช่น การร่วมกิจกรรมตามเทศกาลประเพณี วันสำคัญของชุมชน การสนับสนุนด้านการศึกษา ด้านสาธารณสุข และสาธารณประโยชน์ต่างๆ เป็นต้น หรือกิจกรรมอื่นๆ ที่สอดคล้องกับกิจกรรมดังกล่าว
12. สร้างความสัมพันธ์ที่ดี ประสานงานกับองค์กร/หน่วยงานที่เกี่ยวข้องทั้งภาครัฐและเอกชน และผู้นำชุมชนอย่างต่อเนื่องสม่ำเสมอ เพื่อสร้างความสัมพันธ์อันดี และหาแนวทางแก้ไขปัญหาาร่วมกันในอนาคต

ลงชื่อ..... (นายพรพงษ์ วิวัฒน์วานิช) ผู้อำนวยการบริหารโครงการ บริษัท กัลป์ เอสอาร์ซี จำกัด	หน้า 25/94 ตุลาคม 2560	ลงชื่อ..... (นางเนตรชนก ต๊ะปินตา) ผู้อำนวยการด้านสิ่งแวดล้อม บริษัท ทิม คอนซัลติ้ง เอ็นจิเนียริง แอนด์ แมเนจเม้นท์ จำกัด
---	---------------------------------	---

ขั้นตอนการดำเนินงาน

ผู้รับผิดชอบ

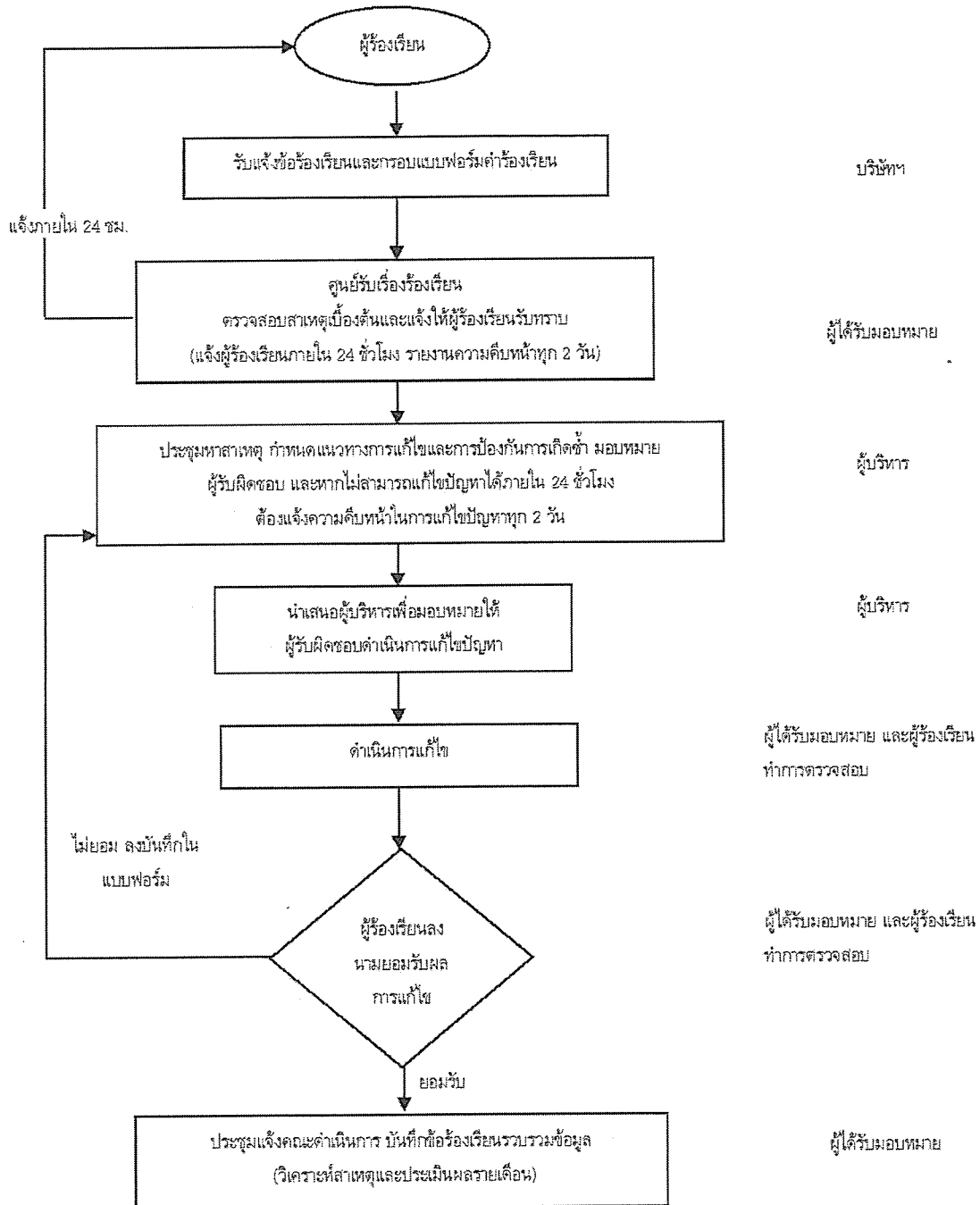

หมายเหตุ : ข้อร้องเรียน หมายถึง คำร้องเรียนจากประชาชนที่อาศัยในพื้นที่โดยรอบโครงการหรือพื้นที่ใกล้เคียง ในเรื่องที่เกี่ยวข้องกับปัญหาที่เกิดความเดือดร้อน ว่าคาบเกี่ยวกับความเป็นอยู่คุณภาพชีวิต สุขภาพอนามัยและความปลอดภัย และสิ่งแวดล้อมที่เกิดจากการดำเนินการโครงการ

ที่มา : บริษัท กัลฟ์ เอสอาร์ซี จำกัด, 2560

รูปที่ 2.7-1 : ผังการดำเนินงานรับข้อร้องเรียน กรณีทั่วไป

ลงชื่อ (นายวรพงษ์ วิวัฒน์วานิช) ผู้อำนวยการบริหารโครงการ บริษัท กัลฟ์ เอสอาร์ซี จำกัด	หน้า 26/94 ตุลาคม 2560	ลงชื่อ (นางเนตรชนก ต๊ะปิ่นตา) ผู้อำนวยการด้านสิ่งแวดล้อม บริษัท ทีม คอนซัลติ้ง เอนจิเนียริ่ง แอนด์ แมเนจเม้นท์ จำกัด
--	---------------------------------	---

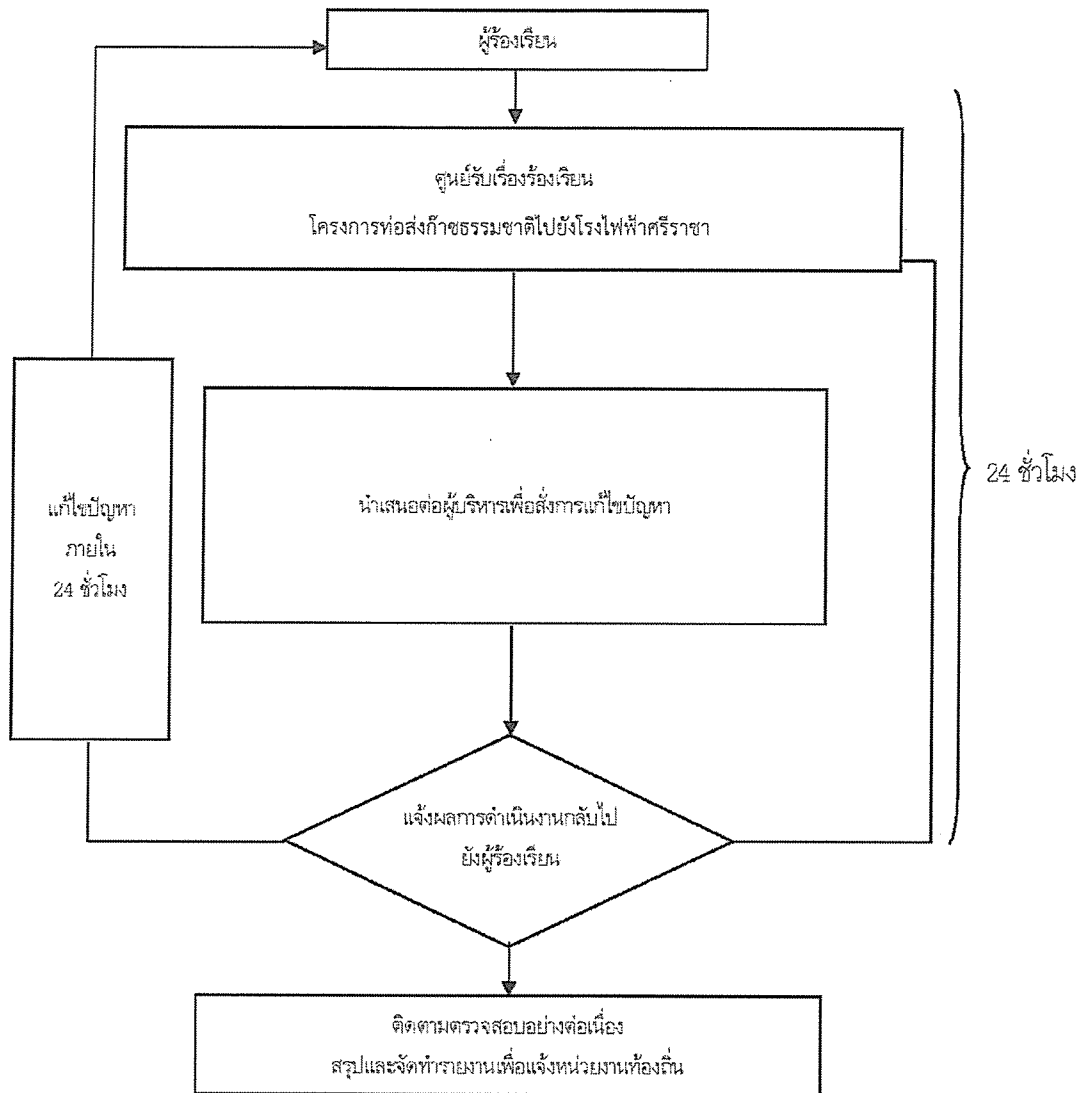

ที่มา : บริษัท กัลฟ์ เอส์ออร์ซี จำกัด, 2560

รูปที่ 2.7-2 : แผนผังการรับข้อร้องเรียนกรณีฉุกเฉินหรือเร่งด่วน

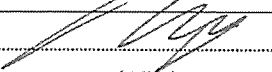
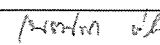
ลงชื่อ  (นายวรพงษ์ วิวิธวานิช) ผู้อำนวยการบริหารโครงการ บริษัท กัลฟ์ เอส์ออร์ซี จำกัด	หน้า 27/94 ตุลาคม 2560	ลงชื่อ  (นางเนตรชนก ทิชะปินดา) ผู้อำนวยการด้านสิ่งแวดล้อม บริษัท ทีเอ็ม คอนซัลติ้ง เอนจิเนียริง แอนด์ เมเนจเม้นท์ จำกัด
--	---------------------------------	--

เลขที่ □□

□□-□□□/□□

แบบฟอร์มข้อร้องเรียน

พื้นที่โครงการ ช่วง KP _____ ถึง KP _____ วันที่ _____

อยู่ในพื้นที่หมู่บ้าน _____ ตำบล _____ อำเภอ _____ จังหวัด _____

ข้อมูลผู้ร้องเรียน

ชื่อ-นามสกุล นาย/นาง/นางสาว _____

อาชีพ _____

ที่อยู่ _____

โทรศัพท์ บ้าน _____ มือถือ _____

ข้อร้องเรียน / ข้อเสนอแนะ

รายละเอียด	ข้อเสนอแนะและแนวทางการแก้ไข

ลงชื่อ

* ลงชื่อผู้ร้องเรียนเมื่อไปดูพื้นที่ร่วมกับเจ้าหน้าที่
สำหรับเจ้าหน้าที่

ผู้ร้องเรียน

สิ่งที่พบหรือเหตุการณ์ที่พบ _____

สาเหตุเบื้องต้น

- การไม่ปฏิบัติตามมาตรการป้องกันแก้ไขผลกระทบสิ่งแวดล้อม
- การไม่ปฏิบัติตามกฎ ข้อกำหนด และสัญญา โดยผู้รับเหมา
- ความล่าช้าในการดำเนินงาน
- ความไม่เหมาะสมหรือไม่ถูกต้องในการปฏิบัติงาน
- ความไม่เรียบร้อยหรือไม่เป็นไปตามข้อตกลงของงานที่ปฏิบัติแล้วเสร็จ
- อื่น ๆ (ระบุ) _____

ประเภทของข้อร้องเรียน

- ด้านก่อสร้าง
- ความปลอดภัยและสุขภาพอนามัย
- ด้านสิ่งแวดล้อม
- อื่น ๆ (ระบุ) _____

ลงชื่อ _____

ผู้รับข้อร้องเรียน

รูปที่ 2.7-3 : ตัวอย่างแบบฟอร์มข้อร้องเรียน

ลงชื่อ _____ (นายวรพงษ์ วิวัฒน์วาณิช) ผู้อำนวยการบริหารโครงการ บริษัท กัลป์ เอสอาร์ซี จำกัด	หน้า 28/94 ตุลาคม 2560	ลงชื่อ _____ (นางเนตรชนก ต๊ะปินตา) ผู้อำนวยการด้านสิ่งแวดล้อม บริษัท ทีม คอนซัลติ้ง เอนจิเนียริง แอนด์ แมเนจเม้นท์ จำกัด
--	---------------------------------	---

ประชุมหาสาเหตุและแนวทางการแก้ไข/ป้องกัน

สาเหตุ _____

แนวทางการป้องกันแก้ไข

หมายเหตุ : แนบเอกสารการประชุม (ถ้ามี)

ความเห็น/คำสั่งการ

ผู้แทนบริษัท ฯ

ลงชื่อ _____

ลงชื่อ ผู้แทนบริษัท ฯ

_____/_____/_____

ผลการแก้ไข

ลงชื่อ _____

ผู้ดำเนินการแก้ไข

_____/_____/_____

ข้อร้องเรียน ได้รับการแก้ไขเรียบร้อยแล้ว

ลงชื่อ _____

ลงชื่อ _____

ผู้ตรวจสอบ

ผู้ร้องเรียน

รับทราบและลงบันทึกข้อร้องเรียน

_____/_____/_____

_____/_____/_____

ผู้แทนบริษัท ฯ

ลงชื่อ _____

ลงชื่อ ผู้แทนบริษัท ฯ

_____/_____/_____

รูปที่ 2.7-3 : ตัวอย่างแบบฟอร์มข้อร้องเรียน (ต่อ)

ลงชื่อ (นายวรพงษ์ วิวัฒน์วานิช) ผู้อำนวยการบริหารโครงการ บริษัท กัลฟ์ เอส์ออร์ซี จำกัด	หน้า 29/94 ตุลาคม 2560	ลงชื่อ (นางเนตรชนก ต๊ะปิ่นตา) ผู้อำนวยการด้านสิ่งแวดล้อม บริษัท ทีม คอนซัลติ้ง เอนจิเนียริง แอนด์ แมเนจเม้นท์ จำกัด
---	---------------------------------	--

(4.2) แผนการติดตามตรวจสอบผลกระทบสิ่งแวดล้อม

- ดัชนีตรวจวัด : - ข้อคิดเห็นและข้อร้องเรียนจากชุมชน
- ความคิดเห็นของประชาชนต่อผลกระทบที่ได้รับจากกิจกรรมก่อสร้าง
- กลุ่มเป้าหมาย : สถานประกอบการ ประชาชนและผู้นำชุมชน ที่อยู่ใกล้เคียงพื้นที่ก่อสร้างระบบท่อส่งก๊าซฯ ในระยะ 500 เมตรจากแนวท่อส่งก๊าซฯ ที่อยู่ใกล้เคียง (ดังรูปที่ 2.7-4)
- วิธีการตรวจวัด : - บันทึกสถิติข้อคิดเห็น และข้อร้องเรียนจากชุมชน
- บันทึกการเข้าพบปะเยี่ยมเยียนชุมชน และรายงานการแก้ไขปัญหา
- ความถี่ : บันทึกข้อคิดเห็นและข้อร้องเรียน ดำเนินการตลอดระยะก่อสร้าง
- ค่าใช้จ่าย : รวมอยู่ในงบประมาณด้านการประชาสัมพันธ์ ของบริษัทฯ

(5) ระยะเวลาดำเนินการ

- มาตรการป้องกันและแก้ไขผลกระทบสิ่งแวดล้อม: ตลอดระยะเวลาก่อสร้าง
- มาตรการติดตามตรวจสอบผลกระทบสิ่งแวดล้อม: 1 ครั้ง ในระยะก่อสร้าง

(6) หน่วยงานรับผิดชอบ

- มาตรการป้องกันและแก้ไขผลกระทบสิ่งแวดล้อม: บริษัท กัลฟ์ เอสอาร์ซี จำกัด
- มาตรการติดตามตรวจสอบผลกระทบสิ่งแวดล้อม: บริษัท กัลฟ์ เอสอาร์ซี จำกัด

(7) งบประมาณ

- มาตรการป้องกันและแก้ไขผลกระทบสิ่งแวดล้อม : รวมอยู่ในงบประมาณการก่อสร้าง
- มาตรการติดตามตรวจสอบผลกระทบสิ่งแวดล้อม : รวมอยู่ในงบประมาณการก่อสร้าง

(8) การประเมินผล

บริษัทฯ นำเสนอรายงานผลการปฏิบัติตามแผนปฏิบัติการฯ ตลอดจนปัญหาอุปสรรค และข้อเสนอแนะ ต่อสำนักงานนโยบายและแผนทรัพยากรธรรมชาติและสิ่งแวดล้อม จังหวัดระยอง จังหวัดชลบุรี กรมธุรกิจพลังงาน การนิคมอุตสาหกรรมแห่งประเทศไทย และสำนักงานคณะกรรมการกำกับกิจการพลังงานทุก 6 เดือน

ลงชื่อ..... (นายวรงค์ วีวัฒน์วานิช) ผู้อำนวยการบริหารโครงการ บริษัท กัลฟ์ เอสอาร์ซี จำกัด	หน้า 30/94 ตุลาคม 2560	ลงชื่อ..... (นางเนตรชนก ศิษะปิตา) ผู้อำนวยการด้านสิ่งแวดล้อม บริษัท ทิม คอนซัลติ้ง เอนจิเนียริง แอนด์ แมเนจเม้นท์ จำกัด
--	---------------------------------	--

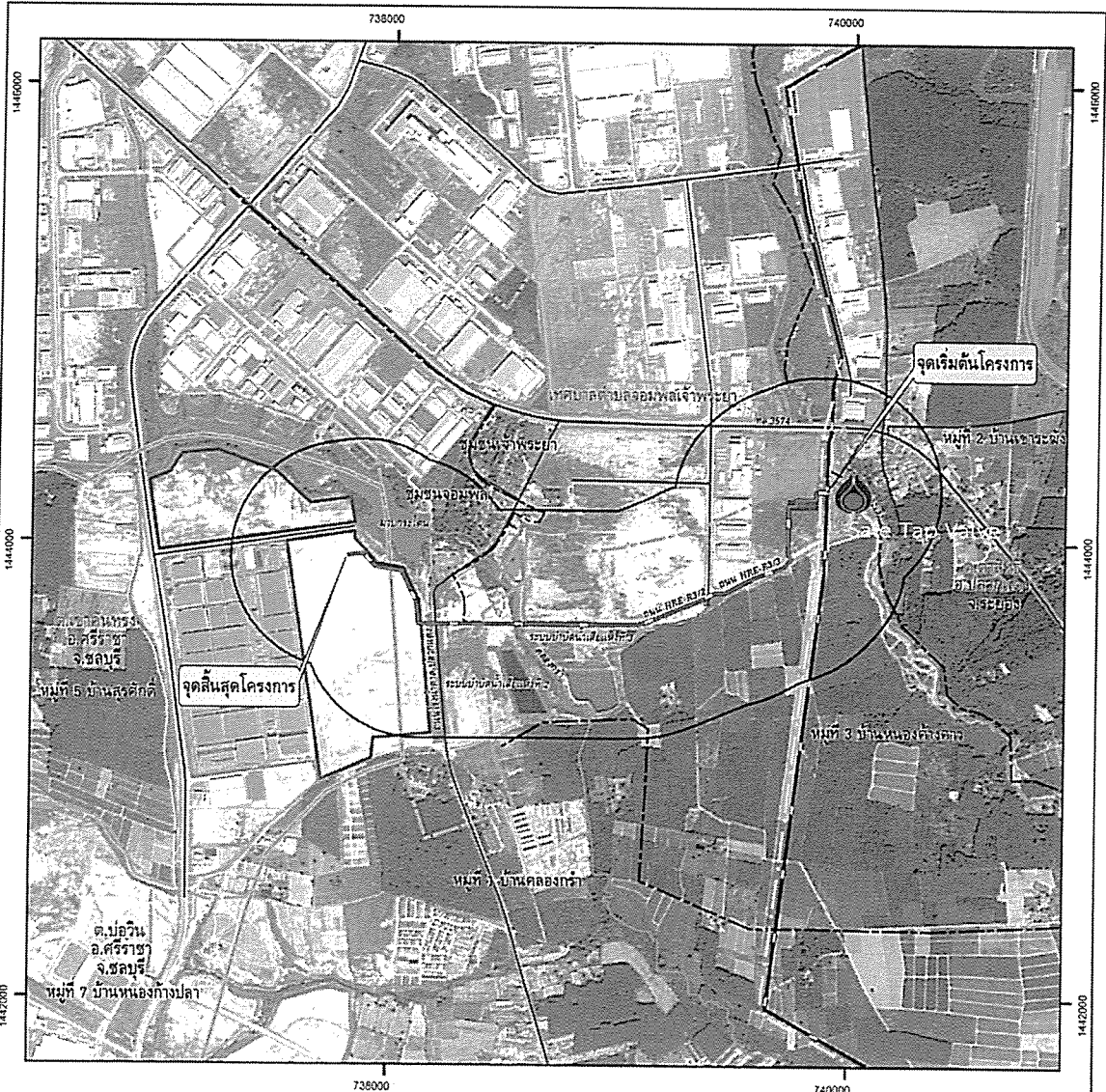

คำอธิบายสัญลักษณ์

- แนวท่อส่งก๊าซ ของโครงการ
- แนวท่อส่งก๊าซ เส้นที่ 5 ของ ปตท.
- แนวสายส่งไฟฟ้าแรงสูง 500 kV
- พื้นที่ศึกษารัศมี 500 เมตร
- ขอบเขตจังหวัด
- ขอบเขตเทศบาล, ขอบเขตตำบล
- ขอบเขตหมู่บ้าน
- พื้นที่โครงการโรงไฟฟ้าศรีราชา
- Block Valve Station ของโครงการ

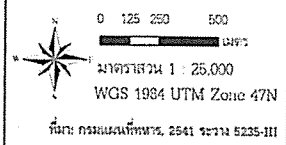

รูปที่ 2.7-4 : พื้นที่สำรวจด้านสังคมและการมีส่วนร่วมของประชาชนในระย่ก่อนสร้างและระยะดำเนินการ

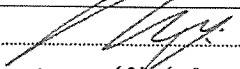
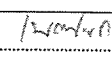

ลงชื่อ  (นายวรพงษ์ วิษณวนานิช) ผู้อำนวยการบริหารโครงการ บริษัท กัลป์ เอสอาร์ซี จำกัด	หน้า 31/94 ตุลาคม 2560	ลงชื่อ  (นางเนตรชนก ต๊ะปินต) ผู้ชำนาญการด้านสิ่งแวดล้อม บริษัท ทีม คอนซัลติ้ง เอนจิเนียริ่ง แอนด์ แมเนจเมนท์ จำกัด
---	---------------------------------	---

2.8 แผนปฏิบัติการด้านอาชีวอนามัยและความปลอดภัย

(1) หลักการและเหตุผล

การดำเนินกิจกรรมในระยะก่อสร้างโครงการในแต่ละขั้นตอน อาจก่อให้เกิดอุบัติเหตุขึ้นได้ ซึ่งจะส่งผลให้เกิดอันตรายต่อสุขภาพอนามัยของผู้ปฏิบัติงาน หรือประชาชนผู้ที่อยู่บริเวณใกล้เคียงแนวท่อส่งก๊าซฯ นอกจากนี้ ยังอาจก่อให้เกิดปัญหาด้านสิ่งแวดล้อมจากการทำงาน ได้แก่ ฝุ่นละอองจากการก่อสร้าง เสียงดังรบกวนจากการทำงานของเครื่องยนต์/เครื่องจักร และการบาดเจ็บจากการทำงาน ผลกระทบเหล่านี้สามารถลดความเสี่ยงที่อาจเกิดขึ้นได้ โดยปฏิบัติตามแผนปฏิบัติการป้องกันและแก้ไขผลกระทบด้านอาชีวอนามัยและความปลอดภัย

(2) วัตถุประสงค์

1. เพื่อลดความเสี่ยงและป้องกันอันตรายและอุบัติเหตุ ที่อาจเกิดขึ้นต่อพนักงานผู้ปฏิบัติงานและประชาชนที่สัญจรผ่านไปมาหรือผู้ที่อยู่บริเวณใกล้เคียงพื้นที่ก่อสร้าง
2. เพื่อทราบถึงปัญหาด้านสุขภาพ อาชีวอนามัยและความปลอดภัยในระยะก่อสร้าง และนำไปวิเคราะห์เพื่อหาแนวทางป้องกันและแก้ไขได้อย่างถูกต้องและเหมาะสม

(3) พื้นที่ดำเนินการ

พื้นที่ก่อสร้างวางท่อส่งก๊าซธรรมชาติตลอดแนว

(4) วิธีดำเนินงาน

(4.1) มาตรการป้องกันและแก้ไขผลกระทบ

(ก) มาตรการทั่วไป

1. จัดทำข้อกำหนดหรือแผนปฏิบัติการด้านความปลอดภัย อาชีวอนามัยและสิ่งแวดล้อม
2. ป้องกันพื้นที่ก่อสร้าง เพื่อให้เกิดความปลอดภัยต่อผู้สัญจร และประชาชนใกล้เคียงโดยการปิดล้อมพื้นที่ด้วยวัสดุที่เหมาะสม รวมทั้งล้อมรั้วรอบพื้นที่สำนักงานชั่วคราว เพื่อควบคุมการเข้า-ออกให้ผ่านทางประตูด้านหน้าเพียงทางเดียว
3. กำหนดระยะเวลาปิด-เปิดประตูทางเข้า
4. พนักงานของบริษัทผู้รับเหมาจะต้องติดบัตรก่อนเข้า-ออกพื้นที่สำนักงานชั่วคราว
5. ควบคุมดูแลพฤติกรรมคนงานอย่างใกล้ชิด เพื่อมิให้ก่อความเดือดร้อนแก่คนในพื้นที
6. กำหนดบทลงโทษ กรณีที่คนงานฝ่าฝืน ไม่ปฏิบัติตามกฎระเบียบที่กำหนดไว้
7. ประสานงานขอความร่วมมือจากเจ้าหน้าที่ตำรวจในพื้นที่ ช่วยสอดส่องดูแลความประพฤติ และความเป็นระเบียบเรียบร้อยของคนงานก่อสร้าง
8. ติดตั้งเครื่องดับเพลิงแบบมือถือไว้ในสำนักงานชั่วคราว และบริเวณที่สังเกตเห็นโดยง่าย
9. จัดให้มีการฝึกอบรมด้านอาชีวอนามัยและความปลอดภัยในการทำงานแก่คนงาน โดยเจ้าหน้าที่ความปลอดภัยก่อนเริ่มก่อสร้าง

ลงชื่อ	หน้า	ลงชื่อ
(นายวรพงษ์ วิวัฒน์ดิษฐ์)	32/94	(นางเนตรชนก ต๊ะปินตา)
ผู้อำนวยการบริหารโครงการ	ตุลาคม	ผู้อำนวยการด้านสิ่งแวดล้อม
บริษัท กัลฟ์ เอส์ออร์ซี จำกัด	2560	บริษัท ทิม คอนซัลติ้ง เอนจิเนียริง แอนด์ แมเนจเม้นท์ จำกัด

10. จัดให้มีเจ้าหน้าที่ความปลอดภัยในการทำงาน เป็นผู้รับผิดชอบในการตรวจสอบความปลอดภัยในระหว่างการก่อสร้าง รวมทั้งตรวจสอบดูแลการปฏิบัติตามกฎระเบียบข้อบังคับด้านความปลอดภัย
11. จัดให้มีและบังคับใช้อุปกรณ์ป้องกันอันตรายส่วนบุคคลสำหรับคนงานให้เหมาะสมกับประเภทของงาน ได้แก่ หมวกนิรภัย รองเท้านิรภัย แว่นตากันเศษวัสดุ ที่อุดหูลดเสียง ครอบหูลดเสียง เป็นต้น
12. ผู้ปฏิบัติงานที่ทำหน้าที่ในการผสมผงโซเดียมเบนโทไนท์ ให้สวมอุปกรณ์ป้องกัน เช่น หน้ากากกันฝุ่น แว่นตากันฝุ่น และถุงมือกันฝุ่น เป็นต้น เพื่อป้องกันการสัมผัสผงโซเดียมเบนโทไนท์
13. บริเวณที่มีการติดตั้งเครื่องจักรต้องมีการกั้นแบ่งเขตพื้นที่ให้ชัดเจน รวมทั้งจัดวางอุปกรณ์เครื่องมือต่างๆ อย่างเป็นระเบียบ
14. ติดป้ายสัญลักษณ์ และป้ายเตือนในบริเวณที่อาจเกิดอันตราย เช่น “เขตก่อสร้าง” “เขตสวมหมวกนิรภัย” เป็นต้น
15. ห้ามผู้ที่ไม่เกี่ยวข้องเข้าไปในเขตก่อสร้าง
16. จัดให้มีระบบใบอนุญาตปฏิบัติงาน (Work Permit) สำหรับงานประเภทที่ผู้ปฏิบัติงานต้องได้รับการฝึกอบรมด้านความปลอดภัย เช่น งานเชื่อมท่อ งานตรวจสอบรอยเชื่อมด้วยรังสี เป็นต้น
17. จัดอบรมให้ความรู้ความเข้าใจ เพื่อเสริมสร้างทักษะในการเชื่อมต่อทำตามข้อกำหนดการทำงาน (Procedure) แก่คนงานก่อนปฏิบัติงานจริง
18. การป้องกันอัคคีภัยในพื้นที่ก่อสร้าง โดยห้ามจุดหรือก่อไฟ ยกเว้นกรณีที่ได้รับอนุญาตให้ปฏิบัติงานที่เกี่ยวข้องกับความร้อน เตรียมความพร้อมของอุปกรณ์ดับเพลิงและจัดให้มีจำนวนที่เพียงพอ
19. ตรวจสอบเครื่องมือ เครื่องจักร และเครื่องยนต์ให้อยู่ในสภาพดี และพร้อมใช้งานอยู่เสมอ และหากพบว่าอุปกรณ์ชำรุดให้ดำเนินการซ่อมแซมจนอยู่ในสภาพดี ก่อนนำมาใช้งาน
20. เมื่อมีการบาดเจ็บหรืออุบัติเหตุเกิดขึ้นจากการทำงาน ต้องรายงานให้ผู้ควบคุมงานทราบโดยทันที และจัดทำรายงานบันทึกกรณีเกิดอุบัติเหตุที่อธิบายถึงสาเหตุ วิธีการแก้ไข และผลเสียหายที่เกิดขึ้น
21. การเลือกที่ตั้งและก่อสร้างสำนักงานชั่วคราว (Site Office) โครงการจะต้องได้รับอนุญาตหรือยินยอมจากเจ้าของพื้นที่หรือหน่วยงานรับผิดชอบก่อนดำเนินการ
22. จัดให้มีอุปกรณ์ปฐมพยาบาลเบื้องต้นไว้ที่สำนักงานก่อสร้างชั่วคราว และจัดให้มียานพาหนะพร้อมไว้เสมอ สำหรับการนำผู้ประสบอุบัติเหตุส่งโรงพยาบาลได้ทันทีในระหว่างที่มีอุบัติเหตุขณะทำงาน
23. จัดให้มีเจ้าหน้าที่รักษาความปลอดภัยหรือเวรยามตลอด 24 ชั่วโมง บริเวณพื้นที่กองเก็บวัสดุ และสำนักงานก่อสร้างชั่วคราว

ลงชื่อ..... (นายวรงค์ วัฒนาวณิช) ผู้อำนวยการบริหารโครงการ บริษัท กัลฟ์ เอส์อาร์ทส์ จำกัด	หน้า 33/94 ตุลาคม 2560	ลงชื่อ..... (นางเนตรชนก ต๊ะปิ่นดา) ผู้อำนวยการด้านสิ่งแวดล้อม บริษัท ทิม คอนซัลติ้ง เอนจิเนียริง แอนด์ แมเนจเม้นท์ จำกัด
---	---------------------------------	---

24. กำกับให้ผู้รับเหมาปฏิบัติตามกฎกระทรวงกำหนดหลักเกณฑ์ และวิธีการตรวจสุขภาพของลูกจ้างและส่งผลการตรวจวัดแก่พนักงานตรวจแรงงาน พ.ศ.2547 และประกาศกรมสวัสดิการและคุ้มครองแรงงาน เรื่อง กำหนดแบบสมุดสุขภาพประจำตัวของลูกจ้างที่ทำงานเกี่ยวกับปัจจัยเสี่ยง และแบบแจ้งผลการตรวจสุขภาพของลูกจ้างที่พบความผิดปกติหรือการเจ็บป่วยการให้การรักษาพยาบาล และการป้องกันแก้ไข พ.ศ.2551

25. พิจารณารับคนในท้องถิ่นที่มีคุณสมบัติเหมาะสม ตามความต้องการเข้าทำงานเป็นลำดับแรก

26. จัดทำบัญชีรายชื่อคนงานก่อสร้าง แจ่งจำนวน และโรคประจำตัวของคนงานก่อสร้างแก่สถานบริการสาธารณสุขในพื้นที่ที่รับผิดชอบทราบ 1 เดือน ก่อนเริ่มการก่อสร้าง

27. เมื่อวางท่อก๊าซธรรมชาติเสร็จเรียบร้อยแล้ว ต้องทำการถมดินกลับ และหลังการกลบฝังท่อส่งก๊าซธรรมชาติในแต่ละช่วงแล้ว จะต้องดูแลและปรับคืนสภาพพื้นที่ในเขตทางและพื้นที่ก่อสร้างชั่วคราวให้ใกล้เคียงกับสภาพเดิมหรือดีกว่าเดิมภายหลังก่อสร้างแล้วเสร็จโดยเร็ว เศษวัสดุต่างๆ ที่เกิดจากการก่อสร้างต้องนำออกจากพื้นที่ให้หมด รวมทั้งติดตั้งป้ายเตือนและสัญลักษณ์แนววางท่อส่งก๊าซธรรมชาติให้สามารถเห็นได้ชัดเจน

28. ควบคุมกำกับให้ผู้รับเหมาให้ปฏิบัติตามมาตรการป้องกันและแก้ไขผลกระทบด้านสิ่งแวดล้อม และมาตรการติดตามตรวจสอบคุณภาพสิ่งแวดล้อมอย่างเคร่งครัด รวมทั้งการจัดให้มีเจ้าหน้าที่ติดตามผลกระทบอันเนื่องมาจากการวางท่อของโครงการ และหากพบปัญหาหรือความเสียหายเกิดขึ้นให้เร่งประสานงานและดำเนินการแก้ไขปัญหาโดยเร็ว

พื้นที่ดำเนินการ : บริเวณพื้นที่ก่อสร้างโครงการ

ระยะเวลาดำเนินการ : ตลอดระยะเวลาก่อสร้าง

(ข) งานขุดเปิดพื้นที่ และงานฝังกลบ

1. บริษัทฯ ต้องประสานไปยังหน่วยงานเจ้าของระบบสาธารณูปโภคที่เกี่ยวข้องตามแนววางท่อส่งก๊าซฯ ของโครงการเพื่อขอทราบข้อมูลรายละเอียดระบบสาธารณูปโภค ตำแหน่ง ระดับ ความลึก และแนวทางด้านความปลอดภัยในการปฏิบัติงานใกล้กับหรืออาจกระทบกับระบบสาธารณูปโภคที่พบในปัจจุบันก่อนเข้าดำเนินการ

2. ก่อนนำรถแบ็คโฮออกปฏิบัติงาน ต้องตรวจให้แน่ใจว่ารถแบ็คโฮอยู่ในสภาพใช้การได้ดีและปลอดภัย

3. เมื่อมีการขุดด้วยเครื่องจักร ห้ามผู้ปฏิบัติงานลงไปรับ-บ่อส่ง หรือบริเวณใกล้เคียงที่อาจเกิดอุบัติเหตุจากการทำงานของเครื่องจักร

4. บริเวณปากหลุมบ่อรับ-บ่อส่ง ต้องจัดให้มีอุปกรณ์ป้องกันเพื่อป้องกันการตกหลุม และจัดให้มีแสงสว่างและไฟกระพริบเตือนให้เพียงพอตลอดเวลา

5. กั้นเขตพื้นที่ก่อสร้าง พร้อมติดตั้งป้ายสัญญาณแสดงบริเวณที่ทำการขุด และเครื่องหมายเตือนแสดงเขตหวงห้ามที่อาจเกิดอันตราย ขณะที่รถแบ็คโฮกำลังปฏิบัติงานให้เห็นอย่างชัดเจน

6. ควบคุมดูแลให้ผู้ปฏิบัติงานสวมใส่อุปกรณ์ป้องกันอันตรายตลอดเวลาที่ปฏิบัติงาน

ลงชื่อ (นายวรินทร์ วัฒนวิภา) ผู้อำนวยการบริหารโครงการ บริษัท กัลป์ เอสอาร์ซี จำกัด	หน้า 34/94 ตุลาคม 2560	ลงชื่อ (นางเนตรชนก ต๊ะปินดา) ผู้อำนวยการด้านสิ่งแวดล้อม บริษัท ทิม คอนซัลติ้ง เอนจิเนียริง แอนด์ แมเนจเม้นท์ จำกัด
---	---------------------------------	---

7. ควบคุมดูแลการปฏิบัติงานขุดเปิดพื้นที่ ให้มีมาตรการป้องกันดินถล่มที่เหมาะสม เพื่อให้เกิดความปลอดภัยแก่ผู้ปฏิบัติงาน เช่น ติดตั้ง Sheet Pile บริเวณโดยรอบพื้นที่ขุดเปิดหรือพิจารณาความลาดชันของผนังบ่อให้เหมาะสม เป็นต้น

พื้นที่ดำเนินการ : บริเวณที่ทำการขุดเปิดพื้นที่ ขุดบ่อรับ-บ่อส่ง และบริเวณที่ฝังกลบ

ระยะเวลาดำเนินการ : ตลอดระยะเวลาดำเนินการขุดบ่อรับ-บ่อส่ง และฝังกลบท่อส่งก๊าซฯ

(ค) งานเชื่อมต่อส่งก๊าซฯ

1. ตรวจสอบสภาพเครื่องเชื่อมต่อท่อก๊าซให้อยู่ในสภาพที่ดีก่อนนำมาใช้งาน หากพบว่าชำรุดให้รีบซ่อมแซมให้อยู่ในสภาพดี ก่อนใช้งาน

2. ควบคุมดูแลให้ผู้ปฏิบัติงานสวมใส่อุปกรณ์ป้องกันอันตรายส่วนบุคคลสำหรับงานเชื่อม เช่น หน้ากากเชื่อม แวนตาสดแสง

3. กั้นเขตบริเวณพื้นที่ที่มีการเชื่อมต่อ พร้อมทั้งติดตั้งเครื่องหมายเตือนแสดงเขตหวงห้ามที่อาจเกิดอันตราย และไม่ทำงานใกล้วัตถุไวไฟ

4. เศษโลหะหรือประกายไฟจะต้องจำกัดให้อยู่เฉพาะบริเวณพื้นที่ทำงานเชื่อมต่อและต้องระวังไม่ให้เศษโลหะหรือประกายไฟไปสัมผัสกับวัสดุติดไฟ

5. จัดให้มีถังดับเพลิงพร้อมใช้งานในบริเวณที่ทำการเชื่อมต่อตลอดเวลา

พื้นที่ดำเนินการ : บริเวณที่ทำการเชื่อมต่อส่งก๊าซ

ระยะเวลาดำเนินการ : ตลอดระยะเวลาที่ดำเนินการเชื่อมต่อส่งก๊าซฯ

(ง) งานตรวจสอบรอยเชื่อม

1. จัดให้มีผู้เชี่ยวชาญในการตรวจสอบรอยเชื่อมด้วยวิธีทดสอบที่ไม่ทำลายสภาพ (Non Destructive Testing ; NDT)

2. ควบคุมดูแลให้ผู้ปฏิบัติงานสวมใส่อุปกรณ์ป้องกันอันตราย เช่น ถุงมือ หมวกนิรภัย และรองเท้านิรภัย เป็นต้น

3. กั้นบริเวณพื้นที่ที่ดำเนินการตรวจสอบรอยเชื่อมด้วยรั้วสี และติดตั้งเครื่องหมายเตือนแสดงเขตหวงห้ามที่อาจเกิดอันตราย พร้อมทั้งจัดให้มีระบบการขออนุญาตเข้าทำงาน (Work Permit)

4. ผู้ปฏิบัติงานควรตรวจสอบและติด Film Badge ก่อนเข้าปฏิบัติงาน

5. พื้นที่ปฏิบัติงานตรวจสอบรอยเชื่อมด้วยการรังสี ต้องจัดให้มีป้ายรังสีแสดงไว้โดยมีข้อความและสัญลักษณ์ในป้ายดังนี้



พื้นที่ดำเนินการ : บริเวณที่ทำการตรวจสอบรอยเชื่อมด้วยการเอ็กซเรย์

ระยะเวลาดำเนินการ : ตลอดระยะเวลาดำเนินการตรวจสอบรอยเชื่อมด้วยการเอ็กซเรย์

ลงชื่อ..... (นายวรงค์ วัฒนาวณิช) ผู้อำนวยการบริหารโครงการ บริษัท กลล์ เอสอาร์ซี จำกัด	หน้า 35/94 ตุลาคม 2560	ลงชื่อ..... (นางเนตรชนก ต๊ะปินตา) ผู้อำนวยการด้านสิ่งแวดล้อม บริษัท ทิม คอนซัลติ้ง เอนจิเนียริง แอนด์ แมเนจเม้นท์ จำกัด
--	---------------------------------	--

(จ) งานต่อเชื่อมท่อส่งก๊าซฯ เดิม

1. ประสานงานเจ้าหน้าที่ส่วนปฏิบัติการระบบท่อเขต 1 (ปท.1) ของ ปตท. เพื่อแจ้งกำหนดการและชี้แจงรายละเอียดเกี่ยวกับงานต่อเชื่อม และงานด้านความปลอดภัยต่างๆ ในระหว่างการทำงาน

2. ก่อนทำการเชื่อมต่อผู้รับเหมาจะต้องจัดทำ Tie-in Procedure, Safety Procedure และ Emergency Response Procedure เสนอ บริษัทฯ เพื่อพิจารณาให้ความเห็นชอบ

3. จัดเตรียมบุคลากรที่รับผิดชอบในการเชื่อมต่อท่อส่งก๊าซฯ ทั้งในส่วนของบริษัทฯ และผู้รับเหมาก่อสร้าง

4. จัดให้มีการประชุมผู้รับผิดชอบในการดำเนินงานก่อนดำเนินการเพื่อให้มีความเข้าใจที่ตรงกัน ทั้งในส่วนของบริษัทฯ และผู้รับเหมาก่อสร้าง เพื่ออธิบายขั้นตอนการเชื่อมต่อท่อส่งก๊าซฯ ให้แก่ผู้รับผิดชอบบริหารก่อนดำเนินการ

5. เจ้าหน้าที่ของ บริษัทฯ ทำการอบรมกฎความปลอดภัยทั่วไป การขอใบอนุญาตทำงาน และการปฏิบัติตัวเมื่อเกิดเหตุฉุกเฉิน ให้กับผู้รับเหมาและผู้ปฏิบัติงานทุกคนที่จะเข้ามาทำการปฏิบัติงานเชื่อมต่อเพื่อให้เกิดความปลอดภัยในการทำงาน

6. ตรวจสอบรายละเอียดด้านความพร้อมของเครื่องมือ และอุปกรณ์ที่ใช้ในการดำเนินงาน โดยมีเจ้าหน้าที่ของบริษัทฯ เป็นผู้ควบคุม

7. จัดเตรียมและตรวจสอบอุปกรณ์สำหรับเหตุฉุกเฉิน เพื่อเตรียมความพร้อมสำหรับเหตุฉุกเฉิน ดังนี้

- รถดับเพลิง สำรองไว้ในพื้นที่โครงการตลอดระยะเวลาในการดำเนินงานต่อเชื่อม โดยการประสานขอความร่วมมือและเตรียมความพร้อมร่วมกับนิคมอุตสาหกรรมเหมราชอีสเทิร์นซีบอร์ด/หน่วยงานบรรเทาสาธารณภัยในท้องถิ่น

- ประสานขอความร่วมมือและเตรียมความพร้อมร่วมกับโรงพยาบาลหรือสถานพยาบาลใกล้เคียงในการจัดเตรียมรถพยาบาล/พยาบาล อย่างน้อย 1 คน สำรองไว้ในพื้นที่ดำเนินงานตลอดช่วงระยะเวลาที่มีการเชื่อมต่อกับท่อส่งก๊าซเดิม

- เครื่องดับเพลิงผงเคมีแห้ง (Dry Chemical Fire Extinguisher) จำนวน 2 ชุด สำรองไว้ในพื้นที่ปฏิบัติงานตลอดระยะเวลา

- เครื่องตรวจจับปริมาณก๊าซ (Gas Detector) จำนวน 1 ชุด ในพื้นที่ปฏิบัติงานเชื่อมต่อท่อส่งก๊าซฯ

- ติดตั้งป้ายเตือน และราวเหล็กหรือแผงคอนกรีตบริเวณโดยรอบที่ทำงานต่อเชื่อม เพื่อป้องกันบุคคลภายนอก และต้องประสานงานกับ Gas Control ในเรื่องของความดันของก๊าซฯ ในขณะทำการต่อเชื่อม เพื่อให้ความดันอยู่ในช่วงที่กำหนดและแจ้งเวลาเริ่มต้น-สิ้นสุดของงาน

พื้นที่ดำเนินการ : บริเวณที่ทำการต่อเชื่อมท่อส่งก๊าซฯ เดิม

ระยะเวลาดำเนินการ : ตลอดระยะเวลาต่อเชื่อมท่อก๊าซ

ลงชื่อ..... (นายวรพงษ์ วัฒนาวณิช) ผู้อำนวยการบริหารโครงการ บริษัท กัลฟ์ เอส์เอสซี จำกัด	หน้า 36/94 ตุลาคม 2560	ลงชื่อ..... (นางเนตรชนก ต๊ะปินตา) ผู้อำนวยการด้านสิ่งแวดล้อม บริษัท ทิม คอนซัลติ้ง เอ็นจิเนียริง แอนด์ แมเนจเม้นท์ จำกัด
--	---------------------------------	---

(ฉ) งานวางท่อลงสู่ร่องชุด

1. จัดให้มีการตรวจสอบสภาพของรถแบ็คโฮ และอุปกรณ์ในการยกให้อยู่ในสภาพที่พร้อมใช้งานก่อนเริ่มงาน
2. ตรวจสอบไม่ให้มีสิ่งกีดขวาง หรือคนอยู่ในระยะที่อาจเกิดอันตรายจากการยกท่อ
3. ควบคุมให้ผู้ปฏิบัติงานสวมหมวกนิรภัย รองเท้าพื้นยางหุ้มส้น และ Ear Plug ตลอดเวลาปฏิบัติงาน

พื้นที่ดำเนินการ : บริเวณที่ทำการยกท่อลงสู่ร่องชุด

ระยะเวลาดำเนินการ : ตลอดระยะเวลายกท่อลงสู่ร่องชุด

(ซ) งานวางท่อส่งก๊าซใกล้เคียงกับสาธารณูปโภคอื่นๆ

1. บริษัทฯ ต้องประสานไปยังหน่วยงานเจ้าของระบบสาธารณูปโภคที่เกี่ยวข้องตามแนววางท่อส่งก๊าซธรรมชาติของโครงการ เพื่อขอทราบข้อมูลรายละเอียดระบบสาธารณูปโภค ตำแหน่ง ระดับความลึก และแนวทางด้านความปลอดภัยในการปฏิบัติงานใกล้เคียงหรืออาจกระทบกับระบบสาธารณูปโภคที่พบในปัจจุบันก่อนเข้าดำเนินการ

2. บริษัทฯ ต้องจัดให้มีเจ้าหน้าที่ควบคุมการทำงานของบริษัทรับเหมาอย่างใกล้ชิด เพื่อให้มีความระมัดระวังมากขึ้น รวมทั้งการติดตามผลกระทบอันเนื่องมาจากการวางท่อส่งก๊าซฯ และหากพบปัญหาหรือความเสียหายเกิดขึ้น ให้เร่งประสานงานแก้ไขปัญหาโดยเร็ว

3. เมื่อวางท่อก๊าซธรรมชาติเสร็จเรียบร้อยแล้ว ต้องทำการถมดินกลับ และหลังการกลบฝังท่อส่งก๊าซธรรมชาติในแต่ละช่วงแล้ว จะต้องดูแลและปรับคืนสภาพพื้นที่ในเขตทางและพื้นที่ก่อสร้างชั่วคราวให้ใกล้เคียงกับสภาพเดิมหรือดีกว่าเดิมภายหลังก่อสร้างแล้วเสร็จโดยเร็ว เศษวัสดุต่างๆ ที่เกิดจากการก่อสร้างต้องนำออกจากพื้นที่ให้หมด รวมทั้งติดตั้งป้ายเตือนและสัญลักษณ์แนววางท่อส่งก๊าซธรรมชาติให้สามารถเห็นได้ชัดเจน

พื้นที่ดำเนินการ : บริเวณพื้นที่วางท่อส่งก๊าซใกล้เคียงกับท่อสาธารณูปโภคอื่นๆ

ระยะเวลาดำเนินการ : ตลอดระยะก่อสร้าง

(ค) งาน Commissioning

1. ผู้ปฏิบัติงานในขณะที่ใช้ก๊าซไนโตรเจนไล่อากาศภายในท่อส่งก๊าซฯ ก่อนที่จะดำเนินการจ่ายก๊าซ ต้องสวมใส่อุปกรณ์ป้องกันเสียง เช่น Ear Plug ในขณะปฏิบัติงาน

พื้นที่ดำเนินการ : บริเวณที่ปล่อยก๊าซไนโตรเจนออกจากท่อก๊าซฯ

ระยะเวลาดำเนินการ : ขณะที่ทำการ Commissioning

(ง) ด้านความปลอดภัยและการป้องกันอุบัติเหตุจากบุคคลที่ 3

1. การติดตั้งป้ายเตือนแสดงตำแหน่งแนววางท่อส่งก๊าซ และเบอร์โทรศัพท์ในการแจ้งเหตุฉุกเฉิน

พื้นที่ดำเนินการ : พื้นที่ก่อสร้างโครงการ

ระยะเวลาดำเนินการ : ตลอดระยะก่อสร้าง

ลงชื่อ..... (นายวรพงษ์ วิวัฒน์วานิช) ผู้อำนวยการบริหารโครงการ บริษัท กัลฟ์ เอส์เอสซี จำกัด	หน้า 37/94 ตุลาคม 2560	ลงชื่อ..... (นางเนตรชนก ต๊ะปิ่นตา) ผู้อำนวยการด้านสิ่งแวดล้อม บริษัท ทิม คอนซัลติ้ง เอนจิเนียริ่ง แอนด์ แมเนจเม้นท์ จำกัด
---	---------------------------------	--

(ญ) การขนย้ายและการจัดเก็บท่อส่งก๊าซ

1. จัดเก็บท่อในลักษณะที่ผู้รับเหมาได้ตกลงไว้กับบริษัทฯ และจะต้องดูแลอย่างดี เพื่อหลีกเลี่ยงการเกิดความเสียหายกับท่อ
 2. ต้องปรับวัสดุรองท่อ ให้ได้ระดับก่อนที่จะนำท่อลงวาง รวมทั้งจัดหาอุปกรณ์สำหรับป้องกันการพังทลายของกองท่อในแนวท่อที่วางเป็นฐาน เพื่อให้แน่ใจว่าการสัมผัสระหว่างท่อกับไม้รองท่อมีความมั่นคง
 3. การส่งคืนพื้นที่หลังการก่อสร้าง ให้บริษัทฯ เก็บวัสดุต่างๆ รวมถึงขยะมูลฝอยต่างๆ ให้เรียบร้อยก่อนส่งมอบพื้นที่
 4. ควบคุมผู้รับเหมาให้เรียงท่อส่งก๊าซธรรมชาติ อยู่ภายในพื้นที่ที่ได้กั้นไว้ เพื่อเป็นเขตก่อสร้างเท่านั้น ทั้งนี้พื้นที่ที่มีกิจกรรมก่อสร้างในเขตทางถนนจะอยู่ในพื้นที่ว่างในเขตทาง และการติดตั้งเครื่องหมายจราจรในช่วงที่มีกิจกรรมก่อสร้างจะใช้พื้นที่ผิวจราจรบริเวณไหล่ทางถนนเท่านั้น เพื่อให้เกิดความปลอดภัยต่อผู้ที่สัญจรไป-มา
- พื้นที่ดำเนินการ : พื้นที่เก็บกองวัสดุ และบริเวณก่อสร้างแนวท่อส่งก๊าซฯ ของโครงการ

ระยะเวลาดำเนินการ : ตลอดระยะเวลาก่อสร้าง

(4.2) มาตรการติดตามตรวจสอบผลกระทบสิ่งแวดล้อม

- ดัชนีตรวจวัด : - สถิติอุบัติเหตุ
- การเจ็บป่วย
- การบาดเจ็บจากการทำงาน
- สถานที่ตรวจวัด : พื้นที่ก่อสร้างระบบท่อส่งก๊าซฯ
- วิธีการตรวจวัด : บันทึกและสรุปสถิติการเกิดอุบัติเหตุ รวมไปถึงสาเหตุ วิธีการแก้ไข และความเสียหายที่เกิดต่อสุขภาพของพนักงาน
- ความถี่ : เป็นระยะๆ อย่างน้อยเดือนละ 1 ครั้ง ตลอดระยะเวลาก่อสร้าง

(5) ระยะเวลาดำเนินการ

- มาตรการป้องกันและแก้ไขผลกระทบสิ่งแวดล้อม: ตลอดระยะเวลาก่อสร้าง
- มาตรการติดตามตรวจสอบผลกระทบสิ่งแวดล้อม: ตลอดระยะเวลาก่อสร้าง

(6) หน่วยงานรับผิดชอบ

- มาตรการป้องกันและแก้ไขผลกระทบสิ่งแวดล้อม: บริษัท กัลฟ์ เอสอาร์ซี จำกัด
- มาตรการติดตามตรวจสอบผลกระทบสิ่งแวดล้อม: บริษัท กัลฟ์ เอสอาร์ซี จำกัด

(7) งบประมาณ

- มาตรการป้องกันและแก้ไขผลกระทบสิ่งแวดล้อม: รวมอยู่ในงบประมาณการก่อสร้าง
- มาตรการติดตามตรวจสอบผลกระทบสิ่งแวดล้อม: รวมอยู่ในงบประมาณการก่อสร้าง

ลงชื่อ..... (นายวรพงษ์ วิวัฒน์วานิช) ผู้อำนวยการบริหารโครงการ บริษัท กัลฟ์ เอสอาร์ซี จำกัด	หน้า 38/94 ตุลาคม 2560	ลงชื่อ..... (นางเนตรชนก ต๊ะปินดา) ผู้อำนวยการด้านสิ่งแวดล้อม บริษัท ทีม คอนซัลติ้ง เอนจิเนียริง แอนด์ แมเนจเม้นท์ จำกัด
---	---------------------------------	--

(8) การประเมินผล

บริษัทฯ นำเสนอรายงานผลการปฏิบัติตามแผนปฏิบัติการฯ ตลอดจนปัญหาอุปสรรค และข้อเสนอแนะ ต่อสำนักงานนโยบายและแผนทรัพยากรธรรมชาติและสิ่งแวดล้อม จังหวัดระยอง จังหวัดชลบุรี กรมธุรกิจพลังงาน การนิคมอุตสาหกรรมแห่งประเทศไทยและสำนักงานคณะกรรมการกำกับกิจการพลังงานทุก 6 เดือน

3. แผนปฏิบัติการด้านสิ่งแวดล้อม ในระยะดำเนินการ

แผนปฏิบัติการด้านสิ่งแวดล้อม ในระยะดำเนินการ ประกอบด้วย 2 แผน มีรายละเอียดดังนี้

3.1 แผนปฏิบัติการด้านสังคมและการมีส่วนร่วมของประชาชน

(1) หลักการและเหตุผล

การดำเนินการระบบท่อส่งก๊าซฯ ของโครงการ จะก่อให้เกิดความมั่นคงต่อการใช้พลังงานทั้งในภาคการผลิตกระแสไฟฟ้า อุตสาหกรรม และการพัฒนาเศรษฐกิจในประเทศ ส่งผลต่อเนื่องถึงกลไกทางเศรษฐกิจโดยรวม อย่างไรก็ตาม จากการสำรวจด้านเศรษฐกิจสังคมและความคิดเห็นต่อโครงการ รวมทั้งการดำเนินการด้านประชาสัมพันธ์ และการมีส่วนร่วมของประชาชน พบว่า ประชาชนในพื้นที่ศึกษาบางส่วนยังมีความวิตกกังวลด้านความปลอดภัยจากการส่งก๊าซฯ ด้วยระบบท่อ จึงจำเป็นต้องมีแผนปฏิบัติการประชาสัมพันธ์ พบปะประชาชนในพื้นที่ เพื่อรวบรวมปัญหา ผลกระทบ และข้อเสนอแนะจากชุมชนที่เกิดขึ้นมาปรับปรุงแก้ไขและบรรเทาปัญหาต่างๆ เพื่อให้ประชาชนในพื้นที่มีความเข้าใจ คลายความวิตกกังวล และมีความมั่นใจเกี่ยวกับการดำเนินการและระบบความปลอดภัยของระบบท่อส่งก๊าซฯ

(2) วัตถุประสงค์

1. เพื่อเป็นช่องทางในการสื่อสารระหว่างโครงการ และประชาชนในการสร้างการรับรู้และความเข้าใจ การให้ข้อคิดเห็น ข้อมูลและข้อเสนอแนะตามกระบวนการมีส่วนร่วม
2. เพื่อสร้างความสัมพันธ์ที่ดีของบริษัทฯ กับกลุ่มประชาชน ผู้นำชุมชนสถาบัน และหน่วยงานที่เกี่ยวข้องในท้องถิ่นรวมทั้งคลายความวิตกกังวลของประชาชนในพื้นที่
3. เพื่อส่งเสริม และสนับสนุนให้ตัวแทนประชาชนในพื้นที่ได้เข้ามามีส่วนร่วมในการดูแล และติดตามตรวจสอบการดำเนินงานโครงการ
4. เพื่อติดตามตรวจสอบการดำเนินงานของโครงการ

(3) กลุ่มเป้าหมายและพื้นที่ดำเนินการ

ครอบคลุมพื้นที่รัศมี 500 เมตร จากแนวกึ่งกลางแนววางท่อก๊าซธรรมชาติ กลุ่มเป้าหมายคือ ชุมชน หมู่ที่ 5 ตำบลเขาคันทรง อำเภอศรีราชา จังหวัดชลบุรี หมู่ที่ 1, 2, 3 ตำบลตาสีชี ชุมชนจอมพล และชุมชนเจ้าพระยา เทศบาลตำบลจอมพลเจ้าพระยา อำเภอปลวกแดง จังหวัดระยอง และสถานประกอบการที่อยู่ในรัศมีศึกษา

ลงชื่อ..... (นายวรงค์ วิวัฒน์วานิช) ผู้อำนวยการบริหารโครงการ บริษัท กัลฟ์ เอส์อาร์ทซ์ จำกัด	หน้า 39/94 ตุลาคม 2560	ลงชื่อ..... (นางเนตรชนก ต๊ะปิ่นตา) ผู้อำนวยการด้านสิ่งแวดล้อม บริษัท ทิม คอนจัดตั้ง เอนจิเนียริง แอนด์
--	---------------------------------	---

(4) วิธีดำเนินการ

(4.1) มาตรการป้องกันและแก้ไขผลกระทบ

1. จัดให้มีระบบการรับเรื่องร้องเรียนเกี่ยวกับความเดือดร้อนของประชาชน อันเนื่องมาจากการพัฒนาโครงการ และเร่งแก้ไขปัญหาโดยเร็ว
2. จัดให้มีการประชาสัมพันธ์เพื่อเผยแพร่คู่มือการระงับเหตุฉุกเฉินของชุมชน และหมายเลขโทรศัพท์แจ้งเหตุกรณีเกิดเหตุฉุกเฉินเกี่ยวกับระบบท่อส่งก๊าซธรรมชาติให้กับหน่วยงานต่างๆ ชุมชนในพื้นที่ใกล้เคียง และผู้ที่สนใจ ผ่านช่องทางการติดต่อสื่อสารช่องทางใดช่องทางหนึ่ง ดังต่อไปนี้
 - เจ้าหน้าที่ประชาสัมพันธ์ของโครงการ
 - เอกสารเผยแพร่
 - ป้ายประชาสัมพันธ์
 - ผู้นำชุมชน
 - กิจกรรมอื่นๆ ที่สอดคล้องกับวัตถุประสงค์ของมาตรการดังกล่าว เป็นต้น
3. สนับสนุนการดำเนินกิจกรรมต่างๆ ของชุมชนหรือหน่วยงานในพื้นที่ตามความเหมาะสม เช่น การร่วมกิจกรรมตามเทศกาลประเพณี วันสำคัญของชุมชน การสนับสนุนด้านการกีฬา ด้านการศึกษา ด้านสาธารณสุข และสาธารณสุขประโยชน์ต่างๆ เป็นต้น
4. เผยแพร่ข้อมูลข่าวสารเกี่ยวกับก๊าซธรรมชาติและความปลอดภัย สร้างความรู้ความเข้าใจและความเชื่อมั่นต่อระบบและองค์กรโดยผ่านสื่อประเภทต่างๆ เช่น การให้ความรู้เกี่ยวกับก๊าซธรรมชาติ ข้อมูลการตรวจสอบและบำรุงรักษาท่อส่งก๊าซธรรมชาติ ความสำคัญของป้ายเตือนแนวท่อช่องทางติดต่อระหว่างชุมชนกับโครงการการเผยแพร่ข้อมูลผ่านแผ่นพับ ใบปลิว เป็นต้น

(4.2) มาตรการติดตามตรวจสอบผลกระทบสิ่งแวดล้อม

- ดัชนีตรวจวัด : ความคิดเห็นจากประชาชนเกี่ยวกับการดำเนินการระบบท่อส่งก๊าซฯ
- กลุ่มเป้าหมาย : ผู้นำชุมชน คริวเรือและสถานประกอบการ ที่อยู่ใกล้เคียงพื้นที่ก่อสร้างระบบท่อส่งก๊าซธรรมชาติในระยะ 500 เมตร จากแนวท่อส่งก๊าซฯ (ดังรูปที่ 2.7-4)
- วิธีการตรวจวัด : ประเมินการรับรู้ข่าวสาร ความรู้ความเข้าใจเกี่ยวกับโครงการ ผลกระทบที่ได้รับและการแก้ไข ความคิดเห็น ข้อเสนอแนะ และข้อร้องเรียนทั้งในกลุ่มสถานประกอบการที่อยู่ในนิคมอุตสาหกรรมเหมราช อีสเทิร์น ซีบอร์ด และผู้นำชุมชน หน่วยงาน สถาบัน/องค์กร และประชาชนในพื้นที่
- ความถี่ : 1 ครั้ง ในปีแรกของระยะดำเนินการ หลังจากนั้นดำเนินการ 5 ปีต่อครั้ง ตลอดระยะเวลาดำเนินการ
- งบประมาณ : รวมอยู่ในงบประมาณดำเนินการประจำปี

ลงชื่อ..... (นายวรงค์ วิวัฒน์วานิช) ผู้อำนวยการบริหารโครงการ บริษัท กัลฟ์ เอสอาร์ซี จำกัด	หน้า 40/94 ตุลาคม 2560	ลงชื่อ..... (นางเนตรชนก ต๊ะปินตา) ผู้อำนวยการด้านสิ่งแวดล้อม บริษัท ทีม คอนซัลติ้ง เอนจิเนียริง แอนด์ แมเนจเม้นท์ จำกัด
--	---------------------------------	--

(5) ระยะเวลาดำเนินการ

มาตรการป้องกันและแก้ไขผลกระทบสิ่งแวดล้อม : ตลอดระยะเวลาดำเนินการ

มาตรการติดตามตรวจสอบผลกระทบสิ่งแวดล้อม : ตลอดระยะเวลาดำเนินการ

(6) หน่วยงานรับผิดชอบ

มาตรการป้องกันและแก้ไขผลกระทบสิ่งแวดล้อม : บริษัท กัลฟ์ เอสอาร์ซี จำกัด

มาตรการติดตามตรวจสอบผลกระทบสิ่งแวดล้อม : บริษัท กัลฟ์ เอสอาร์ซี จำกัด

(7) งบประมาณ

มาตรการป้องกันและแก้ไขผลกระทบสิ่งแวดล้อม : รวมอยู่ในงบประมาณดำเนินการประจำปี

มาตรการติดตามตรวจสอบผลกระทบสิ่งแวดล้อม : รวมอยู่ในงบประมาณดำเนินการประจำปี

(8) การประเมินผล

บริษัทฯ นำเสนอรายงานผลการปฏิบัติตามแผนปฏิบัติการฯ ตลอดจนปัญหาอุปสรรค และข้อเสนอแนะ ต่อสำนักงานนโยบายและแผนทรัพยากรธรรมชาติและสิ่งแวดล้อม จังหวัดระยอง จังหวัดชลบุรี กรมธุรกิจพลังงาน การนิคมอุตสาหกรรมแห่งประเทศไทย และสำนักงานคณะกรรมการกำกับกิจการพลังงานทุก 6 เดือน

3.2 แผนปฏิบัติการด้านอาชีวอนามัยและความปลอดภัย

(1) หลักการและเหตุผล

ในระยะดำเนินการจ่ายก๊าซฯ จะมีการตรวจสอบสภาพแนวท่อส่งก๊าซฯ และระบบความปลอดภัยอยู่เป็นประจำตามมาตรฐาน ASME B 31.8 และมาตรฐานอื่นๆ ที่เกี่ยวข้อง เพื่อให้การดำเนินโครงการมีความปลอดภัยสูงสุด อย่างไรก็ตาม อาจมีการดำเนินการซ่อมแซมท่อส่งก๊าซฯ กรณีเกิดการรั่วไหล ซึ่งกิจกรรมดังกล่าวอาจมีผลกระทบต่อสุขภาพของพนักงาน และประชาชนที่อยู่ในบริเวณใกล้เคียงได้ นอกจากนี้ในระยะดำเนินการหากเกิดอุบัติเหตุท่อแก๊สรั่ว ซึ่งอาจส่งผลให้เกิดอันตรายต่อประชาชนที่สัญจรไปมา รวมทั้งผู้ที่อยู่บริเวณใกล้เคียงแนวท่อส่งก๊าซฯ แม้ว่าโอกาสเกิดเหตุการณ์ดังกล่าวจะอยู่ในระดับต่ำ แต่เนื่องจากประเด็นด้านความปลอดภัยเป็นข้อห่วงใยของประชาชนบางส่วนในพื้นที่ หากไม่มีมาตรการป้องกัน ดังนั้น โครงการจึงจัดทำแผนปฏิบัติการด้านอาชีวอนามัยและความปลอดภัย เพื่อนำไปปฏิบัติอย่างเคร่งครัด ซึ่งจะเป็นการลดความเสี่ยงและป้องกันผลกระทบด้านอาชีวอนามัยและความปลอดภัยที่อาจเกิดขึ้น

(2) วัตถุประสงค์

- เพื่อลดความเสี่ยง และป้องกันอันตรายและอุบัติเหตุที่อาจเกิดขึ้นต่อพนักงาน ผู้ปฏิบัติงานและประชาชนที่สัญจรผ่านไปมา หรือที่อยู่บริเวณใกล้เคียงพื้นที่ดำเนินการส่งก๊าซของโครงการ
- เพื่อทราบถึงปัญหาด้านอาชีวอนามัย และความปลอดภัยในระยะดำเนินการ และนำไปวิเคราะห์เพื่อหาแนวทางการป้องกันและแก้ไขได้อย่างถูกต้อง และเหมาะสม

ลงชื่อ..... (นายวรพงษ์ วิวัฒน์วานิช) ผู้อำนวยการบริหารโครงการ บริษัท กัลฟ์ เอสอาร์ซี จำกัด	หน้า 41/94 ตุลาคม 2560	ลงชื่อ..... (นางเนตรชนก ต๊ะปันตา) ผู้อำนวยการด้านสิ่งแวดล้อม บริษัท ทิม คอนซัลติ้ง เอนจิเนียริง แอนด์ แมเนจเม้นท์ จำกัด
---	---------------------------------	--

(3) พื้นที่ดำเนินการ
พื้นที่ระบบท่อส่งก๊าซฯ และพื้นที่ที่เกี่ยวข้อง

(4) วิธีดำเนินงาน

(4.1) มาตรการป้องกันและแก้ไขผลกระทบ

(ก) การฝึกอบรมด้านอาชีวอนามัยและความปลอดภัย

1. จัดให้มีการฝึกอบรมด้านอาชีวอนามัยและความปลอดภัยอย่างเหมาะสมแก่พนักงานที่ปฏิบัติงานเกี่ยวข้องกับการใช้ก๊าซฯ โดยหัวข้อที่ทำการฝึกอบรม เช่น

- กฎระเบียบความปลอดภัยและวิธีการปฏิบัติงานอย่างปลอดภัยในเขตระบบท่อส่งก๊าซฯ

- การใช้อุปกรณ์ป้องกันอันตรายส่วนบุคคล
- วิธีการปฏิบัติกรณีฉุกเฉิน
- การปฐมพยาบาลเบื้องต้น เป็นต้น

(ข) การป้องกัน ควบคุมการเกิดอุบัติเหตุก๊าซรั่ว และการลุกไหม้จากก๊าซรั่ว

1. ตรวจสอบและบำรุงรักษาระบบท่อส่งก๊าซฯ อย่างสม่ำเสมอ โดยมีการเฝ้าระวัง และบำรุงรักษา ดังนี้

1.1 การเฝ้าระวังแนวท่อ

- สำรวจพื้นที่วางท่อส่งก๊าซธรรมชาติ (Pipelining Patrolling) เพื่อให้เป็นไปตามมาตรฐาน ASME B31.8 หัวข้อ 851.2 และ 852.1 โดยการสำรวจกิจกรรมต่างๆ ในแนววางท่อที่อาจก่อให้เกิดผลกระทบ เช่น การก่อสร้างเหนือแนวท่อ การตอกเสาเข็ม การขุดดิน เป็นต้น เป็นประจำปีละ 4 ครั้ง

- ดำเนินการสำรวจบำรุงรักษาป้ายเตือน (Pipeline Markers) เพื่อให้เป็นไปตามมาตรฐาน ASME B 31.8 ข้อ 851.7 ดำเนินการพร้อมกับ Pipelining Patrolling ด้วยการเดินเท้าและทางรถยนต์ โดยตรวจสอบว่ามีการเคลื่อนย้ายป้ายเตือน มีการหักชำรุด หรือข้อความบนป้ายเตือนลบเลือนหรือไม่ เป็นต้น เป็นประจำปีละ 4 ครั้ง

1.2 การบำรุงรักษาแนวท่อ

- สังเกตการณ์ทรุดตัวของท่อส่งก๊าซฯ และการกัดเซาะของดินที่ปิดทับท่อส่งก๊าซฯ (Pipe Settlement and Soil Erosion) บริเวณที่ดินอ่อน ทางน้ำไหลหรือทางลาดชัน เป็นประจำปีละ 1 ครั้ง

1.3 การสำรวจรอยรั่ว

- สำรวจรอยรั่วของท่อส่งก๊าซธรรมชาติ (Pipeline Leakage Surveys) เพื่อให้เป็นไปตามมาตรฐาน ASME B31.8 หัวข้อ 851.3 และ 852.2 สำรวจด้วยการเดินเท้า โดยใช้การสังเกตสภาพแวดล้อมตามแนวท่อที่มีการเปลี่ยนแปลงไป ใช้ร่วมกับเครื่องมือตรวจวัดก๊าซ (Gas Detector) เป็นประจำปีละ 1 ครั้ง

- ตรวจสอบการชำรุดของวัสดุเคลือบท่อ (Coating Defect Survey) โดยตรวจวัด Voltage Gradient ด้วยวิธี DCVG ในดินเพื่อหาตำแหน่งที่วัสดุเคลือบท่อชำรุดและประมาณขนาดของแผลตลอดความยาวท่อ 10 ปีต่อครั้ง

ลงชื่อ..... (นายวรงค์ วิวัฒน์วานิช) ผู้อำนวยการบริหารโครงการ บริษัท กัลฟ์ เอส์อาร์ทซ์ จำกัด	หน้า 42/94 ตุลาคม 2560	ลงชื่อ..... (นางเนตรชนก ต๊ะปิ่นตา) ผู้อำนวยการด้านสิ่งแวดล้อม บริษัท ทิม คอนซัลติ้ง เอนจิเนียริง แอนด์ แมเนจเม้นท์ จำกัด
--	---------------------------------	---

1.4 การบำรุงรักษาระบบป้องกันการผุกร่อน

- การตรวจสอบระดับแรงดันไฟฟ้าที่ใช้ป้องกันการผุกร่อนของท่อส่งก๊าซธรรมชาติ เพื่อให้เป็นไปตามมาตรฐาน NACE SP 0169 เป็นการตรวจวัดระดับแรงดันไฟฟ้าของระบบป้องกันการผุกร่อนของท่อส่งก๊าซที่จุด Test Post โดยท่อจะต้องมีความต่างศักย์เกิน -0.85 V และไม่เกิน -1.5 V (เทียบกับ Copper Sulfate Electrode) เพียงพอสำหรับป้องกันการผุกร่อนของท่อ และไม่ส่งผลกระทบต่อฉนวนหุ้มท่อ เป็นประจำปีละ 2 ครั้ง

- ตรวจสอบระดับแรงดันไฟฟ้าที่ใช้ป้องกันการผุกร่อนของท่อส่งก๊าซฯ ใต้ดิน (Close Interval Pipe to Soil Potential Survey : CIPs) เพื่อตรวจดูว่าท่อส่งก๊าซฯ บริเวณใดมีค่าระดับแรงดันไฟฟ้าต่ำกว่ามาตรฐาน NACE SP 0169 โดยท่อจะต้องมีความต่างศักย์เกิน -0.85 V และไม่เกิน -1.5 V (เทียบกับ Copper Sulfate Electrode) เป็นประจำ 10 ปีต่อครั้ง

2. ควบคุมให้มีการปฏิบัติตามนโยบายความปลอดภัยอาชีวอนามัยและสิ่งแวดล้อม และขั้นตอนคู่มือการปฏิบัติ กฎระเบียบความปลอดภัยเกี่ยวกับการปฏิบัติงานในเขตระบบท่อส่งก๊าซฯ

3. คู่มือรักษาป้ายแสดงตำแหน่งแนวท่อก๊าซให้เห็นข้อความ และหมายเลขโทรศัพท์แจ้งเหตุอย่างชัดเจน

4. ประสานงานไปยังหน่วยงานเจ้าของพื้นที่วางท่อ และหน่วยงานรับผิดชอบดูแลระบบสาธารณูปโภคบริเวณใกล้เคียงแนววางท่อฯ ของโครงการ ให้แจ้งกิจกรรมใดๆ ที่จะดำเนินการในเขตระบบท่อส่งก๊าซธรรมชาติแก่หน่วยงานรับผิดชอบเป็นการล่วงหน้า

5. จัดให้มีระบบการขออนุญาตทำงาน (Work Permit) เพื่อทำงานภายในพื้นที่เขตระบบท่อส่งก๊าซฯ ก่อนดำเนินการ

(ค) การเตรียมความพร้อมและการปฏิบัติงานกรณีก๊าซรั่ว

1. จัดให้มีแผนระงับเหตุฉุกเฉินในการปฏิบัติงานฉุกเฉิน เพื่อควบคุมสถานการณ์ในพื้นที่ที่เกิดอุบัติเหตุจากการรั่วของก๊าซ

2. ในกรณีที่บริษัทฯ ได้ดำเนินการโอนระบบท่อส่งก๊าซธรรมชาติให้กับ บริษัท ปตท.จำกัด (มหาชน) ภายหลังก่อสร้างแล้วเสร็จ แผนฉุกเฉินระบบท่อส่งก๊าซธรรมชาติทั้งหมดของโครงการจะถูกปรับไปใช้แผนฉุกเฉินของ ปตท. หลังจากที่ได้ ปตท. ได้รับการโอนกรรมสิทธิ์ระบบท่อส่งก๊าซธรรมชาติเรียบร้อยแล้ว

3. ฝึกซ้อมแผนระงับเหตุฉุกเฉิน อย่างน้อยปีละ 1 ครั้ง ร่วมกับหน่วยงานที่เกี่ยวข้อง เช่น หน่วยงานป้องกันและบรรเทาสาธารณภัยระดับอำเภอหรือจังหวัด เป็นต้น

4. จัดให้มีการทบทวน ปรับปรุง และประเมินประสิทธิภาพของแผนระงับเหตุฉุกเฉินของโครงการเป็นระยะๆ เพื่อให้สามารถปฏิบัติได้อย่างมีประสิทธิภาพ

5. จัดทำเลขหมายโทรศัพท์ของหน่วยงานที่ต้องประสานงานในกรณีเกิดเหตุการณ์ฉุกเฉิน ได้แก่ สถานีตำรวจ หน่วยบรรเทาสาธารณภัย โรงพยาบาล นิคมอุตสาหกรรมเหมราชอีสเทิร์นซีบอร์ด เป็นต้น

6. ติดตั้งเครื่องดับเพลิงแบบเคมีผงที่บริเวณสถานีควบคุมความดัน และวัดปริมาณก๊าซธรรมชาติ (MRS) ของโรงไฟฟ้าศรีราชา

ลงชื่อ..... (นายวราวุธ วัฒนวิวัฒน์) ผู้อำนวยการบริหารโครงการ บริษัท กัลฟ์ เอส์เอสซี จำกัด	หน้า 43/94 ตุลาคม 2560	ลงชื่อ..... (นางเนตรชนก ต๊ะปิ่นตา) ผู้อำนวยการด้านสิ่งแวดล้อม บริษัท ทิม คอนซัลติ้ง เอนจิเนียริง แอนด์ แมเนจเม้นท์ จำกัด
--	---------------------------------	---

7. จัดให้มีเจ้าหน้าที่ประจำที่ผ่านการฝึกอบรมเป็นอย่างดี เพื่อทำหน้าที่ควบคุมดูแลในกรณีเกิดการรั่วไหลของก๊าซ

8. จัดให้มีระบบประกันภัยคุ้มครองชีวิตและทรัพย์สินที่ได้รับความเสียหายจากการดำเนินโครงการ

(ง) มาตรการป้องกันการเกิดอุบัติเหตุจากบุคคลที่สามและการก่อวินาศกรรม

1. จัดให้มีระบบรักษาความปลอดภัยตลอด 24 ชั่วโมง บริเวณสถานีควบคุมความดันและวัดปริมาณก๊าซธรรมชาติ (MRS) ของโรงไฟฟ้าศรีราชา

2. ตรวจสอบและบำรุงรักษาอุปกรณ์ป้องกันการรั่วไหลของก๊าซ อุปกรณ์ป้องกันอันตรายส่วนบุคคล และอุปกรณ์ควบคุมเพลิงที่ติดตั้งไว้ที่สถานีควบคุมก๊าซและสถานีควบคุมความดันและวัดปริมาณก๊าซธรรมชาติ (MRS) ของโรงไฟฟ้าศรีราชา อย่างสม่ำเสมอ

3. ตรวจสอบความพร้อมของป้ายเตือนตำแหน่งท่อส่งก๊าซ หรือสัญลักษณ์ให้สามารถมองเห็นข้อความและหมายเลขโทรศัพท์แจ้งเหตุฉุกเฉิน

4. ประชาสัมพันธ์ขอความร่วมมือกับหน่วยงาน ชุมชน สถานประกอบการที่อยู่ใกล้เคียงช่วยสอดส่องดูแลมิให้ผู้ใดมาทำกิจกรรมที่อาจก่อให้เกิดความเสียหายกับแนวท่อส่งก๊าซธรรมชาติของโครงการ รวมทั้งหากหน่วยงานใดจะดำเนินการก่อสร้าง ปรับปรุง หรือกระทำการเกี่ยวกับระบบสาธารณูปโภคในพื้นที่ เช่น การขอมบ่ารุงถนน ไฟฟ้า ประปา โทรศัพท์ เป็นต้น ในเขตระบบท่อส่งก๊าซธรรมชาติ ต้องแจ้งให้ทราบล่วงหน้า รวมทั้งจัดให้มีเจ้าหน้าที่ประสานงานตลอดระยะเวลาดำเนินการ

(จ) งานอาชีวอนามัยและความปลอดภัยสำหรับพนักงานปฏิบัติงาน

1. ควบคุมให้มีการใช้อุปกรณ์ป้องกันอันตรายส่วนบุคคลที่เหมาะสมในแต่ละประเภทของงาน

2. ควบคุมให้มีการตรวจสอบสภาพของเครื่องมือ อุปกรณ์ก่อนนำมาใช้ปฏิบัติงาน

3. ขณะที่ดำเนินการซ่อมแซมท่อก๊าซที่รั่ว ต้องปฏิบัติ ดังนี้

- จัดให้มีระบบขออนุญาตเข้าทำงานบริเวณที่ทำการเชื่อมต่อท่อ และการตรวจสอบรอยเชื่อมด้วยการเอ็กซเรย์

- ควบคุมดูแลให้ผู้ปฏิบัติงานสวมใส่อุปกรณ์ป้องกันอันตราย เช่น ถุงมือ หมวกนิรภัย รองเท้านิรภัย เป็นต้น

- กั้นเขตพื้นที่ที่ทำการเชื่อมต่อ พร้อมทั้งติดตั้งเครื่องหมายเตือนแสดงเขตหวงห้ามที่อาจเกิดอันตราย

- การตรวจวัดก๊าซในจุดที่ปฏิบัติงานด้วย Gas Detector ตลอดเวลา

- กั้นบริเวณพื้นที่ที่ทำการตรวจสอบรอยเชื่อม พร้อมทั้งห้ามมิให้ผู้ที่ไม่มีส่วนเกี่ยวข้องเข้ามาในพื้นที่ดังกล่าวโดยเด็ดขาด

- พื้นที่ปฏิบัติงานตรวจสอบรอยเชื่อมด้วยการเอ็กซเรย์ ต้องจัดให้มีป้ายรังสีแสดงไว้โดยมีข้อความ และสัญลักษณ์ในป้าย ดังนี้



ลงชื่อ..... (นายวรงค์ วัฒนาวณิช) ผู้อำนวยการบริหารโครงการ บริษัท กัลป์ เอสอาร์ซี จำกัด	หน้า 44/94 ตุลาคม 2560	ลงชื่อ..... (นางเนตรชนก ต๊ะปิ่นตา) ผู้อำนวยการด้านสิ่งแวดล้อม บริษัท ทิม คอนซัลติ้ง เอนจิเนียริ่ง แอนด์ แมเนจเม้นท์ จำกัด
---	---------------------------------	--

• ผู้ปฏิบัติงานตรวจสอบรอยเชื่อมด้วยการเอ็กซเรย์ ต้องตรวจสอบ และติด Film Badge ก่อนดำเนินการเข้าปฏิบัติงาน

4. ตรวจสอบสภาพพนักงานปฏิบัติงานเป็นประจำปีละ 1 ครั้ง

5. ในกรณีที่มีการปฏิบัติงานซ่อมแซมระบบท่อส่งก๊าซฯ ในบริเวณพื้นที่ที่เป็นดินอ่อน ต้องทำการควบคุมการปฏิบัติงานขุดเปิดพื้นที่ โดยจัดให้มีมาตรการป้องกันดินพังหลายที่เหมาะสม เพื่อให้เกิดความปลอดภัยต่อผู้ปฏิบัติงาน เช่น การติดตั้ง Sheet Pile บริเวณรอบพื้นที่ขุดเปิด หรือพิจารณาปรับความลาดชันของผนังบ่อให้เหมาะสม เป็นต้น

(4.2) มาตรการติดตามตรวจสอบผลกระทบสิ่งแวดล้อม

(ก) การรั่วไหลและเหตุฉุกเฉิน

- ดัชนีตรวจวัด : การรั่วไหลของก๊าซ และเหตุฉุกเฉินที่เกิดขึ้น
- สถานีตรวจวัด : พื้นที่ดำเนินการระบบขนส่งก๊าซธรรมชาติทางท่อ
- วิธีการตรวจวัด : บันทึกการรั่วไหลของก๊าซ เหตุฉุกเฉินที่เกิดขึ้น พร้อมทั้งระบุสาเหตุวิธีการแก้ไขผลกระทบที่มีต่อผู้ปฏิบัติงานในพื้นที่ และชุมชนใกล้เคียง
- ความถี่ : ทุกครั้งที่เกิดเหตุ และสรุปทุกๆ 6 เดือน ตลอดระยะเวลาดำเนินการ
- งบประมาณ : รวมอยู่ในงบประมาณดำเนินการประจำปี

(ข) การเฝ้าระวังแนวท่อส่งก๊าซฯ

- ดัชนี : - สำรวจพื้นที่วางท่อส่งก๊าซธรรมชาติ (Pipeline Patrolling) ตามมาตรฐาน ASME B31.8 หัวข้อ 851.2 และ 852.1
- สำรวจบำรุงรักษาป้ายเตือน (Pipeline Markers) เพื่อให้เป็นไปตามมาตรฐาน ASME B 31.8 ข้อ 851.7
- วิธีการ : - สำรวจกิจกรรมต่างๆ ในแนววางท่อที่อาจก่อให้เกิดผลกระทบ เช่น การก่อสร้างเหนือแนวท่อ การตอกเสาเข็ม การขุดดิน การทำการเกษตร เป็นต้น
- ตรวจสอบการเคลื่อนย้ายป้ายเตือน การหักชำรุด หรือการลบเลือนของข้อความบนป้ายเตือน เป็นต้น (ดำเนินการพร้อมกับ Pipeline Patrolling ด้วยการเดินเท้าและทางรถยนต์)
- ความถี่ : ปีละ 4 ครั้ง

ลงชื่อ..... (นายวรงค์ วัฒนวานิช) ผู้อำนวยการบริหารโครงการ บริษัท กัลฟ์ เอส์อาร์ทซ์ จำกัด	หน้า 45/94 ตุลาคม 2560	ลงชื่อ..... (นางเนตรชนก สีปันทา) ผู้อำนวยการด้านสิ่งแวดล้อม บริษัท ทิม คอนซัลติ้ง เอ็นจิเนียริ่ง แอนด์ แมเนจเม้นท์ จำกัด
---	---------------------------------	---

(ค) การบำรุงรักษาแนวท่อส่งก๊าซฯ

ดัชนี : สังเกตการณ์ทรุดตัวของท่อส่งก๊าซธรรมชาติ และการกัดเซาะของดินที่ปิดทับท่อส่งก๊าซธรรมชาติ (Pipe Settlement and Soil Erosion) บริเวณที่ดินอ่อนทางน้ำไหลหรือทางลาดชัน

วิธีการ : สำรวจและสังเกตการณ์ทรุดตัวของท่อส่งก๊าซธรรมชาติ และการกัดเซาะของดินที่ปิดทับท่อ

ความถี่ : ปีละ 1 ครั้ง

(ง) การสำรวจรอยรั่วของท่อส่งก๊าซฯ

ดัชนี : - สำรวจรอยรั่วของท่อส่งก๊าซธรรมชาติ (Pipeline Leakage Surveys) เพื่อให้เป็นไปตามมาตรฐาน ASME B31.8 หัวข้อ 851.3 และ 852.2

- ตรวจสอบการชำรุดของวัสดุเคลือบท่อ (Coating Defect Survey)

วิธีการ : - สำรวจรอยรั่วด้วยการเดินเท้า โดยใช้การสังเกตสภาพแวดล้อมตามแนวท่อที่มีการเปลี่ยนแปลงไป ใช้ร่วมกับเครื่องมือตรวจวัดก๊าซ (Gas Detector)

- ตรวจสอบการชำรุดของวัสดุเคลือบท่อด้วยการตรวจวัด Voltage Gradient ด้วยวิธี DCVG ในดินเพื่อหาตำแหน่งที่วัสดุเคลือบท่อชำรุดและประมาณขนาดของผลตลอดความยาวท่อ

ความถี่ : - สำรวจรอยรั่ว ปีละ 1 ครั้ง

- ตรวจสอบการชำรุดของวัสดุเคลือบท่อ 10 ปีต่อครั้ง

(จ) การบำรุงรักษาระบบป้องกันการผุกร่อนของท่อส่งก๊าซฯ

ดัชนี : - ตรวจสอบระดับแรงดันไฟฟ้าที่ใช้ป้องกันการผุกร่อนของท่อส่งก๊าซธรรมชาติที่จุด Test Post (Pipe to Soil Potential) เพื่อให้เป็นไปตามมาตรฐาน NACE SP 0169

- ตรวจสอบระดับแรงดันไฟฟ้าที่ใช้ป้องกันการผุกร่อนของท่อส่งก๊าซธรรมชาติใต้ดินอย่างละเอียด (Close Interval Pipe to Soil Potential Survey : CIPs) เพื่อตรวจดูว่าท่อส่งก๊าซธรรมชาติบริเวณใดมีค่าระดับแรงดันไฟฟ้าต่ำกว่ามาตรฐาน NACE SP 0169

ลงชื่อ (นายวรพงษ์ วิวัฒน์วานิช) ผู้อำนวยการบริหารโครงการ บริษัท กัลฟ์ เอส์ออร์ซี จำกัด	หน้า 46/94 ตุลาคม 2560	ลงชื่อ (นางเนตรชนก คีระปิ่นดา) ผู้อำนวยการด้านสิ่งแวดล้อม บริษัท ทีม คอนซัลติ้ง เอนจิเนียริง แอนด์ แมเนจเม้นท์ จำกัด
---	---------------------------------	---

วิธีการ : ตรวจวัดโดยใช้เครื่องมือวัดระดับแรงดันไฟฟ้าของระบบป้องกันการฟูลกร่อนของท่อส่งก๊าซธรรมชาติ

ความถี่ : - ที่จุด Test Post ปีละ 2 ครั้ง
- ตลอดแนวท่อ 10 ปีต่อครั้ง

(5) ระยะเวลาดำเนินการ

มาตรการป้องกันและแก้ไขผลกระทบสิ่งแวดล้อม: ตลอดระยะเวลาดำเนินการ

มาตรการติดตามตรวจสอบผลกระทบสิ่งแวดล้อม: ตลอดระยะเวลาดำเนินการ

(6) หน่วยงานรับผิดชอบ

มาตรการป้องกันและแก้ไขผลกระทบสิ่งแวดล้อม: บริษัท กัลฟ์ เอสอาร์ซี จำกัด

มาตรการติดตามตรวจสอบผลกระทบสิ่งแวดล้อม: บริษัท กัลฟ์ เอสอาร์ซี จำกัด

(7) งบประมาณ

มาตรการป้องกันและแก้ไขผลกระทบสิ่งแวดล้อม: รวมอยู่ในงบประมาณดำเนินการประจำปี

มาตรการติดตามตรวจสอบผลกระทบสิ่งแวดล้อม: รวมอยู่ในงบประมาณดำเนินการประจำปี

(8) การประเมินผล

บริษัทฯ นำเสนอรายงานผลการปฏิบัติตามแผนปฏิบัติการฯ ตลอดจนปัญหาอุปสรรคและข้อเสนอแนะ ต่อสำนักงานนโยบายและแผนทรัพยากรธรรมชาติและสิ่งแวดล้อม จังหวัดระยอง จังหวัดชลบุรี กรมธุรกิจพลังงาน การนิคมอุตสาหกรรมแห่งประเทศไทย และสำนักงานคณะกรรมการกำกับกิจการพลังงานทุก 6 เดือน

4. สรุปแผนปฏิบัติการด้านสิ่งแวดล้อม

สำหรับมาตรการทั่วไป สรุปได้ดังตารางที่ 4-1 มาตรการป้องกันและแก้ไขผลกระทบสิ่งแวดล้อมและมาตรการติดตามตรวจสอบผลกระทบสิ่งแวดล้อม ในระยะก่อสร้างและระยะดำเนินการ สรุปได้ดังตารางที่ 4-2 ถึง ตารางที่ 4-5

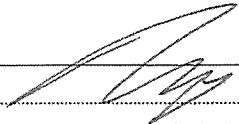
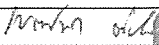
ลงชื่อ  (นายวรพงษ์ จิววัฒนวิช) ผู้อำนวยการบริหารโครงการ บริษัท กัลฟ์ เอสอาร์ซี จำกัด	หน้า 47/94 ตุลาคม 2560	ลงชื่อ  (นางเนตรชนก ต๊ะปินดา) ผู้อำนวยการด้านสิ่งแวดล้อม บริษัท ทิม คอนซัลติ้ง เอนจิเนียริง แอนด์ แมเนจเม้นท์ จำกัด
--	---------------------------------	---

ตารางที่ 4-1

ตารางสรุปมาตรการทั่วไป โครงการก่อสร้างก๊าซธรรมชาติไปยังโครงข่ายไฟฟ้าศรีราชา

องค์ประกอบด้านสิ่งแวดล้อม	มาตรการป้องกันและแก้ไขผลกระทบสิ่งแวดล้อม	สถานที่ดำเนินการ	ระยะเวลาดำเนินการ	ผู้รับผิดชอบ
1. มาตรการทั่วไป	<p>มาตรการป้องกันและแก้ไขผลกระทบสิ่งแวดล้อม</p> <ul style="list-style-type: none"> - ปฏิบัติตามมาตรการป้องกันและแก้ไขผลกระทบสิ่งแวดล้อม และมาตรการติดตามตรวจสอบคุณภาพสิ่งแวดล้อมในรูปแบบปฏิบัติการด้านสิ่งแวดล้อม ตามที่เสนอในรายงานการวิเคราะห์ผลกระทบสิ่งแวดล้อมของโครงการอย่างเคร่งครัด และใช้เป็นแนวทางในการกำกับ ควบคุม ติดตามตรวจสอบของหน่วยงาน ประชาชน และองค์กรที่เกี่ยวข้อง - บริษัทฯ จะต้องได้รับอนุญาตให้ใช้พื้นที่ในการวางท่อจากหน่วยงานที่เกี่ยวข้อง รวมทั้งได้รับอนุญาตจากหน่วยงานให้อนุญาตในการประกอบกิจการพลังงานที่เกี่ยวข้อง ก่อนเริ่มดำเนินการก่อสร้างโครงการ - นำรายละเอียดในแผนปฏิบัติการด้านสิ่งแวดล้อมไปกำหนดในเงื่อนไขสัญญาบริบทดำเนินการออกแบบ สัญญาก่อสร้าง สัญญาดำเนินการอย่างละเอียดชัดเจน เพื่อให้เกิดประสิทธิภาพและประสิทธิผลในทางปฏิบัติและนำไปติดประกาศและเผยแพร่ให้กับชุมชนบริเวณพื้นที่โดยรอบโครงการรับทราบ - ดำเนินการตามแผนปฏิบัติการด้านสังคม ชุมชนสัมพันธ์ และการรับเรื่องร้องเรียน ตั้งแต่ระยะก่อนก่อสร้างโครงการ และดำเนินการอย่างต่อเนื่องในระยะก่อสร้าง และระยะดำเนินการ เพื่อให้ชุมชนเกิดความเข้าใจ และเข้ามามีส่วนร่วมในทุกขั้นตอนของการพัฒนาโครงการ - จัดทำคู่มือระเบียบเหตุฉุกเฉินโครงการ และประชาสัมพันธ์คู่มือระเบียบเหตุฉุกเฉินเพื่อให้ความรู้เกี่ยวกับการดำเนินการเมื่อเกิดเหตุฉุกเฉินต่อชุมชน ผู้ประกอบการ หน่วยงานป้องกันและบรรเทาสาธารณภัยในพื้นที่ หน่วยงานด้านการจราจร และหน่วยงานต่างๆ ในพื้นที่อย่างต่อเนื่อง 	<ul style="list-style-type: none"> - ตลอดแนววางท่อส่งก๊าซฯ - ตลอดแนววางท่อส่งก๊าซฯ - ตลอดแนววางท่อส่งก๊าซฯ - ตลอดแนววางท่อส่งก๊าซฯ - ตลอดแนววางท่อส่งก๊าซฯ 	<p>ตลอดระยะเวลาก่อสร้างและดำเนินการ</p> <p>ตลอดระยะเวลาก่อสร้างและดำเนินการ</p> <p>ตลอดระยะเวลาก่อสร้างและดำเนินการ</p> <p>ตลอดระยะเวลาก่อสร้างและดำเนินการ</p> <p>ตลอดระยะเวลาก่อสร้างและดำเนินการ</p>	<p>บริษัท กัลฟ์ เอส์อาร์ท จำกัด</p> <p>บริษัท กัลฟ์ เอส์อาร์ท จำกัด</p> <p>บริษัท กัลฟ์ เอส์อาร์ท จำกัด</p> <p>บริษัท กัลฟ์ เอส์อาร์ท จำกัด</p> <p>บริษัท กัลฟ์ เอส์อาร์ท จำกัด</p>

ลงชื่อ.....

 (นายพรพงษ์ วิวัฒน์วานิช)
 ผู้อำนวยการบริหารโครงการ
 บริษัท กัลฟ์ เอส์อาร์ท จำกัด

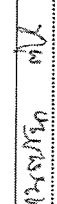
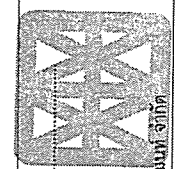
ลงชื่อ.....  (นางเนตรชนก ต๊ะปิ่นตา) ผู้อำนวยการด้านสิ่งแวดล้อม บริษัท พีเอ็ม คอนซัลติ้ง เอ็นจิเนียริ่ง แอนด์ แมเนจเม้นท์ จำกัด	หน้า 48/94 ตุลาคม 2560	ลงชื่อ..... 
---	---------------------------------	--

ตารางที่ 4-1

ตารางสรุปมาตรการทั่วไป โครงการก่อสร้างก๊าซธรรมชาติไปยังโครงการท่อส่งก๊าซธรรมชาติไปยังโครงข่ายไฟฟ้าศรีราชา (ต่อ)

องค์ประกอบด้านสิ่งแวดล้อม	มาตรการป้องกันและแก้ไขผลกระทบสิ่งแวดล้อม	สถานที่ดำเนินการ	ระยะเวลาดำเนินการและดำเนินการ	ผู้รับผิดชอบ
<p>1. มาตรการทั่วไป (ต่อ)</p> <ul style="list-style-type: none"> - ตรวจสอบความพร้อมของการดำเนินงานตามแผนฉุกเฉินอย่างสม่ำเสมอและศึกษาข้อแผนฉุกเฉินอย่างต่อเนื่องกับชุมชน ผู้ประกอบการ หน่วยงานป้องกันสาธารณภัยในพื้นที่ หน่วยงานด้านจราจร และหน่วยงานต่างๆ ในพื้นที่ เช่น นิคมอุตสาหกรรมเหมราช อีستเทิร์นซีบอร์ด โรงพยาบาลววกแดง ตรวจสอบความพร้อมและแผนฉุกเฉิน การบังคับบัญชา การประสานงาน และความพร้อมของอุปกรณ์ เมื่อเกิดเหตุฉุกเฉิน - หากเกิดความเสียหายอันเนื่องมาจากการดำเนินการของโครงการได้ บริษัทฯ ดำเนินการจ่ายค่าชดเชยเร่งด่วนให้แก่ผู้ได้รับผลกระทบ เพื่อเป็นการบรรเทาทุกข์ฉุกเฉินในเบื้องต้น - บริษัทฯ กัลฟ์ เอสอาร์ซี จำกัด ต้องจัดทำและเสนอรายงานผลการปฏิบัติตามแผนปฏิบัติการด้านสิ่งแวดล้อม ให้สำนักงานนโยบายและแผนทรัพยากรธรรมชาติและสิ่งแวดล้อม (สผ.) จังหวัดระยอง จังหวัดชลบุรี กรมธุรกิจพลังงาน การนิคมอุตสาหกรรมแห่งประเทศไทย และสำนักงานคณะกรรมการกำกับกิจการพลังงาน พิจารณาทบทวนแจ้งประเทศไทย และสำนักงานคณะกรรมการกำกับกิจการพลังงาน นำเสนอผลการติดตามตรวจสอบผลกระทบสิ่งแวดล้อมของสำนักงานนโยบายและแผนทรัพยากรธรรมชาติและสิ่งแวดล้อม (สผ.) - หากผลการติดตามตรวจสอบคุณภาพสิ่งแวดล้อม แสดงให้เห็นแนวโน้มปัญหาสิ่งแวดล้อม บริษัทฯ ต้องดำเนินการปรับปรุงแก้ไขปัญหานั้นโดยเร็วและหากเกิดเหตุการณ์ใดๆ ที่อาจก่อให้เกิดผลกระทบต่อสิ่งแวดล้อม บริษัทฯ ต้องแจ้งให้จังหวัดระยอง จังหวัดชลบุรี สำนักงานคณะกรรมการกำกับกิจการพลังงาน กรมธุรกิจพลังงาน และสำนักงานนโยบายและแผนทรัพยากรธรรมชาติและสิ่งแวดล้อมทราบโดยเร็วเพื่อจะได้ประสานให้ความร่วมมือในการแก้ไขปัญหาดังกล่าว 	<ul style="list-style-type: none"> - ตลอดแนววางท่อส่งก๊าซ - ตลอดแนววางท่อส่งก๊าซ - ตลอดแนววางท่อส่งก๊าซ - ตลอดแนววางท่อส่งก๊าซ 	<p>ตลอดระยะเวลาก่อสร้างและดำเนินการ</p> <p>ตลอดระยะเวลาก่อสร้างและดำเนินการ</p> <p>ตลอดระยะเวลาก่อสร้างและดำเนินการ</p> <p>ตลอดระยะเวลาก่อสร้างและดำเนินการ</p>	<p>บริษัท กัลฟ์ เอสอาร์ซี จำกัด</p> <p>บริษัท กัลฟ์ เอสอาร์ซี จำกัด</p> <p>บริษัท กัลฟ์ เอสอาร์ซี จำกัด</p> <p>บริษัท กัลฟ์ เอสอาร์ซี จำกัด</p>	

<p>ลงชื่อ.....</p> <p>(นายวราพงษ์ วัฒนวิภาช)</p> <p>ผู้อำนวยการบริหารโครงการ</p> <p>บริษัท กัลฟ์ เอสอาร์ซี จำกัด</p>	<p>หน้า</p> <p>49/94</p> <p>ตุลาคม</p> <p>2560</p>	<p>ลงชื่อ.....</p> <p>(นางเนตรชนก ต๊ะปิ่นตา)</p> <p>ผู้อำนวยการด้านสิ่งแวดล้อม</p> <p>บริษัท ทิม คอนซัลติ้ง เอเนจียีริ่ง แอนด์ แมเนจเม้นท์ จำกัด</p>
--	--	--

ตารางที่ 4-1

ตารางสรุปมาตรการทั่วไป โครงการท่อส่งก๊าซธรรมชาติไปยังโครงการท่อส่งก๊าซธรรมชาติไปยังโรงไฟฟ้าศรีราชา (ต่อ)

องค์ประกอบด้านสิ่งแวดล้อม	มาตรการป้องกันและแก้ไขผลกระทบสิ่งแวดล้อม	สถานที่ดำเนินการ	ระยะเวลาดำเนินการ	ผู้รับผิดชอบ
<p>1. มาตรการทั่วไป (ต่อ)</p>	<p>มาตรการป้องกันและแก้ไขผลกระทบสิ่งแวดล้อม</p> <ul style="list-style-type: none"> - หากบริษัทฯ มีความประสงค์จะเปลี่ยนแปลงรายละเอียดโครงการ และ/หรือ แผนปฏิบัติการด้านสิ่งแวดล้อม ให้บริษัทฯ แจ้งหน่วยงานผู้อนุญาตพิจารณา ดังนี้ <ul style="list-style-type: none"> • หากหน่วยงานผู้อนุมัติหรืออนุญาตเห็นว่ากรมการเปลี่ยนแปลงดังกล่าวเกิดผลดีต่อสิ่งแวดล้อมมากกว่าหรือเทียบเท่ามาตรการที่กำหนดไว้ในรายงานการวิเคราะห์ผลกระทบสิ่งแวดล้อมที่ได้รับอนุมัติหรือเห็นชอบแล้ว ให้นำหน่วยงานผู้อนุมัติหรืออนุญาตรับจดทะเบียนไปตามหลักเกณฑ์และเงื่อนไขที่กำหนดไว้ในกฎหมายนั้นๆ ต่อไป พร้อมทั้งจัดทำสำเนาการเปลี่ยนแปลงดังกล่าวข้างต้นที่รับจดทะเบียนแล้วให้สำนักงานนโยบายและแผนทรัพยากรธรรมชาติและสิ่งแวดล้อมเพื่อทราบ • หากหน่วยงานผู้อนุมัติหรืออนุญาตเห็นว่ากรมการเปลี่ยนแปลงดังกล่าวอาจกระทบต่อสาระสำคัญในรายงานการวิเคราะห์ผลกระทบสิ่งแวดล้อมที่ได้รับความเห็นชอบไว้แล้ว ให้หน่วยงานผู้อนุมัติหรืออนุญาต จัดส่งรายงานการเปลี่ยนแปลงดังกล่าวให้สำนักงานนโยบายและแผนทรัพยากรธรรมชาติและสิ่งแวดล้อม เพื่อเสนอให้คณะกรรมการผู้ชำนาญการพิจารณาการวิเคราะห์ผลกระทบสิ่งแวดล้อม (ศชก.) ชุดที่เกี่ยวข้องให้ความเห็นชอบประกอบก่อนดำเนินการเปลี่ยนแปลง และเมื่อโครงการได้รับอนุมัติหรืออนุญาตให้มีการเปลี่ยนแปลงให้หน่วยงานผู้อนุมัติหรืออนุญาตแจ้งผลการเปลี่ยนแปลงดังกล่าวให้สำนักงานนโยบายและแผนทรัพยากรธรรมชาติและสิ่งแวดล้อมเพื่อทราบ - เมื่อบริษัทฯ ได้โอนกรรมสิทธิ์ระบบท่อส่งก๊าซฯ ไปยังโครงการท่อส่งก๊าซธรรมชาติไปยังโรงไฟฟ้าศรีราชา ของบริษัทฯ ให้กับบริษัท ปตท. จำกัด (มหาชน) เป็นผู้ดูแลรับผิดชอบในช่วงดำเนินการแล้ว บริษัทฯ จะต้องแจ้งการโอนกรรมสิทธิ์ระบบท่อส่งก๊าซฯ ดังกล่าว และความรับผิดชอบปฏิบัติตามมาตรการต่างๆ ในระยะดำเนินการของบริษัทฯ ปตท. จำกัด (มหาชน) ให้สำนักงานนโยบายและแผนทรัพยากรธรรมชาติและสิ่งแวดล้อมทราบโดยเร็ว 	<ul style="list-style-type: none"> - ตลอดแนววางท่อส่งก๊าซฯ - ตลอดแนววางท่อส่งก๊าซฯ - ตลอดแนววางท่อส่งก๊าซฯ 	<p>ตลอดระยะเวลาก่อสร้างและดำเนินการ</p> <p>ตลอดระยะเวลาก่อสร้างและดำเนินการ</p> <p>ตลอดระยะเวลาก่อสร้างและดำเนินการ</p>	<p>บริษัท กัลฟ์ เอเซอร์ซีจำกัด</p> <p>บริษัท กัลฟ์ เอเซอร์ซีจำกัด</p> <p>บริษัท กัลฟ์ เอเซอร์ซีจำกัด</p>



<p>ลงชื่อ.....</p> <p>(นายวราพงษ์ วัฒนบำรุง)</p> <p>ผู้อำนวยการบริหารโครงการ</p> <p>บริษัท กัลฟ์ เอเซอร์ซี จำกัด</p>	<p>หน้า</p> <p>50/94</p> <p>ชุดตาม</p> <p>2560</p>	<p>ลงชื่อ.....</p> <p>บริษัท ปตท. จำกัด</p> <p>(นางนตรชนก ตังสินตา)</p> <p>ผู้อำนวยการด้านสิ่งแวดล้อม</p> <p>บริษัท พีทีที โอลีนีโอส์ (ไทย) จำกัด</p>
--	--	---

ตารางที่ 4-2

ตารางสรุปมาตรการป้องกันและแก้ไขผลกระทบสิ่งแวดล้อม ระยะเวลาการก่อสร้าง โครงสร้างพื้นฐานโครงการส่งกำลังไฟฟ้าศรีราชา

องค์ประกอบด้านสิ่งแวดล้อม	มาตรการป้องกันและแก้ไขผลกระทบสิ่งแวดล้อม	สถานที่ดำเนินการ	ระยะเวลาดำเนินการ	ผู้รับผิดชอบ
1. คุณภาพอากาศ	<p>มาตรการป้องกันและแก้ไขผลกระทบสิ่งแวดล้อม</p> <ul style="list-style-type: none"> - ควบคุมให้ผู้รับเหมาก่อสร้างนำบริเวณพื้นที่ขุดเปิดหน้าดิน และเส้นทางคมนาคมในบริเวณใกล้เคียงพื้นที่ก่อสร้างอย่างน้อยวันละ 2 ครั้ง กรณีที่มีฝุ่นละอองสูงให้เพิ่มจำนวนครั้งในการฉีดพรมน้ำ เพื่อลดการฟุ้งกระจายของฝุ่นละออง - จำกัดความเร็วรถบรรทุกวัสดุก่อสร้างของโครงการ ในช่วงที่ผ่านพื้นที่ชุมชนไม่เกิน 30 กิโลเมตรต่อชั่วโมง และในพื้นที่ทั่วไปไม่เกิน 80 กิโลเมตรต่อชั่วโมง พร้อมติดตั้งป้ายจำกัดความเร็วบริเวณพื้นที่ก่อสร้าง - การขนส่งวัสดุในการก่อสร้างชนิดที่สามารถกระจายหรือตกหล่นบนผิวจราจรต้องมีการปิดคลุมเมื่อมีการขนย้ายทุกครั้ง เพื่อป้องกันการตกหล่นหรือฟุ้งกระจายขณะขนส่งตลอดเส้นทาง - การก่อสร้างแบบขุดเปิด ให้เปิดหน้าดินในบริเวณที่จะก่อสร้างเป็นช่วงๆ และไม่เปิดหน้าดินพร้อมกันตลอดแนว และเมื่อวางท่อแล้วเสร็จให้ฝังกลับทันที - ป้องกันเศษดินเหนียว เศษโคลน หรือเศษทราย ที่ติดล้อรถก่อนนำรถออกจากพื้นที่ก่อสร้าง - ดับเครื่องยนต์ทุกครั้งเมื่อเลิกใช้งานหรือเมื่อจอด - ตรวจสอบเครื่องมือเครื่องจักรและเครื่องยนต์ให้อยู่ในสภาพดีและพร้อมใช้งานอยู่เสมอ 	<ul style="list-style-type: none"> - ตลอดแนววางท่อส่งก๊าซฯ - ตลอดแนววางท่อส่งก๊าซฯ - ตลอดแนววางท่อส่งก๊าซฯ - ตลอดแนววางท่อส่งก๊าซฯ - ตลอดแนววางท่อส่งก๊าซฯ - ตลอดแนววางท่อส่งก๊าซฯ - ตลอดแนววางท่อส่งก๊าซฯ - ตลอดแนววางท่อส่งก๊าซฯ 	<ul style="list-style-type: none"> - ตลอดระยะเวลาก่อสร้าง - ตลอดระยะเวลาก่อสร้าง - ตลอดระยะเวลาก่อสร้าง - ตลอดระยะเวลาก่อสร้าง - ตลอดระยะเวลาก่อสร้าง - ตลอดระยะเวลาก่อสร้าง - ตลอดระยะเวลาก่อสร้าง - ตลอดระยะเวลาก่อสร้าง 	<ul style="list-style-type: none"> - บริษัท กัลฟ์ เอเซอร์ซี จำกัด - บริษัท กัลฟ์ เอเซอร์ซี จำกัด - บริษัท กัลฟ์ เอเซอร์ซี จำกัด - บริษัท กัลฟ์ เอเซอร์ซี จำกัด - บริษัท กัลฟ์ เอเซอร์ซี จำกัด - บริษัท กัลฟ์ เอเซอร์ซี จำกัด - บริษัท กัลฟ์ เอเซอร์ซี จำกัด - บริษัท กัลฟ์ เอเซอร์ซี จำกัด



<p>ลงชื่อ.....</p> <p>(นายวราพงษ์ วิวัฒน์นำชัย)</p> <p>ผู้อำนวยการบริหารโครงการ</p> <p>บริษัท กัลฟ์ เอเซอร์ซี จำกัด</p>	<p>หน้า</p> <p>51/94</p> <p>ตุลาคม</p> <p>2560</p>	<p>ลงชื่อ.....</p> <p>(นางเนตรชนก ต๊ะปินตา)</p> <p>ผู้ชำนาญการด้านสิ่งแวดล้อม</p> <p>บริษัท ทีม คอนซัลติ้ง เอนจิเนียริ่ง แอนด์ แมเนจเมนท์ จำกัด</p>
---	--	---

ตารางที่ 4-2

ตารางสรุปมาตรการป้องกันและแก้ไขผลกระทบสิ่งแวดล้อม ระยะก่อสร้าง ไปยังโรงไฟฟ้าศรีราชา (ต่อ)

องค์ประกอบด้านสิ่งแวดล้อม	มาตรการป้องกันและแก้ไขผลกระทบสิ่งแวดล้อม	สถานที่ดำเนินการ	ระยะเวลาดำเนินการ	ผู้รับผิดชอบ
2. เสียง	<p>(ก) มาตรการทั่วไป</p> <ul style="list-style-type: none"> - ประชาสัมพันธ์รายละเอียดแผนการก่อสร้างให้กับหน่วยงานที่เกี่ยวข้อง เช่น สถานประกอบการในนิคมอุตสาหกรรมเหมราช อีสเทิร์นซีบอร์ด องค์การปกครองส่วนท้องถิ่น ผู้นำชุมชน เป็นต้น ทราบเป็นการล่วงหน้าอย่างน้อย 1 เดือน ก่อนเข้าปฏิบัติงานในพื้นที่ - กิจกรรมก่อสร้างที่ก่อให้เกิดเสียงดัง ให้ดำเนินการเฉพาะช่วงเวลากลางวัน (08.00-18.00 น.) ทั้งนี้ ยกเว้นกิจกรรมที่ต้องดำเนินการต่อเนื่อง โดยโครงการต้องแจ้งแผนการดำเนินงานให้ผู้นำชุมชนท้องถิ่น และหน่วยงานในพื้นที่ที่ได้รับทราบล่วงหน้าอย่างน้อย 2 สัปดาห์ - กำหนดระยะเวลาปฏิบัติงานของผู้ปฏิบัติงานในบริเวณที่มีเครื่องจักรเสียงดัง ให้ทำงานได้ไม่เกิน 8 ชั่วโมงต่อวัน และจัดให้มีอุปกรณ์ป้องกัน คือ Ear Plug หรือ Ear Muff ที่มีมาตรฐาน และมีคุณสมบัติไม่น้อยกว่าที่กฎหมายกำหนด โดยเฉพาะคนงานก่อสร้างที่ทำการกิจกรรมก่อสร้างแบบเจาะลอดให้มีการสวมใส่ อุปกรณ์ป้องกัน Ear Muff ตลอดระยะเวลาทำงาน - ติดตั้งกำแพงกันเสียงชั่วคราวบริเวณที่มีการวางท่อส่งก๊าซฯ ด้วยวิธีการขุดเปิดบริเวณ KP 0+000 และ KP 2+300 และบริเวณบ่อส่งสำหรับการดับการดับลวด/เจาะลอดท่อที่ KP 0+445, KP 1+263 และ KP 2+118 กำหนดให้ติดตั้งกำแพงกันเสียงชั่วคราวซึ่งมีความสูงจากระดับพื้นดินไม่น้อยกว่า 2.5 เมตร โดยเบื้องต้นเลือกใช้วัสดุเป็นแผ่นโลหะที่มีความหนาประมาณ 0.64 มิลลิเมตร (Steel 24 ga) ขึ้นไป ซึ่งมีค่าการสูญเสียการส่งผ่านเท่ากับ 18 เดซิเบล(เอ) หรือวัสดุอื่นๆ ที่มีความสามารถในการลดเสียงเท่ากัน 	<ul style="list-style-type: none"> - ตลอดแนววางท่อส่งก๊าซฯ - ตลอดแนววางท่อส่งก๊าซฯ - ตลอดแนววางท่อส่งก๊าซฯ - ตลอดแนววางท่อส่งก๊าซฯ 	<ul style="list-style-type: none"> - ตลอดระยะเวลาก่อสร้าง - ตลอดระยะเวลาก่อสร้าง - ตลอดระยะเวลาก่อสร้าง - ตลอดระยะเวลาก่อสร้าง 	<ul style="list-style-type: none"> - บริษัท กัลฟ์ เอ็นเนอร์จี จำกัด - บริษัท กัลฟ์ เอ็นเนอร์จี จำกัด - บริษัท กัลฟ์ เอ็นเนอร์จี จำกัด - บริษัท กัลฟ์ เอ็นเนอร์จี จำกัด

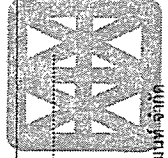
ลงชื่อ *12/2560*
 (นางเนตรชนก ละปิ่นตา)
 ผู้อำนวยการด้านสิ่งแวดล้อม
 บริษัท ทิม คอมพิวเตอร์ เอ็นจิเนียริ่ง แอนด์ เมเนจเม้นท์ จำกัด

หน้า
52/94
ตุลาคม
2560

(นายวราพงษ์ วิวัฒน์ภาณี)
 ผู้อำนวยการบริหารโครงการ
 บริษัท กัลฟ์ เอ็นเนอร์จี จำกัด

ตารางที่ 4-2

ตารางสรุปมาตรการป้องกันและแก้ไขผลกระทบสิ่งแวดล้อม ระยะก่อสร้าง โครงการท่อส่งก๊าซธรรมชาติไปโรงไฟฟ้าศรีราชา (ต่อ)

องค์ประกอบด้านสิ่งแวดล้อม	มาตรการป้องกันและแก้ไขผลกระทบสิ่งแวดล้อม	สถานที่ดำเนินการ	ระยะเวลาดำเนินการ	ผู้รับผิดชอบ
2. เสียง (ต่อ)	<p>มาตรการป้องกันและแก้ไขผลกระทบสิ่งแวดล้อม</p> <ul style="list-style-type: none"> - การเดินเครื่องจักรกลหนักที่มีเสียงดัง ต้องเร่งดำเนินการให้แล้วเสร็จโดยเร็วและติดเครื่องยนต์เฉพาะช่วงทำงานเท่านั้น และหยุดเครื่องทันทีเมื่อใช้งานเสร็จ - ตรวจสอบเครื่องมือ เครื่องจักรและเครื่องยนต์ โดยผู้ที่มีความรู้/ความชำนาญ เพื่อให้เครื่องมืออยู่ในสภาพดี และพร้อมใช้งานอยู่เสมอ และเมื่อกรณีพบที่เกิดความชำรุดเสียหายให้แก้ไขปรับปรุงทันที <p>(ข) มาตรการก่อสร้างบริเวณสถานีควบคุมก๊าซธรรมชาติ</p> <ul style="list-style-type: none"> - กำหนดให้มีการใช้อุปกรณ์ก่อสร้างที่มีเสียงดังเฉพาะช่วงเวลากลางวัน ระหว่าง 08.00-17.00 น. หากจำเป็นจะต้องดำเนินการนอกเหนือจากช่วงเวลานี้ ต้องประสานขออนุญาตหรือความเห็นชอบจากหน่วยงานที่เกี่ยวข้อง และต้องแจ้งให้ชุมชน โรงงานใกล้เคียง ทราบก่อนดำเนินการล่วงหน้า 2 สัปดาห์ - ประชามติพื้นที่แผนงานการก่อสร้างที่ก่อให้เกิดเสียงดัง และมาตรการในการควบคุมเสียงจากการก่อสร้างให้ประชาชนในชุมชนใกล้เคียงได้รับทราบอย่างน้อย 2 สัปดาห์ ก่อนการก่อสร้าง - กำหนดให้มีการตรวจสอบ ดูแล บำรุงรักษา และซ่อมแซมเครื่องมือ เครื่องจักร และอุปกรณ์ให้อยู่ในสภาพดีตลอดเวลา พร้อมทั้งปฏิบัติตามคู่มือการบำรุงรักษาเครื่องมือและอุปกรณ์อย่างต่อเนื่อง - ควบคุมผู้รับเหมาก่อสร้างสถานีควบคุมก๊าซธรรมชาติของโครงการให้ปฏิบัติตามมาตรการลดผลกระทบด้านเสียงอย่างเคร่งครัด โดยกำหนดให้ใช้อุปกรณ์/เครื่องจักรที่ก่อให้เกิดระดับความดังของเสียงต่ำ และติดตั้งกำแพงกันเสียงชั่วคราวบริเวณตำแหน่งที่มีการออกเสียงเข้ามาที่ติดกับชุมชน ความสูงไม่น้อยกว่า 4 เมตร เบื้องต้นเลือกใช้วัสดุเป็นแผ่นโลหะที่มีความหนาประมาณ 0.64 มิลลิเมตรขึ้นไป หรือวัสดุอื่น ๆ ที่มีค่าการสูญเสียการส่งผ่าน (Transmission Loss : TL) ไม่ต่ำกว่า 18 เดซิเบล(เอ) 	<ul style="list-style-type: none"> - ตลอดแนวท่อส่งก๊าซ - ตลอดแนวท่อส่งก๊าซ - บริเวณพื้นที่ก่อสร้างสถานีควบคุมก๊าซธรรมชาติของโครงการ - บริเวณพื้นที่ก่อสร้างสถานีควบคุมก๊าซธรรมชาติของโครงการ - บริเวณพื้นที่ก่อสร้างสถานีควบคุมก๊าซธรรมชาติของโครงการ - บริเวณพื้นที่ก่อสร้างสถานีควบคุมก๊าซธรรมชาติของโครงการ 	<ul style="list-style-type: none"> - ตลอดระยะเวลาก่อสร้าง - ตลอดระยะเวลาก่อสร้าง - ตลอดระยะเวลาก่อสร้าง - ตลอดระยะเวลาก่อสร้าง - ตลอดระยะเวลาก่อสร้าง - ตลอดระยะเวลาก่อสร้าง 	<ul style="list-style-type: none"> - บริษัท กัลฟ์ เอสอาร์ซี จำกัด - บริษัท กัลฟ์ เอสอาร์ซี จำกัด - บริษัท กัลฟ์ เอสอาร์ซี จำกัด - บริษัท กัลฟ์ เอสอาร์ซี จำกัด - บริษัท กัลฟ์ เอสอาร์ซี จำกัด - บริษัท กัลฟ์ เอสอาร์ซี จำกัด

ลงชื่อ  (นายวราพงษ์ วิวัฒน์วานิช)
 ผู้อำนวยการโครงการ
 บริษัท กัลฟ์ เอสอาร์ซี จำกัด

หน้า 53/94
 ตุลาคม 2560

ลงชื่อ  (นางนงนุช ทวีปิตตา)
 ผู้อำนวยการด้านสิ่งแวดล้อม
 บริษัท ทิม คอมมิตติ้ง เอ็นจิเนียริง แอนด์ แมนเนจเม้นท์ จำกัด

ตารางที่ 4-2

ตารางสรุปมาตรการป้องกันและแก้ไขผลกระทบสิ่งแวดล้อม ระยะก่อสร้าง โครงการก่อสร้างไปยังโรงไฟฟ้าศรีราชา (ต่อ)

องค์ประกอบด้านสิ่งแวดล้อม	มาตรการป้องกันและแก้ไขผลกระทบสิ่งแวดล้อม	สถานที่ดำเนินการ	ระยะเวลาดำเนินการ	ผู้รับผิดชอบ
2. เสียง (ต่อ)	<ul style="list-style-type: none"> - ในการตอกเสาเข็มบริเวณพื้นที่ก่อสร้างสถานีควบคุมก๊าซธรรมชาติโครงการ กำหนดให้มีการใช้หมอนรองหัวเสาเข็มที่ตัวด้วยวัสดุที่อ่อน เพื่อลดความสั่นสะเทือน พร้อมทั้งหลีกเลี่ยงการดำเนินงานกิจกรรมดังกล่าวในช่วงวันหยุดราชการ 	<ul style="list-style-type: none"> - บริเวณพื้นที่ก่อสร้างสถานีควบคุมก๊าซธรรมชาติของโครงการ 	ตลอดระยะเวลาก่อสร้าง	บริษัท กัลฟ์ เอเสอรารีซี จำกัด
3. ทรัพยากรดิน	<ul style="list-style-type: none"> - จำกัดพื้นที่ทางพืชคลุมดินเฉพาะพื้นที่ที่จะทำการก่อสร้างเท่านั้น - แยกหน้าดินออกจากรากดินชั้นล่าง และเมื่อกลบดินต้องใช้ดินชั้นล่างกลบก่อนแล้วตามด้วยหน้าดิน เพื่อไม่ให้หน้าดินผสมกับดินชั้นล่าง - การถมกลบแนววางท่อต้องเกลี่ยดินเดิมไว้บริเวณแนวท่อ และเผื่อการยุบตัวหรือหลุดตัวของดินด้วยการพูนดิน (Crown) บริเวณพื้นที่หลังท่อ - เมื่อวางท่อก๊าซธรรมชาติเสร็จเรียบร้อยแล้ว ต้องทำการถมดินกลับ และหลังการฝังกลบท่อส่งก๊าซธรรมชาติในแต่ละช่วงแล้ว จะต้องดูแลและปรับคืนสภาพพื้นที่ในเขตทางและพื้นที่ก่อสร้างชั่วคราวให้ใกล้เคียงกับสภาพเดิมหรือดีกว่าเดิมภายหลังก่อสร้างแล้วเสร็จโดยเร็ว เศษวัสดุต่างๆ ที่เกิดจากการก่อสร้างต้องนำออกจากพื้นที่ให้หมด รวมทั้งติดตั้งป้ายเตือนและสัญลักษณ์แนววางท่อส่งก๊าซธรรมชาติให้สามารถเห็นได้ชัดเจน - ในพื้นที่เขตทางของถนนนิคมฯ สาย HRE-R3/3 และ HRE-R3/2 เมื่อฝังกลบท่อส่งก๊าซธรรมชาติแล้วเสร็จต้องมีการฟื้นฟูสภาพให้เป็นไปตามที่การนิคมอุตสาหกรรมกำหนดในขั้นตอนการขออนุญาต - ควบคุมดูแลการปฏิบัติงานขุดเปิดพื้นที่ ให้มีมาตรการป้องกันดินถล่มที่เหมาะสม เพื่อให้เกิดความปลอดภัยแก่ผู้ปฏิบัติงาน เช่น ติดตั้ง Sheet Pile บริเวณโดยรอบพื้นที่ขุดเปิด หรือพิจารณาความลาดชันของผนังขุดให้เหมาะสม เป็นต้น 	<ul style="list-style-type: none"> - ตลอดแนววางท่อส่งก๊าซฯ - ตลอดแนววางท่อส่งก๊าซฯ - ตลอดแนววางท่อส่งก๊าซฯ - ตลอดแนววางท่อส่งก๊าซฯ - ตลอดแนววางท่อส่งก๊าซฯ 	ตลอดระยะเวลาก่อสร้าง	บริษัท กัลฟ์ เอเสอรารีซี จำกัด

ลงชื่อ หน้า
 (นายพรพงษ์ วิรัตน์ไวยำช)
 ผู้อำนวยการบริหารโครงการ
 บริษัท กัลฟ์ เอเสอรารีซี จำกัด

ลงชื่อ หน้า
 (นางเนตรชนก ดั่งปินตา)
 ผู้ชำนาญการด้านสิ่งแวดล้อม
 บริษัท ทีเอ็ม คอนซัลติ้ง เอ็นจิเนียริ่ง แอนด์ แมเนจเม้นท์ จำกัด

ตารางที่ 4-2

ตารางสรุปมาตรการป้องกันและแก้ไขผลกระทบสิ่งแวดล้อม ระยะก่อสร้าง โครงการท่อส่งก๊าซธรรมชาติไปยังโรงไฟฟ้าศรีราชา (ต่อ)

องค์ประกอบด้านสิ่งแวดล้อม	มาตรการป้องกันและแก้ไขผลกระทบสิ่งแวดล้อม	สถานที่ดำเนินการ	ระยะเวลาดำเนินการ	ผู้รับผิดชอบ
3. ทรัพยากรดิน (ต่อ)	<p>มาตรการป้องกันและแก้ไขผลกระทบสิ่งแวดล้อม</p> <ul style="list-style-type: none"> - ในช่วงที่มีฝนตกหนัก ห้ามมิให้มีการขุดเปิดหน้าดิน เพื่อป้องกันมิให้มีการชะล้างตะกอนดินลงสู่รางระบายน้ำที่อยู่ใกล้เคียง - มาตรการป้องกัน/เฝ้าระวังการรั่วไหลของไฮดรเจนเนลในท่อ <ul style="list-style-type: none"> • จัดให้มีเจ้าหน้าที่คอยเฝ้าระวังในขณะที่มีการเจาะลุดที่มีการใช้ไฮดรเจนเนลในท่อบริเวณชุมชนที่อยู่ใกล้เคียงแนวท่อตลอด 24 ชั่วโมง • ในช่วงดำเนินการเจาะลุด ต้องมีการจัดเตรียมความพร้อมเครื่องมือกำจัดไฮโดรเจนเนลในท่อที่ระลอกจากการเจาะลุด เช่น รดสูบลู อุตสาหกรรม เป็นต้น <p>ก่อนดำเนินการเจาะลุด ต้องดำเนินการเก็บดินบริเวณรอบรับ-บ่อส่งของโครงการตลอดความยาวท่อ โดยให้มีระยะห่างจากบ่อรับ-บ่อส่งไม่เกินระยะทางที่ทำการเจาะลุดในแต่ละบริเวณ ทั้งนี้ หากบริเวณบ่อรับ-บ่อส่งอยู่บนชุดดินเดียวกันและมีการใช้ประโยชน์ที่ดินเหมือนกัน ให้เลือกเก็บเฉพาะบริเวณบ่อรับหรือบริเวณบ่อส่งอย่างใดอย่างหนึ่งอย่างน้อย 1 ตัวอย่าง (เท่ากับจำนวนช่วงที่วางแนวท่อด้วยวิธีการเจาะลุด) เก็บที่ระดับความลึก 0-5 เซนติเมตร เพื่อวิเคราะห์สมบัติดินเพื่อทำการเปรียบเทียบความแตกต่างของปริมาณไฮโดรเจนเนลที่แลกเปลี่ยนได้ และค่าอื่นๆ โดยผลต่างของไฮโดรเจนเนลที่แลกเปลี่ยนได้และค่า SAR จะใช้เป็นข้อมูลในการปรับปรุงดิน และกำจัดไฮโดรเจนเนลที่เกินค่า SAR จะใช้เป็นข้อมูลในไหลลับไปยังพื้นที่ใกล้เคียงต่อไป โดย พหุวิธีวิเคราะห์ดินที่ตรวจวัด ได้แก่</p> <ul style="list-style-type: none"> - ค่าความเป็นกรด-ด่าง (pH) - ค่าการนำไฟฟ้า (Electrical Conductivity) - ความหนาแน่นรวม (Bulk Density) - อัตราการไหลซึม (Hydraulic Conductivity) - ค่าความจุในการแลกเปลี่ยนประจุบวก (Cation Exchange Capacity : CEC) 	<ul style="list-style-type: none"> - ตลอดแนววางท่อส่งก๊าซฯ - ตลอดแนววางท่อส่งก๊าซฯ - ตลอดแนววางท่อส่งก๊าซฯ - ตลอดแนววางท่อส่งก๊าซฯ 	<p>ตลอดระยะเวลาก่อสร้าง</p> <p>ตลอดระยะเวลาก่อสร้าง</p> <p>ตลอดระยะเวลาก่อสร้าง</p> <p>ก่อนการก่อสร้าง</p>	<p>บริษัท กัลฟ์ เอ็นเนอร์จี จำกัด</p> <p>บริษัท กัลฟ์ เอ็นเนอร์จี จำกัด</p> <p>บริษัท กัลฟ์ เอ็นเนอร์จี จำกัด</p> <p>บริษัท กัลฟ์ เอ็นเนอร์จี จำกัด</p>

ลงชื่อ.....  หน้า 55/94

(นายวรงค์ วัชรานันท์) ตุลาคม 2560

ผู้ควบคุมการบริหารโครงการ บริษัท กัลฟ์ เอ็นเนอร์จี จำกัด

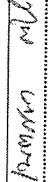
ลงชื่อ.....  (นางแตวชนก ต๊ะเป็นตา) หน้า 55/94

ผู้อำนวยการด้านสิ่งแวดล้อม บริษัท ทีเอ็ม คอนซัลติ้ง เอ็นจิเนียริง แอนด์ แมเนจเม้นท์ จำกัด

ตารางที่ 4-2

ตารางสรุปมาตรการป้องกันและแก้ไขผลกระทบสิ่งแวดล้อม ระยะก่อสร้าง โครงการท่อส่งก๊าซธรรมชาติไปยังโรงไฟฟ้าศรีราชา (ต่อ)

องค์ประกอบด้านสิ่งแวดล้อม	มาตรการป้องกันและแก้ไขผลกระทบสิ่งแวดล้อม	สถานที่ดำเนินการ	ระยะเวลาดำเนินการ	ผู้รับผิดชอบ
3. ทรัพยากรดิน (ต่อ)	<p>มาตรการป้องกันและแก้ไขผลกระทบสิ่งแวดล้อม</p> <ul style="list-style-type: none"> - ปริมาณโซเดียมที่แลกเปลี่ยนได้ (Exchangeable Sodium) - ปริมาณแมกนีเซียมที่แลกเปลี่ยนได้ (Exchangeable Magnesium) - ปริมาณแคลเซียมที่แลกเปลี่ยนได้ (Exchangeable Calcium) <ul style="list-style-type: none"> การรื้อไหล มักเกิดที่ตื้นชันบนลึกประมาณ 5 เมตร เพราะมักเป็นดินร่วน และมักเกิดในช่วงแรกๆ ของการเจาะ (Pilot Drill) ดังนั้น โครงการจะสำรวจชั้นดินเพื่อออกแบบ HDD Profile ให้อยู่ในชั้นดินที่เสถียร โดยข้อมูลดังกล่าวจะนำไปใช้ในการประเมินแรงดันของโซเดียมเบนโทไนท์ที่ใช้ได้สูงสุดระหว่างการเจาะตลอด และประเมินโอกาสรั่วไหล เพื่อกำหนดแรงดันที่ควรใช้ในการเจาะตลอด เนื่องจากกรณีที่ใช้แรงดันสูงเกินไป โอกาสในการรั่วไหลก็จะมีความถี่ขึ้น ในกรณีที่ดินบริเวณที่จะเจาะตลอดมีลักษณะเหลวหรือร่วนมาก จะพิจารณาใช้ Casing เจาะลงไปก่อน จากนั้นจึงใส่หัวเจาะ (Pilot) ตามลงไป ซึ่งในการตื้นชันตื้นแทงที่ตื้นชันแบบแล้ว โอกาส Frac Out จะลดลงแล้ว ติดตั้ง "Pressure Sub" ที่เครื่องเจาะ (HDD Machine) ซึ่งเป็น Pressure Transmitter เพื่อ Monitor Bentonite Pressure แบบ Real Time โดย Down Hole Pressure Transmitter จะส่งสัญญาณมาที่ Monitor ของ Driller ในห้องควบคุม เมื่อมีการเริ่มลดลงของแรงดัน Bentonite อย่างทันทีทันใด Driller จะสามารถหยุดเจาะ และลดแรงดันจาก Bentonite Pump ได้ทันที โดยไม่เกิดการ Frac Out ขึ้นที่ผิว 	<ul style="list-style-type: none"> - ตลอดแนววางท่อส่งก๊าซฯ <ul style="list-style-type: none"> - ตลอดแนววางท่อส่งก๊าซฯ <ul style="list-style-type: none"> - ตลอดแนววางท่อส่งก๊าซฯ 	<ul style="list-style-type: none"> - ตลอดระยะเวลาก่อสร้าง <ul style="list-style-type: none"> - ตลอดระยะเวลาก่อสร้าง <ul style="list-style-type: none"> - ตลอดระยะเวลาก่อสร้าง 	<ul style="list-style-type: none"> บริษัท กัลฟ์ เอเสอร์ชี จำกัด <ul style="list-style-type: none"> บริษัท กัลฟ์ เอเสอร์ชี จำกัด <ul style="list-style-type: none"> บริษัท กัลฟ์ เอเสอร์ชี จำกัด

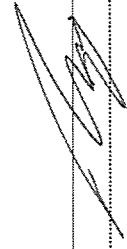

(นายวราพงษ์ วิวัฒน์ภาณิช)
ผู้อำนวยการบริหารโครงการ
บริษัท กัลฟ์ เอเสอร์ชี จำกัด

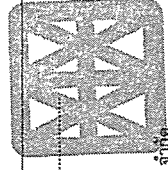

ลงชื่อ / วราพงษ์ วิวัฒน์ภาณิช
(นางเนตรชนก ตีระปิ่นตาค)
ผู้อำนวยการด้านสิ่งแวดล้อม
บริษัท ทีม คอนซัลติ้ง เอนจิเนียริ่ง แอนด์ แมเนจเม้นท์ จำกัด

หน้า
56/94
ตุลาคม
2560

ตารางที่ 4-2

ตารางสรุปมาตรการป้องกันและแก้ไขผลกระทบสิ่งแวดล้อม ระยะก่อสร้าง โครงการท่อส่งก๊าซธรรมชาติไปยังโรงไฟฟ้าศรีราชา (ต่อ)

องค์ประกอบด้านสิ่งแวดล้อม (ต่อ)	มาตรการป้องกันและแก้ไขผลกระทบสิ่งแวดล้อม	สถานที่ดำเนินการ	ระยะเวลาดำเนินการ	ผู้รับผิดชอบ
3. ทรัพยากรดิน (ต่อ)	<p>มาตรการป้องกันและแก้ไขผลกระทบสิ่งแวดล้อม</p> <ul style="list-style-type: none"> สังเกตและเฝ้าระวังแรงดัน/ปริมาณ/ความต่อเนื่องของอัตราการไหลของไหลของโคลนที่ส่งกลับมา (Mud Return Line) หากแรงดันลดลงหรือมีอัตราการไหลไม่ต่อเนื่องแสดงว่าอาจเกิดการรั่วไหล ผู้ควบคุมจะต้องหยุดการเจาะ เพื่อทำการตรวจสอบและแก้ไขปัญหาดังกล่าว ประเมินสถานการณ์และเข้าสู่ขั้นตอนการจัดการโคลนเบนโทไนท์ที่รั่วไหลต่อไป <p>- มาตรการจัดการกรณีโคลนเบนโทไนท์รั่วไหล</p> <ul style="list-style-type: none"> ในกรณีที่เกิดการรั่วไหล พนักงานที่ควบคุมการขุดเจาะจะทำการล้อมรอบพื้นที่ที่รั่วไหลด้วยถุงทราย และใช้รถสูบลuftโคลนเบนโทไนท์ที่ออกพื้นที่ดังกล่าว โดยโคลนเบนโทไนท์ที่รวบรวมได้จะมีการตรวจวิเคราะห์ค่าร้อยละโคลนเบนโทไนท์ที่แลกเปลี่ยนได้ (Exchangeable Sodium Percentage) เพื่อนำข้อมูลดังกล่าวแจ้งให้หน่วยงานผู้ได้รับอนุญาตที่รับกำจัดทราบ ก่อนนำไปกำจัดด้วยวิธีฝังกลบต่อไป ทั้งนี้ โครงการจะมีการจัดตั้งแต่พบโคลนเบนโทไนท์ที่ละอองฝุ่นในทะเลใกล้เสร็จสิ้นการสูบลuftโคลนเบนโทไนท์ที่ออกจากพื้นที่ที่เกิดการทะลัก ทำการล้างโคลนเบนโทไนท์ที่ละลายน้ำได้ออกไปก่อนที่จะใช้สารแลกเปลี่ยนโคลนเบนโทไนท์ที่แลกเปลี่ยนได้ โดยจัดทำร่องน้ำชั่วคราวลึกประมาณ 10-15 เซนติเมตร ให้ครอบคลุมพื้นที่ โดยร่องน้ำกว้างประมาณ 30 เซนติเมตร ระยะห่างกันประมาณ 1 เมตร หรือระยะที่น้ำดินไหลบ่าผิวดินทั่วถึงกัน และสร้างบ่อ Sump เพื่อรองรับน้ำที่ระบายน และร่องน้ำชั่วคราวที่จัดทำขึ้นจะต้องไหลไปรวมที่บ่อ Sump ซึ่งอยู่ต่ำสุดของพื้นที่ โดยต้องพิจารณาจากสภาพพื้นที่ และเส้น Contour จาก Alignment Sheet แล้วทำการปล่อยน้ำไปตามร่องระบายน้ำให้เส้นร่องระบายน้ำและไหลไปรวมที่บ่อ Sump แล้วทำการสูบน้ำที่มีโคลนเบนโทไนท์ที่ละลายน้ำไปกำจัด โดยนำส่งบริษัทที่ได้รับอนุญาตจากทางราชการ 	<ul style="list-style-type: none"> - ตลอดแนววางท่อส่งก๊าซ - ตลอดแนววางท่อส่งก๊าซ - ตลอดแนววางท่อส่งก๊าซ - ตลอดแนววางท่อส่งก๊าซ 	<ul style="list-style-type: none"> - ตลอดระยะเวลาก่อสร้าง - ตลอดระยะเวลาก่อสร้าง - ตลอดระยะเวลาก่อสร้าง - ตลอดระยะเวลาก่อสร้าง 	<ul style="list-style-type: none"> - บริษัท กัลฟ์ เอ็นเนอร์จี จำกัด - บริษัท กัลฟ์ เอ็นเนอร์จี จำกัด - บริษัท กัลฟ์ เอ็นเนอร์จี จำกัด - บริษัท กัลฟ์ เอ็นเนอร์จี จำกัด

ลงชื่อ (นายวราพงษ์ วัฒนวิภา) ผู้อำนวยการโครงการ บริษัท กัลฟ์ เอ็นเนอร์จี จำกัด	หน้า 57/94 ตุลาคม 2560	ลงชื่อ (นางเนตรชนก ต๊ะชินดา) ผู้อำนวยการด้านสิ่งแวดล้อม บริษัท ทิม คอนซัลติ้ง เอนจิเนียริง แอนด์ แมเนจเม้นท์ จำกัด
---	---------------------------------	---

ตารางที่ 4-2

ตารางสรุปมาตรการป้องกันและแก้ไขผลกระทบสิ่งแวดล้อม ระยะก่อสร้าง โครงการก่อสร้างโรงไฟฟ้าศรีราชา (ต่อ)

องค์ประกอบด้านสิ่งแวดล้อม	มาตรการป้องกันและแก้ไขผลกระทบสิ่งแวดล้อม	สถานที่ดำเนินการ	ระยะเวลาดำเนินการ	ผู้รับผิดชอบ
3. ทรัพยากรที่ดิน (ต่อ)	<ul style="list-style-type: none"> ใช้สารแลกเปลี่ยนโซเดียมในรูปที่แลกเปลี่ยนได้ ในกรณีที่ใช้สารยิปซัม ให้คำนวณ ปริมาณที่จำเป็นต่อการแลกเปลี่ยนโซเดียมในส่วนที่เกิน แสดงรายละเอียดข้างต้น โดยวิธีหว่าน เกลบรวนดินให้เข้ากันกับยิปซัมแล้วเติมน้ำเพื่อเร่งปฏิกิริยาทางเคมี ทั้งไว้ประมาณ 1-2 สัปดาห์ เนื่องจากการใช้สารแลกเปลี่ยนโซเดียม ในกรณีที่ใช้สารยิปซัม เมื่อปฏิกิริยาแลกเปลี่ยนไอออนสิ้นสุด ดินจะมีแคลเซียมแลกเปลี่ยนได้เพิ่มขึ้น ส่วนโซเดียมซัลเฟตเป็นผลจากปฏิกิริยาจะเป็นเกลือที่ละลายง่ายและไหลออกไปได้ ดังนั้นจะต้องมีการล้างเกลือโซเดียมซัลเฟตออกจากพื้นที่ เนื่องจากเป็นสารที่ยังมีปริมาณโซเดียมอยู่ มีขั้นตอนปฏิบัติ คือ ในพื้นที่ที่ได้รับผลกระทบเมื่อมีการใส่สารยิปซัมไปแลกเปลี่ยนโซเดียมแล้วทิ้งไว้ประมาณ 1-2 สัปดาห์ โดยทำการปล่อยน้ำไปตามร่องระบายน้ำให้ล้นร่องระบายน้ำและไหลไปรวมที่บ่อ Sumpp แล้วทำการสูบน้ำที่มีโซเดียมซัลเฟตไปกำจัด และปรับสภาพร่องน้ำชั่วคราวและบ่อ Sumpp ให้คืนสภาพปัจจุบัน หลังจากนั้นให้ทำการตรวจวัดค่าอัตราส่วนดูดซับโซเดียม (SAR) และค่าอื่นๆ และนำมาเปรียบเทียบกับค่าปัจจุบัน ซึ่งค่าปริมาณธาตุต่างๆ จะต้องมีความแตกต่างไม่เกินร้อยละ 10 กับค่าที่ตรวจวัดก่อนก่อสร้าง และทำการเพิ่มธาตุอาหารของพืชลงในดิน เช่น การเติมปุ๋ยอินทรีย์ เป็นต้น ในกรณีเป็นพื้นที่เกษตรกรรม 	<ul style="list-style-type: none"> ตลอดแนววางท่อส่งก๊าซฯ ตลอดแนววางท่อส่งก๊าซฯ 	<ul style="list-style-type: none"> ตลอดระยะเวลาก่อสร้าง ตลอดระยะเวลาก่อสร้าง 	<ul style="list-style-type: none"> บริษัท กัลฟ์ เอเสอรารี จำกัด บริษัท กัลฟ์ เอเสอรารี จำกัด
4. คุณภาพน้ำและนิเวศวิทยาทางน้ำ	<p>(ก) มาตรการทั่วไป</p> <ul style="list-style-type: none"> ในกรณีที่ฝนตกหนัก ห้ามมิให้มีการกรมการขุดเปิดหน้าดิน เพื่อป้องกันมิให้มีการชะล้างตะกอนดินลงสู่รางระบายน้ำที่อยู่ใกล้เคียง เตรียมเครื่องสูบน้ำสำรองไว้ใช้งานตลอดระยะเวลาการก่อสร้าง เพื่อป้องกันและแก้ไขปัญหาน้ำท่วมขังหรือการระบายน้ำในบริเวณพื้นที่ก่อสร้าง 	<ul style="list-style-type: none"> ตลอดแนววางท่อส่งก๊าซฯ ตลอดแนววางท่อส่งก๊าซฯ 	<ul style="list-style-type: none"> ตลอดระยะเวลาก่อสร้าง ตลอดระยะเวลาก่อสร้าง 	<ul style="list-style-type: none"> บริษัท กัลฟ์ เอเสอรารี จำกัด บริษัท กัลฟ์ เอเสอรารี จำกัด

ลงชื่อ หน้า
 (นายพรพงษ์ วัฒนบ้านข)

ลงชื่อ หน้า
 (นางเนตรชนก ต๊ะปันดา)
 ผู้ชำนาญการด้านสิ่งแวดล้อม

บริษัท กัลฟ์ เอเสอรารี จำกัด

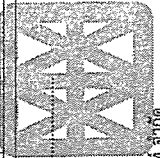

ตารางที่ 4-2

ตารางสรุปมาตรการป้องกันและแก้ไขผลกระทบสิ่งแวดล้อม ระยะก่อสร้าง โครงการท่อส่งก๊าซธรรมชาติไปยังโรงไฟฟ้าศรีราชา (ต่อ)

องค์ประกอบด้านสิ่งแวดล้อม	มาตรการป้องกันและแก้ไขผลกระทบสิ่งแวดล้อม	สถานที่ดำเนินการ	ระยะเวลาดำเนินการ	ผู้รับผิดชอบ	
4. คุณภาพน้ำและนิเวศวิทยาทางน้ำ (ต่อ)	มาตรการป้องกันและแก้ไขผลกระทบสิ่งแวดล้อม				
	- จัดให้มีรางระบายน้ำบนถนนที่ก่อสร้างสถานีควบคุมก๊าซธรรมชาติ เพื่อรวบรวมน้ำในที่เกิดภายในพื้นที่ก่อสร้างเข้าสู่บ่อตกตะกอน เพื่อป้องกันปัญหาน้ำท่วมพื้นที่ใกล้เคียง		- พื้นที่ก่อสร้างสถานีควบคุมก๊าซธรรมชาติ	ตลอดระยะเวลาการก่อสร้าง	บริษัท กัลฟ์ เอเสอร่าซี จำกัด
	- ห้ามทิ้งขยะหรือเศษวัสดุก่อสร้างลงในระบบระบายน้ำที่อยู่ใกล้เคียงโดยเด็ดขาด		- ตลอดแนววางท่อส่งก๊าซ	ตลอดระยะเวลาการก่อสร้าง	บริษัท กัลฟ์ เอเสอร่าซี จำกัด
	- จัดให้มีห้องส้วมบริเวณสำนักงานชั่วคราวอย่างเพียงพอ และให้มีถังบำบัดน้ำเสียสำเร็จรูปเพื่อรองรับและบำบัดน้ำเสียดังกล่าว รวมทั้งทำการรื้อถอนจากพื้นที่เมื่อการก่อสร้างแล้วเสร็จ		- ตลอดแนววางท่อส่งก๊าซ	ตลอดระยะเวลาการก่อสร้าง	บริษัท กัลฟ์ เอเสอร่าซี จำกัด
	- จัดให้มีภาชนะรองรับเมื่อมีการเปลี่ยนน้ำมันหล่อลื่นจากเครื่องจักร เครื่องยนต์ และอุปกรณ์ก่อสร้าง บริเวณพื้นที่ก่อสร้าง		- ตลอดแนววางท่อส่งก๊าซ	ตลอดระยะเวลาการก่อสร้าง	บริษัท กัลฟ์ เอเสอร่าซี จำกัด
	- หลีกเลี่ยงการกองดินที่เกิดจากการขุดเปิดพื้นที่เพื่อวางท่อก๊าซ ไกล่ระบบระบายน้ำเพื่อป้องกันเศษดินตกลงปิดกั้นทางระบายน้ำ		- ตลอดแนววางท่อส่งก๊าซ	ตลอดระยะเวลาการก่อสร้าง	บริษัท กัลฟ์ เอเสอร่าซี จำกัด
	- เมื่อวางท่อก๊าซธรรมชาติเสร็จเรียบร้อยแล้ว ต้องทำการถมดินกลับ และหลีกเลี่ยงการหลบฝั่งท่อส่งก๊าซธรรมชาติในแต่ละช่วงแล้ว จะต้องดูแลและปรับคืนสภาพพื้นที่ในเขตทางและพื้นที่ก่อสร้างชั่วคราวให้ใกล้เคียงกับสภาพเดิมหรือดีกว่าเดิมภายหลังก่อสร้างแล้วเสร็จโดยเร็ว เศษวัสดุต่างๆ ที่เกิดจากการก่อสร้างต้องนำออกจากพื้นที่ให้หมด รวมทั้งติดตั้งป้ายเตือนและสัญลักษณ์แนววางท่อส่งก๊าซธรรมชาติให้สามารถเห็นได้ชัดเจน		- ตลอดแนววางท่อส่งก๊าซ	ตลอดระยะเวลาการก่อสร้าง	บริษัท กัลฟ์ เอเสอร่าซี จำกัด
	- จัดให้มีระบบบำบัดน้ำเสียสำเร็จรูปในบริเวณอาคารสำนักงานชั่วคราว รวมทั้งบ่อตรวจคุณภาพน้ำขนาดความจุอย่างน้อย 1 วัน เพื่อตรวจสอบคุณภาพน้ำทิ้งให้เป็นไปตามคุณสมบัติมาตรฐานทั้งจาก อาคารประเภท ค ตามมาตรฐานประกาศกระทรวงทรัพยากรธรรมชาติและสิ่งแวดล้อม เรื่อง กำหนดมาตรฐานการระบายน้ำทิ้งจากอาคารบางประเภทและบางขนาด ก่อนระบายออกสู่ภายนอก		- บ่อตรวจคุณภาพน้ำ อาคารสำนักงานชั่วคราว	ตลอดระยะเวลาการก่อสร้าง	บริษัท กัลฟ์ เอเสอร่าซี จำกัด

ลงชื่อ..... หน้า 59/94
 (นายพรพงษ์ จีวัฒน์วณิช) ตุลาคม 2560
 ผู้อำนวยการโครงการ บริษัท กัลฟ์ เอเสอร่าซี จำกัด

ลงชื่อ..... หน้า ๖๐
 (นางนงนุชมา ตีระปิ่นดา)
 ผู้อำนวยการด้านสิ่งแวดล้อม บริษัท ทีเอ็ม คอมพิวเตอร์ อินเทอร์เน็ต แอนด์ เมเนจเม้นท์ จำกัด

ตารางที่ 4-2

ตารางสรุปมาตรการป้องกันและแก้ไขผลกระทบสิ่งแวดล้อม ระยะก่อสร้าง โครงการท่อส่งก๊าซธรรมชาติไปยังโรงไฟฟ้าศรีราชา (ต่อ)

องค์ประกอบด้านสิ่งแวดล้อม	มาตรการป้องกันและแก้ไขผลกระทบสิ่งแวดล้อม	สถานที่ดำเนินการ	ระยะเวลาดำเนินการ	ผู้รับผิดชอบ
4. คุณภาพน้ำและนิเวศวิทยาทางน้ำ (ต่อ)	<p>มาตรการสำหรับกรก่อสร้าง ตัดผ่านแหล่งน้ำด้วยวิธีการเจาะลอด (HDD)</p> <ul style="list-style-type: none"> - ความลึกของท่อที่วางตัดผ่านคลองหรือด้วยวิธีการเจาะลอด ระยะจากที่ตอกคกลงถึงหลิ่งท่อไม่น้อยกว่า 6 เมตร - ป้องกันโคลนไหลเข้าโดยเบนท่อในทิศทางการก่อสร้างด้วยวิธีเจาะลอด ปนเบื้อนพื้นที่ก่อสร้างอื่นๆ โดยการวางถุงทรายหรือจัดทำคันดินกันรอบพื้นที่ที่อาจมีการหกหล่นหรือรั่วไหลของโคลนไหลเข้าโดยเบนท่อในท่ เช่น รอบเครื่องจักรที่ใช้ในการเจาะลอด หรือบริเวณเครื่องแยกทรายออกจากโคลนไหลเข้าโดยเบนท่อในท่เพื่อนำกลับมาใช้ใหม่ - หลีกเลี่ยงการก่อสร้างโดยวิธีเจาะลอดในช่วงฤดูฝน 	<ul style="list-style-type: none"> - บริเวณก่อสร้างตัดผ่านแหล่งน้ำด้วยวิธีการเจาะลอด - บริเวณก่อสร้างตัดผ่านแหล่งน้ำด้วยวิธีการเจาะลอด - บริเวณก่อสร้างตัดผ่านแหล่งน้ำด้วยวิธีการเจาะลอด 	<p>ตลอดระยะเวลาก่อสร้าง</p> <p>ตลอดระยะเวลาก่อสร้าง</p> <p>ตลอดระยะเวลาก่อสร้าง</p>	<p>บริษัท กัลฟ์ เอเสออาร์ซี จำกัด</p> <p>บริษัท กัลฟ์ เอเสออาร์ซี จำกัด</p> <p>บริษัท กัลฟ์ เอเสออาร์ซี จำกัด</p>
	<ul style="list-style-type: none"> - จัดให้มีเจ้าหน้าที่ประจำอยู่บริเวณริมคลองช่วงที่หัวเจาะลอดผ่านคลอง เพื่อสังเกตสีของน้ำ และตะกอนในน้ำระหว่างทำการเจาะ เมื่อเห็นโคลนไหลเข้าในท่หรือไหลออกให้หยุดทำการเจาะเพื่อทำการเก็บกู้โคลนไหลเข้าโดยเบนท่อในท่ที่รั่วไหล จากนั้นหาสาเหตุเพื่อพิจารณาปรับวิธีการปฏิบัติงานให้เหมาะสม แล้วจึงเริ่มการทำงานของเครื่องจักรต่อไป - การเก็บกู้โคลนไหลเข้าในท่กรณีท่รั่วไหลในแหล่งน้ำ มีรายละเอียด ดังนี้ 	<ul style="list-style-type: none"> - บริเวณก่อสร้างตัดผ่านแหล่งน้ำด้วยวิธีการเจาะลอด - บริเวณก่อสร้างตัดผ่านแหล่งน้ำด้วยวิธีการเจาะลอด 	<p>ตลอดระยะเวลาก่อสร้าง</p> <p>ตลอดระยะเวลาก่อสร้าง</p>	<p>บริษัท กัลฟ์ เอเสออาร์ซี จำกัด</p> <p>บริษัท กัลฟ์ เอเสออาร์ซี จำกัด</p>

ลงชื่อ.....
 (นายวราพงษ์ วิวัฒน์นำชัย)
 ผู้อำนวยการบริหารโครงการ
 บริษัท กัลฟ์ เอเสออาร์ซี จำกัด

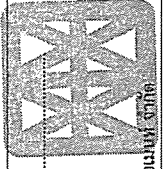

ลงชื่อ.....
 (นางเนตรชนก คีรีปิ่นตา)
 ผู้อำนวยการด้านสิ่งแวดล้อม
 บริษัท ทีเอ็ม คอนซัลติ้ง เอ็นจิเนียริ่ง แอนด์ แมเนจเม้นท์ จำกัด

ตารางที่ 4-2

ตารางสรุปมาตรการป้องกันและแก้ไขผลกระทบสิ่งแวดล้อม ระยะก่อสร้าง โครงการท่อส่งก๊าซธรรมชาติไปยังโรงไฟฟ้าศรีราชา (ต่อ)

องค์ประกอบด้านสิ่งแวดล้อม	มาตรการป้องกันและแก้ไขผลกระทบสิ่งแวดล้อม	สถานที่ดำเนินการ	ระยะเวลาดำเนินการ	ผู้รับผิดชอบ
4. คุณภาพน้ำและนิเวศวิทยาทางน้ำ (ต่อ)	<p>มาตรการป้องกันและแก้ไขผลกระทบสิ่งแวดล้อม</p> <ul style="list-style-type: none"> • กรณีน้ำต้น ให้ดำเนินการวางอุทกทรายนกบรอบพื้นที่โคลนโซเดียมเบนโทไนท์ไว้ไหล จากนั้นดำเนินการสูบลินโซเดียมเบนโทไนท์ เพื่อรวบรวมส่งให้บริษัทที่ได้รับอนุญาตจากหน่วยงานราชการเป็นผู้นำไปกำจัด • กรณีที่น้ำลึก ให้ดำเนินการนำมามันตะกอนกันรอบพื้นที่ที่โคลนโซเดียมเบนโทไนท์ไว้ไหล จากนั้นดำเนินการสูบลินโซเดียมเบนโทไนท์ เพื่อรวบรวมส่งให้บริษัทที่ได้รับอนุญาตจากหน่วยงานราชการเป็นผู้นำไปกำจัด <p>(ค) การทดสอบท่อด้วยวิธีทางชลสถิต (Hydrostatic Test)</p> <ul style="list-style-type: none"> - ต้องไม่เติมสารเคมีใดๆ ที่เป็นอันตรายต่อสิ่งแวดล้อมในน้ำที่ใช้ในการทดสอบท่อ - ตรวจสอบน้ำทิ้งจากการทดสอบท่อด้วยวิธีทางชลสถิต ต้องตรวจวัดได้แก่ ความเป็นกรด-กรด-ด่าง (pH) อุณหภูมิ (Temperature) ปริมาณของแข็งแขวนลอย (SS) และน้ำมันและไขมัน (Oil & Grease) เพื่อให้มั่นใจได้ว่ามีลักษณะน้ำทิ้งเป็นไปตามเกณฑ์มาตรฐานเกณฑ์คุณภาพน้ำทิ้ง มีค่าสูงกว่าเกณฑ์มาตรฐานคุณภาพน้ำทิ้งเขตลุ่มน้ำเสียตามนิคมอุตสาหกรรมเหมราช อีสเทิร์นซีบอร์ดกำหนด จะส่งให้หน่วยงานภายนอกที่ได้รับอนุญาตจากหน่วยงานราชการเป็นผู้นำไปกำจัด - ก่อนระบายน้ำจากการทดสอบท่อด้วยวิธีทางชลสถิต (Hydrostatic Test) ลงสู่ระบบบำบัดน้ำเสียส่วนกลาง ต้องมีการประสานงานไปยังนิคมฯ และต้องปฏิบัติตามข้อกำหนดและเงื่อนไขที่นิคมฯ กำหนด 	<ul style="list-style-type: none"> - บริเวณก่อสร้างตัดผ่านแหล่งน้ำด้วยวิธีการเจาะลอด - บริเวณก่อสร้างตัดผ่านแหล่งน้ำด้วยวิธีการเจาะลอด - ตลอดแนววางท่อส่งก๊าซฯ - ตลอดแนววางท่อส่งก๊าซฯ - ตลอดแนววางท่อส่งก๊าซฯ 	<ul style="list-style-type: none"> - ตลอดระยะเวลาก่อสร้าง - ตลอดระยะเวลาก่อสร้าง - ตลอดระยะเวลาก่อสร้าง - ตลอดระยะเวลาก่อสร้าง - ตลอดระยะเวลาก่อสร้าง 	<ul style="list-style-type: none"> - บริษัท กัลฟ์ เอเสออาร์ซี จำกัด - บริษัท กัลฟ์ เอเสออาร์ซี จำกัด - บริษัท กัลฟ์ เอเสออาร์ซี จำกัด - บริษัท กัลฟ์ เอเสออาร์ซี จำกัด - บริษัท กัลฟ์ เอเสออาร์ซี จำกัด

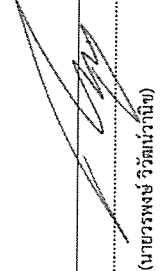

ลงชื่อ.....	หน้า	ลงชื่อ.....
(นายวรงค์ วิวัฒน์วณิช)	61/94	Verdy old
ผู้อำนวยการบริหารโครงการ	ตุลาคม	(นางเนตรชนก ต๊ะปิ่นดา)
บริษัท กัลฟ์ เอเสออาร์ซี จำกัด	2560	ผู้อำนวยการด้านสิ่งแวดล้อม
		บริษัท ทีเอ็ม คอมพิวเตอร์ อเนกประสงค์ เอ็นจิเนียริง แอนด์ แมนเนจเม้นท์ จำกัด

ตารางที่ 4-2

ตารางสรุปมาตรการป้องกันและแก้ไขผลกระทบสิ่งแวดล้อม ระยะก่อสร้าง โครงการท่อส่งก๊าซธรรมชาติไปยังโรงไฟฟ้าศรีราชา (ต่อ)

องค์ประกอบด้านสิ่งแวดล้อม	มาตรการป้องกันและแก้ไขผลกระทบสิ่งแวดล้อม	สถานที่ดำเนินการ	ระยะเวลาดำเนินการ	ผู้รับผิดชอบ
4. คุณภาพน้ำและนิเวศวิทยาทางน้ำ (ต่อ)	<ul style="list-style-type: none"> - ติดตั้งตะแกรงหรือตาข่าย เพื่อคัดตะกอนและ/หรือของแข็งขนาดเล็กที่ปนเปื้อนมากับน้ำบริเวณปลายท่อระบายน้ำที่ส่งจากการทดสอบท่อด้วยวิธีทางสถิต (Hydrostatic Test) ก่อนระบายลงสู่แหล่งรับน้ำทิ้ง - หากมีข้อร้องเรียนเกี่ยวกับภาวการณ์การรบกวนหรือข้อขัดข้องของท่อส่งน้ำ (Hydrostatic Test) ต้องดำเนินการแก้ไขทันที - ประชาสัมพันธ์รายละเอียดแผนการก่อสร้างให้กับหน่วยงานที่เกี่ยวข้อง เช่น สถานประกอบการในนิคมอุตสาหกรรมแหลมราช อีสเทิร์นซีบอร์ด องค์การปกครองส่วนท้องถิ่น ผู้นำชุมชน เป็นต้น ทราบเป็นการล่วงหน้าอย่างน้อย 1 เดือน ก่อนเข้าปฏิบัติงานในพื้นที่ - ติดป้ายแสดงชื่อโครงการ เจ้าของโครงการ ระบุวันเริ่มต้นโครงการ และวันสิ้นสุดโครงการ ซึ่งผู้รับเหมาก่อสร้าง พร้อมเบอร์โทรศัพท์ แจ้งให้ผู้ใช้รถใช้ถนนที่ผ่านบริเวณก่อสร้างได้ทราบเป็นการล่วงหน้าก่อนเริ่มงานก่อสร้างอย่างน้อย 1 เดือน เพื่อให้ความระมัดระวัง เมื่อจะสัญจรผ่าน - กำหนดให้บริษัทรับเหมาก่อสร้างดำเนินการก่อสร้างให้ครบถ้วนก่อนเริ่มกิจกรรมก่อสร้างวางท่อส่งก๊าซฯ ซึ่งประกอบด้วย การกำหนดเส้นทางขนส่งวัสดุอุปกรณ์ ช่วงเวลาการขนส่ง การติดตั้งป้าย/เครื่องหมายจราจรบนผิวทาง และระยะเวลาในการก่อสร้าง - จัดเตรียมพื้นที่ก่อสร้างใหม่แสงสว่างเพียงพอ และกำหนดพื้นที่ก่อสร้างออกจากเส้นทางจราจรให้ชัดเจน โดยใช้แสงไฟส่องสว่างให้เพียงพอ และกำหนดเครื่องหมายจราจร ป้ายเตือน ป้ายแนะนำ สัญญาณไฟจราจรชั่วคราวและไฟสัญญาณจราจรให้เห็นแนวก่อสร้างชัดเจน และป้ายสัญญาณจราจรที่ติดตั้งต้องสามารถมองเห็นได้อย่างชัดเจน ทั้งเวลากลางวันและเวลากลางคืนจนถึงพื้นที่ก่อสร้างอย่างน้อย 150 เมตร หรือตามที่หน่วยงานเจ้าของพื้นที่กำหนด และต้องตรวจสอบบำรุงรักษาป้ายและสัญญาณไฟต่างๆ ให้อยู่ในสภาพที่ดีตลอดเวลา และต้องดำเนินการซ่อมแซมแก้ไขโดยทันทีที่เกิดความเสียหายชำรุด หรือสูญหาย 	<ul style="list-style-type: none"> - ตลอดแนววางท่อส่งก๊าซฯ - ตลอดแนววางท่อส่งก๊าซฯ - ตลอดแนววางท่อส่งก๊าซฯ - ตลอดแนววางท่อส่งก๊าซฯ - ตลอดแนววางท่อส่งก๊าซฯ - ตลอดแนววางท่อส่งก๊าซฯ 	<ul style="list-style-type: none"> - ตลอดระยะเวลาก่อสร้าง - ตลอดระยะเวลาก่อสร้าง - ตลอดระยะเวลาก่อสร้าง - ตลอดระยะเวลาก่อสร้าง - ตลอดระยะเวลาก่อสร้าง - ตลอดระยะเวลาก่อสร้าง 	<ul style="list-style-type: none"> - บริษัท กัลฟ์ เอเซอร์ซี จำกัด - บริษัท กัลฟ์ เอเซอร์ซี จำกัด - บริษัท กัลฟ์ เอเซอร์ซี จำกัด - บริษัท กัลฟ์ เอเซอร์ซี จำกัด - บริษัท กัลฟ์ เอเซอร์ซี จำกัด - บริษัท กัลฟ์ เอเซอร์ซี จำกัด
5. การคมนาคม				

ลงชื่อ..... (นายทรงพงษ์ วัฒนวานิช) ผู้อำนวยการบริหารโครงการ บริษัท กัลฟ์ เอเซอร์ซี จำกัด	หน้า 62/94 ตุลาคม 2560	ลงชื่อ..... <i>Arayon old</i> (นางเบตระนุก ต๊ะปิ่นดา) ผู้อำนวยการด้านสิ่งแวดล้อม บริษัท ทีม คอนซัลติ้ง เอนจิเนียริ่ง แอนด์ แมเนจเม้นท์ จำกัด
---	---------------------------------	--

ตารางที่ 4-2

ตารางสรุปมาตรการป้องกันและแก้ไขผลกระทบสิ่งแวดล้อม ระยะก่อสร้าง โครงการก่อสร้างโรงไฟฟ้าศรีราชา (ต่อ)

องค์ประกอบด้านสิ่งแวดล้อม	มาตรการป้องกันและแก้ไขผลกระทบสิ่งแวดล้อม	สถานที่ดำเนินการ	ระยะเวลาดำเนินการ	ผู้รับผิดชอบ
5. การคมนาคม (ต่อ)	<p>มาตรการป้องกันและแก้ไขผลกระทบสิ่งแวดล้อม</p> <ul style="list-style-type: none"> - จัดให้มีเจ้าหน้าที่อำนวยความสะดวกจราจร บริเวณพื้นที่ก่อสร้างและประสานงานกับเจ้าหน้าที่ตำรวจจราจรในพื้นที่ เพื่ออำนวยความสะดวกจราจร โดยเฉพาะช่วงที่ก่อสร้างบริเวณถนนสาย HRE-R3/2 และ HRE-R3/3 ต้องจัดให้มีเจ้าหน้าที่อำนวยความสะดวกจราจรตลอดเวลาก่อสร้าง - ต้องไม่วางกองวัสดุที่มีควมจำเป็นต้องใช้งานในลักษณะกีดขวางหรือเป็นอุปสรรคต่อการจราจร และต้องขนย้ายวัสดุอุปกรณ์ที่ไม่ได้ใช้งานออกจากพื้นที่ก่อสร้างทันที รวมทั้งจำกัดจำนวนการขนย้ายของวัสดุอุปกรณ์ไปวางเรียงหน้างานในแต่ละจุดให้พอดีกับปริมาณงานที่สามารถปฏิบัติได้แต่ละวัน เพื่อไม่ให้กองกีดขวางการจราจร - กันเขตพื้นที่ก่อสร้างโดยรอบบริเวณเขตพื้นที่รับ-ปล่อย ให้มีระยะปลอดภัยและเหมาะสมกับสภาพพื้นที่ พร้อมทั้งติดตั้งป้ายสัญญาณและ/หรือเครื่องหมายเตือนแสดงเขตหวงห้ามที่อาจเกิดอันตราย หรือบริเวณพื้นที่มีเครื่องจักรกลกำลังปฏิบัติให้เป็นอย่างดีชัดเจน - อบรมและควบคุมพนักงานขับรถที่เกี่ยวข้องกับการก่อสร้างทุกชนิด ให้ปฏิบัติตามกฎจราจรอย่างเคร่งครัดรวมทั้งการตรวจสอบสภาพเครื่องยนต์รถตามคู่มือการบำรุงรักษารถทุกครั้งก่อนใช้งาน - เมื่อการก่อสร้างในเขตทางถนนแล้วเสร็จ ให้ขนย้ายวัสดุและอุปกรณ์ต่างๆ ที่ไม่ใช้งานออกไปทันที และทำความสะอาด/คืนพื้นที่ทางเท้า หรือทางเข้า-ออก ให้อยู่ในสภาพเดิมและเรียบร้อย - เมื่อวางท่อก๊าซธรรมชาติเสร็จเรียบร้อยแล้ว ต้องทำการเดิมดินกลับ และหลังการกลับฝังท่อส่งก๊าซธรรมชาติในแต่ละช่วงแล้ว จะต้องดูแลและปรับคืนสภาพพื้นที่ในเขตทางและพื้นที่ก่อสร้างชั่วคราวให้ใกล้เคียงกับสภาพเดิมหรือดีกว่าเดิมภายหลังก่อสร้างแล้วเสร็จโดยเร็ว เศษวัสดุต่างๆ ที่เกิดจากการก่อสร้างต้องนำออกพื้นที่ให้หมด รวมทั้งติดตั้งป้ายเตือนและสัญลักษณ์บนทางที่ส่งก๊าซธรรมชาติให้สามารถเห็นได้ชัดเจน 	<ul style="list-style-type: none"> - ตลอดแนววางท่อส่งก๊าซ - ตลอดแนววางท่อส่งก๊าซ - ตลอดแนววางท่อส่งก๊าซ - ตลอดแนววางท่อส่งก๊าซ - ตลอดแนววางท่อส่งก๊าซ - ตลอดแนววางท่อส่งก๊าซ - ตลอดแนววางท่อส่งก๊าซ 	<ul style="list-style-type: none"> - ตลอดระยะเวลาก่อสร้าง - ตลอดระยะเวลาก่อสร้าง - ตลอดระยะเวลาก่อสร้าง - ตลอดระยะเวลาก่อสร้าง - ตลอดระยะเวลาก่อสร้าง - ตลอดระยะเวลาก่อสร้าง - ตลอดระยะเวลาก่อสร้าง 	<ul style="list-style-type: none"> - บริษัท กัลฟ์ เอเสอาร์ซี จำกัด - บริษัท กัลฟ์ เอเสอาร์ซี จำกัด - บริษัท กัลฟ์ เอเสอาร์ซี จำกัด - บริษัท กัลฟ์ เอเสอาร์ซี จำกัด - บริษัท กัลฟ์ เอเสอาร์ซี จำกัด - บริษัท กัลฟ์ เอเสอาร์ซี จำกัด - บริษัท กัลฟ์ เอเสอาร์ซี จำกัด

ลงชื่อ..... (นายวรพงษ์ วิวัฒน์นิยม) ผู้อำนวยการโครงการ บริษัท กัลฟ์ เอเสอาร์ซี จำกัด	หน้า 63/94 ตุลาคม 2560	ลงชื่อ..... /..... (นางเนตรชนก ธีระปิตา) ผู้อำนวยการด้านสิ่งแวดล้อม บริษัท ทีเอ็ม คอมพิวเตอร์ เอ็นจิเนียริง แอนด์ แมนเนจเม้นท์ จำกัด
---	---------------------------------	--

ตารางที่ 4-2

ตารางสรุปมาตรการป้องกันและแก้ไขผลกระทบสิ่งแวดล้อม ระยะก่อสร้าง โครงการก่อสร้างไปยังโรงไฟฟ้าศรีราชา (ต่อ)

องค์ประกอบด้านสิ่งแวดล้อม	มาตรการป้องกันและแก้ไขผลกระทบสิ่งแวดล้อม	สถานที่ดำเนินการ	ระยะเวลาดำเนินการ	ผู้รับผิดชอบ
5. การคมนาคม (ต่อ)	<ul style="list-style-type: none"> - จัดพื้นที่จอดรถส่งวัสดุอุปกรณ์ และรถยนต์ขนส่งคนงานภายในพื้นที่ที่กำหนดไว้และไม่อยู่ในตำแหน่งที่กีดขวางการจราจร รวมทั้งจัดวางเครื่องจักร อุปกรณ์และวัสดุก่อสร้างให้เป็นระเบียบเรียบร้อยภายในเขตพื้นที่ก่อสร้างเท่านั้น 	- ตลอดแนววงทางส่งก๊าซ	ตลอดระยะเวลาก่อสร้าง	บริษัท กัลฟ์ เอเสอร์ซีย จำกัด
6. การจัดการกากของเสีย	<p>(ก) มาตรการสำหรับการจัดการของเสียทั่วไปและกากของเสียอันตราย</p> <ul style="list-style-type: none"> - ของเสียอันตรายที่มีลักษณะและคุณสมบัติตามที่กำหนดในประกาศกระทรวงอุตสาหกรรม เรื่อง การกำจัดสิ่งปฏิกูลหรือวัสดุที่ไม่ใช้แล้ว พ.ศ.2548 เช่น น้ำมันหล่อลื่น และสารละลายในการล้างเครื่องมือ วัสดุตัดขั้วหรืออุปกรณ์ที่ใช้ทำความสะอาดน้ำมันที่ทกรั่วไหล เป็นต้น ต้องเก็บแยกออกจากของเสียทั่วไป และรวบรวมให้หน่วยงานที่ได้รับอนุญาตจากหน่วยงานราชการมารับไปกำจัดต่อไป - จัดเตรียมถุงบรรจุขยะหรือภาชนะอื่นๆ ที่มีฝาปิด สำหรับรองรับขยะมูลฝอยที่เกิดขึ้นจากคนงานก่อสร้างไว้บริเวณพื้นที่ปฏิบัติงานอย่างเพียงพอ และประสานงานกับหน่วยงานรับผิดชอบในท้องถิ่น ให้เข้ามาเก็บขนขยะมูลฝอยไปกำจัดต่อไป <p>(ข) มาตรการการจัดการใช้เคมีภัณฑ์ในน้ำ</p> <ul style="list-style-type: none"> - การผสมใช้เคมีภัณฑ์ต้องผสมให้ปริมาณพอดีกับการใช้งาน เพื่อลดปริมาณในการกำจัด - การก่อสร้างบ่อรับ และปล่อยใกล้แหล่งน้ำสาธารณะ จะต้องกันพื้นที่โดยการจัดวางผังทรายหรือจัดทำคันดินที่มั่นคงที่มีความสูงอย่างน้อย 60 เซนติเมตร เพื่อป้องกันการปนเปื้อนของโคลนที่เกิดจากการก่อสร้างไปยังพื้นที่ใกล้เคียงและป้องกันการชะล้างพังทลายของดิน พร้อมทั้งติดตั้งรั้ว/วัสดุในการกั้นตะกอนในพื้นที่ก่อสร้าง เพื่อป้องกันมิให้ดินถูกชะล้างสู่แหล่งน้ำ 	- ตลอดแนววงทางส่งก๊าซ - ตลอดแนววงทางส่งก๊าซ	ตลอดระยะเวลาก่อสร้าง	บริษัท กัลฟ์ เอเสอร์ซีย จำกัด
		- ตลอดแนววงทางส่งก๊าซ	ตลอดระยะเวลาก่อสร้าง	บริษัท กัลฟ์ เอเสอร์ซีย จำกัด
		- ตลอดแนววงทางส่งก๊าซ	ตลอดระยะเวลาก่อสร้าง	บริษัท กัลฟ์ เอเสอร์ซีย จำกัด



ลงชื่อ.....
(นายวรวรงค์ วิวัฒน์วานิช)
ผู้อำนวยการบริหารโครงการ
บริษัท กัลฟ์ เอเสอร์ซีย จำกัด

หน้า
64/94
ตุลาคม
2560

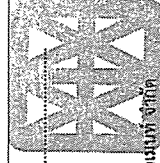

ลงชื่อ.....
(นางเนตรชนก ต๊ะปิ่นดา)
ผู้อำนวยการด้านสิ่งแวดล้อม
บริษัท ทีเอ็ม คอนซัลติง เอ็นจิเนียริ่ง แอนด์ แมเนจเม้นท์ จำกัด

ตารางที่ 4-2

ตารางสรุปมาตรการป้องกันและแก้ไขผลกระทบสิ่งแวดล้อม ระยะก่อสร้าง โครงการท่อส่งก๊าซธรรมชาติไปยังโรงไฟฟ้าศรีราชา (ต่อ)

องค์ประกอบด้านสิ่งแวดล้อม	มาตรการป้องกันและแก้ไขผลกระทบสิ่งแวดล้อม	สถานที่ดำเนินการ	ระยะเวลาดำเนินการ	ผู้รับผิดชอบ
6. การจัดการกากของเสีย (ต่อ)	<p>มาตรการป้องกันและแก้ไขผลกระทบสิ่งแวดล้อม</p> <ul style="list-style-type: none"> - ใช้เตียมเบนโทไนท์ที่ใช้ในการขุดเจาะและตะกอนเบนโทไนท์ จะถูกดูดทวนเวียนไปที่ Container เพื่อตกตะกอน แล้วทำการสูบกลับไปใช้ใหม่ โดยตะกอนและหินที่ตกตะกอนจะรวบรวมไปกำจัดด้วยวิธีฝังกลบโดยหน่วยงานที่ได้รับอนุญาตจากทางราชการต่อไป - ตะกอนและโคลนเตียมเบนโทไนท์ที่จะส่งไปกำจัดจะใช้รถดูดสิ่งปฏิกูลมีลักษณะบีตมิติชิดเพื่อป้องกันการหกหล่น หรือรั่วไหลในขณะขนส่งตลอดระยะเวลาที่ยังสถานที่ฝังกลบ - กรณีที่มีโคลนเตียมเบนโทไนท์ที่เหลือจากการเจาะตลอด จะมีการตรวจวิเคราะห์ค่าร้อยละโคลนเตียมที่แลกเปลี่ยนได้ (Exchangeable Sodium Percentage) เพื่อนำข้อมูลดังกล่าวแจ้งให้หน่วยงานผู้ได้รับอนุญาตที่รับกำจัดทราบ ก่อนนำไปกำจัดด้วยวิธีฝังกลบต่อไป 	<ul style="list-style-type: none"> - ตลอดแนววางท่อส่งก๊าซ - ตลอดแนววางท่อส่งก๊าซ - ตลอดแนววางท่อส่งก๊าซ 	<ul style="list-style-type: none"> - ตลอดระยะเวลาก่อสร้าง - ตลอดระยะเวลาก่อสร้าง - ตลอดระยะเวลาก่อสร้าง 	<ul style="list-style-type: none"> - บริษัท กัลฟ์ เอเซอร์ซีจำกัด - บริษัท กัลฟ์ เอเซอร์ซีจำกัด - บริษัท กัลฟ์ เอเซอร์ซีจำกัด
7. สังคมและการมีส่วนร่วมของประชาชน	<p>(ก) การประชาสัมพันธ์และสร้างความเข้าใจต่อโครงการ : ระยะก่อนก่อสร้าง</p> <ul style="list-style-type: none"> - เข้าพบผู้นำชุมชน ผู้บริหารองค์กรปกครองส่วนท้องถิ่น/สถานีตำรวจ ก่อนการดำเนินการก่อสร้างในพื้นที่รับผิดชอบของหน่วยงานนั้นๆ อย่างน้อย 1 เดือน ก่อนการก่อสร้าง เพื่อชี้แจงทำความเข้าใจเกี่ยวกับแผนการก่อสร้าง วิธีการก่อสร้างที่เกิดผลกระทบต่อชุมชน ตัวอย่างเช่น การขุดเปิดหน้าดิน เพื่อสร้างบ่อรับ-ปล่อย เสียงจากการทำงานของเครื่องจักร ระยะเวลาการก่อสร้าง เพื่อหารือถึงแนวทางป้องกันและแก้ไขผลกระทบและประสานความร่วมมือในระยะก่อสร้าง โดยเฉพาะเรื่องการผลิตกระทบจากการกีดขวางทางเข้า-ออกถนนน้อย 	<ul style="list-style-type: none"> - ตลอดแนววางท่อส่งก๊าซ 	<ul style="list-style-type: none"> - ก่อนก่อสร้าง 1 เดือน 	<ul style="list-style-type: none"> - บริษัท กัลฟ์ เอเซอร์ซีจำกัด

ลงชื่อ.....
 (นายบรรพต วิสิทธิ์วานิช)
 ผู้อำนวยการบริหารโครงการ
 บริษัท กัลฟ์ เอเซอร์ซี จำกัด

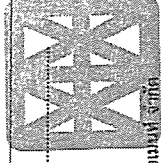

ลงชื่อ..... /endra nk
 (นางเนตรชนก ต๊ะปิ่นตา)
 ผู้อำนวยการด้านสิ่งแวดล้อม
 บริษัท ทีม คอนซัลติ้ง เอนจิเนียริ่ง แอนด์ แมเนจเม้นท์ จำกัด

ตารางที่ 4-2

ตารางสรุปมาตรการป้องกันและแก้ไขผลกระทบสิ่งแวดล้อม ระยะก่อสร้าง ไปยังโรงไฟฟ้าศรีราชา (ต่อ)

องค์ประกอบด้านสิ่งแวดล้อม	มาตรการป้องกันและแก้ไขผลกระทบสิ่งแวดล้อม	สถานที่ดำเนินการ	ระยะเวลาดำเนินการ	ผู้รับผิดชอบ
7. สังคมและการมีส่วนร่วมของประชาชน (ต่อ)	<p>มาตรการป้องกันและแก้ไขผลกระทบสิ่งแวดล้อม</p> <ul style="list-style-type: none"> - ประชาสัมพันธ์แนะนำแผนการก่อสร้างต่อสื่อมวลชนให้ทราบขั้นตอนและแนวทางการดำเนินงานในแต่ละช่วง เพื่อเสริมสร้างความเข้าใจของชุมชนและรับฟังข้อคิดเห็นต่างๆ ก่อนที่จะเริ่มก่อสร้างอย่างน้อย 1 เดือน เมื่อหาการประชาสัมพันธ์ประกอบด้วย แผนที่บริเวณพื้นที่ก่อสร้าง แผนการก่อสร้าง วิธีการก่อสร้าง มาตรการป้องกันและแก้ไขผลกระทบสิ่งแวดล้อม ช่องทางการติดต่อสื่อสารกับผู้รับผิดชอบกรณีนำเสนอข้อร้องเรียน กรณีเกิดอุบัติเหตุ เป็นต้น ด้วยวิธีการอย่างใดอย่างหนึ่งต่อไป การจัดนิทรรศการ แผ่นป้ายประชาสัมพันธ์ การแจกใบปลิวแผ่นพับ หรือกิจกรรมอื่นๆ ที่สอดคล้องกับกิจกรรมดังกล่าว - ประชาสัมพันธ์ให้ผู้สัญจรผ่านบริเวณพื้นที่ก่อสร้างโครงการ ทราบล่วงหน้าอย่างน้อย 1 เดือนก่อนก่อสร้าง โดยจัดทำเป็นป้ายประชาสัมพันธ์ติดตั้งบริเวณถนนที่แนวท่อส่งก๊าซฯ วางผ่าน เพื่อให้ผู้สัญจรใช้ความระมัดระวังเมื่อสัญจรผ่าน หรือเลือกใช้เส้นทางอื่น - โครงการต้องประสานงานกับนิคมอุตสาหกรรมแหลมฉบัง อีสเทิร์นซีบอร์ด ก่อนดำเนินการก่อสร้าง <p>(ข) การป้องกันและแก้ไขผลกระทบทางสังคม : ระยะก่อสร้าง</p> <ul style="list-style-type: none"> - การจัดกิจกรรมเสริมสร้างความรู้ความเข้าใจให้กับชุมชน ด้วยวิธีการอย่างใดอย่างหนึ่งต่อไปนี้ เช่น การจัดทำเอกสารเผยแพร่ในรูปแบบโปสเตอร์ ไปปลิว หรือรูปแบบที่สอดคล้องกับวัตถุประสงค์ดังกล่าว เพื่อให้ความรู้แก่หน่วยงาน สถานประกอบการ ผู้นำชุมชน ตลอดจนประชาชนในพื้นที่อย่างต่อเนื่อง เพื่อสร้างความรู้สึกไว้วางใจ และคลายความวิตกกังวล 	<ul style="list-style-type: none"> - ตลอดแนววางท่อส่งก๊าซฯ - ตลอดแนววางท่อส่งก๊าซฯ - ตลอดแนววางท่อส่งก๊าซฯ 	<ul style="list-style-type: none"> - ก่อนก่อสร้าง 1 เดือน - ก่อนก่อสร้าง 1 เดือน - ก่อนก่อสร้าง 1 เดือน 	<ul style="list-style-type: none"> - บริษัท กัลฟ์ เอ็นเนอร์จี้ จำกัด - บริษัท กัลฟ์ เอ็นเนอร์จี้ จำกัด - บริษัท กัลฟ์ เอ็นเนอร์จี้ จำกัด

ลงชื่อ
 (นายวรพงษ์ วิวัฒน์วานิช)
 ผู้อำนวยการบริหารโครงการ
 บริษัท กัลฟ์ เอ็นเนอร์จี้ จำกัด

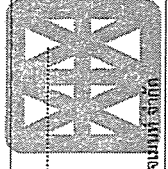

ลงชื่อ
 (นางเนตรชนก ต๊ะปิ่นเตา)
 ผู้อำนวยการด้านสิ่งแวดล้อม
 บริษัท ทีเอ็ม คอมโซลูชั่น เอ็นจิเนียริง แอนด์ แมนเนจเม้นท์ จำกัด

ตารางที่ 4-2

ตารางสรุปมาตรการป้องกันและแก้ไขผลกระทบสิ่งแวดล้อม ระยะก่อสร้าง โครงการท่อส่งก๊าซธรรมชาติไปยังโรงไฟฟ้าศรีราชา (ต่อ)

องค์ประกอบด้านสิ่งแวดล้อม	มาตรการป้องกันและแก้ไขผลกระทบสิ่งแวดล้อม	สถานที่ดำเนินการ	ระยะเวลาดำเนินการ	ผู้รับผิดชอบ
7. สังคมและการมีส่วนร่วมของประชาชน (ต่อ)	<p>มาตรการป้องกันและแก้ไขผลกระทบสิ่งแวดล้อม</p> <ul style="list-style-type: none"> - จัดให้มีป้ายประชาสัมพันธ์การดำเนินกิจกรรมโครงการ และช่องทางทางติดต่อเกี่ยวกับโครงการ เช่น ตั้งคู่มือเรื่องร้องเรียนในที่ทำการชุมชน/หมู่บ้าน โดยมีรายละเอียดเกี่ยวกับกรับเรื่องร้องเรียน และเบอร์โทรศัพท์ที่สำคัญสำหรับติดต่อกรณีมีเหตุฉุกเฉิน หรือต้องการแจ้งข้อมูลข่าวสาร เป็นต้น - ประสานงานกับผู้นำชุมชน องค์กรปกครองส่วนท้องถิ่น และหน่วยงานที่เกี่ยวข้องในการให้ความช่วยเหลือ สนับสนุน และแก้ไขปัญหให้กับบุคคลที่ได้รับผลกระทบจากกิจกรรมการก่อสร้างท่อส่งก๊าซฯ รวมถึงจัดตั้งศูนย์รับเรื่องร้องเรียน และจัดให้มีเจ้าหน้าที่เพื่อรับเรื่องร้องเรียนจากชุมชน เพื่อติดตามเฝ้าระวังและรับเรื่องร้องเรียน ความเสียหายและความเดือดร้อนรำคาญที่เกิดขึ้นจากการดำเนินโครงการ ตลอดจนรับฟังความคิดเห็น ข้อเสนอแนะ และข้อร้องเรียนต่างๆ โดยดำเนินการตรวจสอบข้อร้องเรียนตลอดระยะเวลาก่อสร้าง - กำหนดขั้นตอนการรับเรื่องร้องเรียนที่มีระยะเวลาในการแก้ไขอย่างชัดเจน ทั้งกรณีทั่วไป (รูปที่ 2.7-1) และกรณีฉุกเฉิน (รูปที่ 2.7-2) พร้อมทั้งได้จัดเตรียมแบบฟอร์มรับเรื่องร้องเรียนของบริษัทฯ ไว้ด้วย (รูปที่ 2.7-3) - จัดเจ้าหน้าที่ชุมชนสัมพันธ์พบปะ เยี่ยมเยียนชุมชนเพื่อสร้างความคุ้นเคย เป็นมิตร ปรึกษารับข้อแนะนำสารข้อเสนอแนะ รับฟังความคิดเห็น เพื่อให้เกิดความเข้าใจอันดีต่อกันอย่างต่อเนื่องตลอดระยะเวลาก่อสร้าง - จัดให้มีระบบประกันภัยสาธารณะคุ้มครองความเสียหายที่อาจเกิดขึ้นต่อชีวิต และทรัพย์สินจากการก่อสร้างโครงการ 	<ul style="list-style-type: none"> - ตลอดแนววางท่อส่งก๊าซฯ - ตลอดแนววางท่อส่งก๊าซฯ - ตลอดแนววางท่อส่งก๊าซฯ - ตลอดแนววางท่อส่งก๊าซฯ - ตลอดแนววางท่อส่งก๊าซฯ 	<p>ตลอดระยะเวลาก่อสร้าง</p> <p>ตลอดระยะเวลาก่อสร้าง</p> <p>ตลอดระยะเวลาก่อสร้าง</p> <p>ตลอดระยะเวลาก่อสร้าง</p> <p>ตลอดระยะเวลาก่อสร้าง</p>	<p>บริษัท กัลฟ์ เอ็นเนอร์จี จำกัด</p> <p>บริษัท กัลฟ์ เอ็นเนอร์จี จำกัด</p> <p>บริษัท กัลฟ์ เอ็นเนอร์จี จำกัด</p> <p>บริษัท กัลฟ์ เอ็นเนอร์จี จำกัด</p> <p>บริษัท กัลฟ์ เอ็นเนอร์จี จำกัด</p>

ลงชื่อ.....
 (นายพรพงษ์ วิวัฒน์วณิช)
 ผู้อำนวยการบริหารโครงการ
 บริษัท กัลฟ์ เอ็นเนอร์จี จำกัด

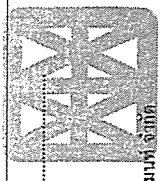

ลงชื่อ.....
 (นางนงนุช ต๊ะปินตา)
 ผู้ชำนาญการด้านสิ่งแวดล้อม
 บริษัท ทีม คอนซัลติ้ง เอนจิเนียริ่ง แอนด์ แมเนจเมนท์ จำกัด

หน้า
 67/94
 ตุลาคม
 2560

ตารางที่ 4-2

ตารางสรุปมาตรการป้องกันและแก้ไขผลกระทบสิ่งแวดล้อม ระยะก่อสร้าง ไปยังโรงไฟฟ้าศรีราชา (ต่อ)

องค์ประกอบด้านสิ่งแวดล้อม	มาตรการป้องกันและแก้ไขผลกระทบสิ่งแวดล้อม	สถานที่ดำเนินการ	ระยะเวลาดำเนินการ	ผู้รับผิดชอบ
7. สังคมและประชาชนร่วมของประชาชน (ต่อ)	<p>มาตรการป้องกันและแก้ไขผลกระทบสิ่งแวดล้อม</p> <ul style="list-style-type: none"> - กรณีเกิดความเสียหายต่อทรัพย์สินและสิ่งปลูกสร้าง บริษัทผู้รับเหมาก่อสร้าง บริษัทผู้รับเหมาก่อสร้าง สาเหตุแห่งความเสียหาย และผลของความเสียหายให้บริษัทฯ ทราบทุกครั้ง และจัดทำบันทึกรายละเอียดทุกครั้ง เพื่อป้องกันการเสียหายซ้ำ และตรวจสอบความเรียบร้อยของการดำเนินงาน - หากพบข้อร้องเรียนความเดือดร้อนอันเนื่องมาจากโครงการ ให้ดำเนินการให้ความช่วยเหลือและแก้ไขโดยเร็วที่สุด พร้อมบันทึกข้อร้องเรียน สาเหตุของปัญหา และรายละเอียดการแก้ไขปัญหาตามแบบฟอร์มข้อร้องเรียน และแจ้งผลการแก้ไขปรับปรุงประเด็นที่ได้รับการร้องเรียนผ่านช่องทางที่หลากหลาย เช่น แจ้งโดยตรงกับผู้ร้องเรียน ติดประกาศที่หน่วยงานปกครองส่วนท้องถิ่น บอร์ดประชาสัมพันธ์โครงการ ทำหนังสือแจ้งหน่วยงานองค์กรปกครองส่วนท้องถิ่น แจ้งผ่านการประชุมหมู่บ้าน หรือกิจกรรมอื่นๆ ที่สอดคล้องกับวัตถุประสงค์กล่าว - ควบคุมดูแลพฤติกรรมคนงานก่อสร้างอย่างใกล้ชิด และมิให้ก่อความเดือดร้อนรำคาญเพื่อความปลอดภัยต่อชุมชนที่อยู่ใกล้เคียง - จัดเจ้าหน้าที่ติดตามตรวจสอบ ควบคุมดูแลความเรียบร้อยของพื้นที่ภายหลังการก่อสร้าง และรับเรื่องร้องเรียนเกี่ยวกับความเดือดร้อนของประชาชน และเร่งแก้ไขปัญหาโดยเร็ว - สนับสนุนการดำเนินกิจกรรมต่างๆ ของชุมชน หรือหน่วยงานในพื้นที่ตามความเหมาะสม เช่น การร่วมกิจกรรมตามเทศกาลประเพณี วันสำคัญของชุมชน การสนับสนุนด้านการศึกษา การศึกษา ด้านสาธารณสุข และสาธารณสุขประโยชน์ต่างๆ เป็นต้น หรือกิจกรรมอื่นๆ ที่สอดคล้องกับกิจกรรมดังกล่าว 	<ul style="list-style-type: none"> - ตลอดแนววางท่อส่งก๊าซฯ - ตลอดแนววางท่อส่งก๊าซฯ 	<ul style="list-style-type: none"> - ตลอดระยะเวลาก่อสร้าง - ตลอดระยะเวลาก่อสร้าง 	<ul style="list-style-type: none"> - บริษัท กัลฟ์ เอเสอร์ชี จำกัด - บริษัท กัลฟ์ เอเสอร์ชี จำกัด

ลงชื่อ.....
 (นายวรงค์ วิวัฒน์วานิช)
 ผู้อำนวยการบริหารโครงการ
 บริษัท กัลฟ์ เอเสอร์ชี จำกัด

หน้า
 68/94
 ตุลาคม
 2560

ลงชื่อ.....
 (นางเบญจมาภรณ์ กะปิ่นตา)
 ผู้อำนวยการด้านสิ่งแวดล้อม
 บริษัท ทีเอ็ม คอนซัลติ้ง เอ็นจิเนียริ่ง แอนด์ แมเนจเม้นท์ จำกัด

