

- ประชาสัมพันธ์แผนงานการก่อสร้างที่ก่อให้เกิดเสียงดัง และมาตรการในการควบคุมเสียงจากการก่อสร้างให้ประชาชนในชุมชนใกล้เคียงได้รับทราบอย่างน้อย 2 สัปดาห์ ก่อนการก่อสร้าง
- กำหนดให้มีการตรวจสอบดูแล บำรุงรักษา และซ่อมแซม เครื่องมือและอุปกรณ์ให้อยู่ในสภาพดีตลอดเวลา พร้อมทั้งปฏิบัติตามคู่มือการบำรุงรักษาเครื่องมือและอุปกรณ์อย่างต่อเนื่อง
- ติดตั้งป้ายเตือนบริเวณที่มีเสียงดัง และจัดหาอุปกรณ์ป้องกันเสียง เช่น ปลั๊กลดเสียง (Ear Plug) หรือที่ครอบหูลดเสียง (Ear Muff) ให้กับคนงานก่อสร้างที่ทำงานในบริเวณที่มีเสียงดังเกินกว่า 85 เดซิเบล(เอ) พร้อมทั้งกำหนดให้คนงานใช้เครื่องป้องกันในกรณีทำงานในพื้นที่ที่มีเสียงดัง
- ควบคุมผู้รับเหมาก่อสร้าง ให้ปฏิบัติตามมาตรการป้องกันและแก้ไขผลกระทบด้านเสียงอย่างเคร่งครัด โดยกำหนดให้ใช้อุปกรณ์/เครื่องจักรที่ก่อให้เกิดระดับความดังของเสียงต่ำ
- ติดตั้งกำแพงกันเสียงชั่วคราวบริเวณตำแหน่งที่มีการตอกเสาเข็มด้านทิศตะวันตก ทิศใต้ และทิศเหนือของโครงการ เบื้องต้นเลือกใช้วัสดุเป็นแผ่นโลหะที่มีความหนา 1.27 มิลลิเมตร (Steel 18 ga) ขึ้นไป หรือวัสดุอื่นๆ มีค่าการสูญเสียการส่งผ่านเท่ากับ 25 เดซิเบล(เอ) โดยกำหนดกำแพงทั้งสามด้านสูงจากพื้น 5 เมตร

(ข) ระยะดำเนินการ

- จัดทำป้ายหรือสัญลักษณ์บริเวณพื้นที่ที่มีระดับเสียงดังเกิน 85 เดซิเบล(เอ) บริเวณที่มีเสียงดัง อาทิเช่น บริเวณห้องเผาไหม้ของเครื่องกังหันก๊าซ เป็นต้น พร้อมทั้งติดตั้งป้ายเตือน และควบคุมพนักงานหรือบุคคลที่จะเข้าไปทำงานในบริเวณดังกล่าว ต้องมีการสวมใส่อุปกรณ์ลดเสียง เช่น ปลั๊กลดเสียง (Ear Plug) หรือที่ครอบหูลดเสียง (Ear Muff)
- กำหนดข้อมูลจำเพาะของเครื่องจักรและอุปกรณ์ที่มีเสียงดัง เช่น Gas Turbine, Steam Turbine และ Fuel Gas Compressor เป็นต้น ให้มีค่าระดับความดังของเสียงเฉลี่ยจากเครื่องจักร หรือวัสดุดูดซับเสียง ที่ระยะห่าง 1 เมตร ไม่เกิน 85 เดซิเบล(เอ)
- ในการติดตั้งเครื่องจักรต่างๆ ที่มีเสียงดังของโครงการโรงไฟฟ้าปลวกแดง ต้องมีการติดตั้งอุปกรณ์ช่วยในการลดเสียง เช่น Silencer ที่บริเวณปลายท่อที่อาจก่อให้เกิดเสียงดัง และสร้างอาคารคลุมเครื่องจักรที่บริเวณห้องเผาไหม้ของเครื่องกังหันก๊าซ บริเวณเครื่องกำเนิดไฟฟ้า กังหันก๊าซ มอเตอร์ปั๊มน้ำ และบริเวณหน่วยผลิตไอน้ำ (HRSG) และกำหนดลักษณะของใบพัดของหน่วยหล่อเย็นเป็นชนิดที่ก่อให้เกิดระดับเสียงต่ำ เป็นต้น
- กำหนดให้ระดับเสียงที่บริเวณริมรั้วโครงการ ต้องมีระดับเสียงไม่เกิน 70 เดซิเบล(เอ)
- จัดให้มีการตรวจเช็คและตรวจสอบประสิทธิภาพของ Silencer เป็นประจำ
- จัดทำแผนผังแสดงเส้นเสียง (Noise Mapping/Noise Contour) เพื่อใช้กำหนดบริเวณพื้นที่ที่มีเสียงดังในปีแรกของการดำเนินการ และดำเนินการต่อเนื่องทุก 3 ปี
- ส่งเสริมและจัดอบรมให้ความรู้ความเข้าใจแก่พนักงานในโรงไฟฟ้า เพื่อให้มีความรู้ความเข้าใจ ทัศนคติที่ดี และพฤติกรรมที่ถูกต้องในด้านอาชีวอนามัยและความปลอดภัยในการทำงาน โดยจัดฝึกอบรมเป็นประจำทุกปีอย่างน้อยปีละ 1 ครั้ง

- จัดทำโครงการอนุรักษ์การได้ยิน (Hearing Conservation Program) ในการบริหารจัดการป้องกันไม่ให้พนักงานสัมผัสระดับเสียงดังเป็นเวลานาน เช่น กำหนดระยะเวลาการทำงาน เพื่อลดเวลาที่พนักงานสัมผัสเสียงดัง การสลับพนักงาน/การสลับวันทำงานในพื้นที่ที่มีเสียงดัง และปรับปรุงข้อมูลอย่างน้อยปีละ 1 ครั้ง

(4.2) มาตรการติดตามตรวจสอบผลกระทบสิ่งแวดล้อม

(ก) ระยะก่อนก่อสร้าง

ดัชนีตรวจวัด	:	- ระดับเสียงเฉลี่ย 24 ชั่วโมง (Leq 24 hrs.) - ระดับเสียงเฉลี่ย 1 ชั่วโมง (Leq 1 hr.) - ระดับเสียงเฉลี่ย 5 นาที (Leq 5 min) - ระดับเสียงกลางวัน-กลางคืน (L _{dn}) - ระดับเสียงสูงสุด (L _{max}) - ระดับเสียงพื้นฐาน (L ₉₀)
สถานีตรวจวัด	:	พื้นที่ติดตามตรวจสอบใกล้เคียงพื้นที่โครงการ จำนวน 4 สถานี ดังนี้ - สถานีที่ 1 พื้นที่โครงการ - สถานีที่ 2 หมู่ที่ 2 บ้านเนินสวรรค์ ตำบล มาบยางพร ด้านทิศตะวันตกของโครงการ - สถานีที่ 3 หมู่ที่ 5 บ้านวังตาลหม่อน ตำบล มาบยางพร ด้านทิศใต้ของโครงการ - สถานีที่ 4 หมู่ที่ 2 บ้านเนินสวรรค์ ตำบล มาบยางพร ด้านทิศเหนือของโครงการ
วิธีการตรวจวัด	:	International Organization for Standardization (ISO1996) หรือตามวิธีที่หน่วยงานราชการกำหนด
ความถี่	:	1 ครั้ง ก่อนการก่อสร้าง โดยตรวจวัดครั้งละ 7 วันต่อเนื่อง ครอบคลุมวันทำการและวันหยุด
ค่าใช้จ่ายโดยประมาณ	:	100,000 บาท/ครั้ง

(ข) ระยะก่อสร้าง

ดัชนีตรวจวัด	:	- ระดับเสียงเฉลี่ย 24 ชั่วโมง (Leq 24 hrs.) - ระดับเสียงเฉลี่ย 1 ชั่วโมง (Leq 1 hr.) - ระดับเสียงเฉลี่ย 5 นาที (Leq 5 min) - ระดับเสียงกลางวัน-กลางคืน (L _{dn}) - ระดับเสียงสูงสุด (L _{max}) - ระดับเสียงพื้นฐาน (L ₉₀)
--------------	---	--

- สถานีตรวจวัด : พื้นที่ติดตามตรวจสอบใกล้เคียงพื้นที่โครงการ จำนวน 4 สถานี ดังนี้
- สถานีที่ 1 พื้นที่โครงการ
 - สถานีที่ 2 หมู่ที่ 2 บ้านเนินสวรรค์ ตำบล ฆาบายางพร ด้านทิศตะวันตกของโครงการ
 - สถานีที่ 3 หมู่ที่ 5 บ้านวังตาลหม่อน ตำบล ฆาบายางพร ด้านทิศใต้ของโครงการ
 - สถานีที่ 4 หมู่ที่ 2 บ้านเนินสวรรค์ ตำบล ฆาบายางพร ด้านทิศเหนือของโครงการ
- วิธีการตรวจวัด : International Organization for Standardization (ISO1996) หรือตามวิธีที่หน่วยงานราชการกำหนด
- ความถี่ : ทุก 6 เดือน โดยครอบคลุมกิจกรรมที่เกิดเสียงดัง เช่น การตอกเสาเข็มระหว่างการก่อสร้าง และการก่อสร้างโครงสร้างอาคาร เป็นต้น โดยตรวจวัดอย่างต่อเนื่องติดต่อกันเป็นเวลา 7 วัน ในแต่ละ สถานีต้องครอบคลุม วันทำการและวันหยุด
- ค่าใช้จ่ายโดยประมาณ : 100,000 บาท/ครั้ง
- (ค) ระยะดำเนินการ
- ดัชนีตรวจวัด : - ระดับเสียงเฉลี่ย 24 ชั่วโมง (Leq 24 hrs.)
 - ระดับเสียงเฉลี่ย 1 ชั่วโมง (Leq 1 hr.)
 - ระดับเสียงเฉลี่ย 5 นาที (Leq 5 min)
 - ระดับเสียงกลางวัน-กลางคืน (L_{dn})
 - ระดับเสียงสูงสุด (L_{max})
 - ระดับเสียงพื้นฐาน (L₉₀)
- สถานีตรวจวัด : - ตรวจวัด Leq 24 hrs. และ L₉₀ ในพื้นที่ ติดตามตรวจสอบใกล้เคียงพื้นที่โครงการ จำนวน 4 สถานี ดังนี้
- สถานีที่ 1 พื้นที่โครงการ (บริเวณริมรั้ว ด้านทิศตะวันตกเฉียงเหนือ)
 - สถานีที่ 2 หมู่ที่ 2 บ้านเนินสวรรค์ ตำบล ฆาบายางพร ด้านทิศตะวันตกของโครงการ
 - สถานีที่ 3 หมู่ที่ 5 บ้านวังตาลหม่อน ตำบลฆาบายางพร ด้านทิศใต้ของโครงการ
 - สถานีที่ 4 หมู่ที่ 2 บ้านเนินสวรรค์ ตำบล ฆาบายางพร ด้านทิศเหนือของโครงการ
- จัดทำแผนผังแสดงเส้นเสียง (Noise Mapping/ Noise Contour) ของโครงการ โดยระบุ แหล่งกำเนิดเสียง ความดัง และความถี่

- ตรวจวัดระดับเสียงเฉลี่ย 8 ชั่วโมง (Leq 8 hrs) บริเวณกระบวนการผลิตไฟฟ้า อาทิเช่น บริเวณห้องเผาไหม้ของเครื่องกังหันก๊าซ เป็นต้น
- วิธีการตรวจวัด : International Organization for Standardization (ISO1996) หรือตามวิธีที่หน่วยงานราชการกำหนด
- ความถี่ : - ตรวจวัด 7 วันต่อเนื่อง ครอบคลุมวันทำการ และวันหยุด สำหรับ Leq 24 hrs. และ L₉₀ ทุก 6 เดือน ตลอดระยะเวลาดำเนินการ
- จัดทำแผนผังแสดงเส้นเสียง (Noise Mapping/ Noise Contour) ของโครงการให้แล้วเสร็จภายในปีแรกหลังจากเปิดดำเนินการ และทุก 3 ปี ตลอดระยะเวลาดำเนินการ โดยระบุแหล่งกำเนิดเสียง ความดัง และความถี่
- ค่าใช้จ่ายโดยประมาณ : - ตรวจวัดอย่างต่อเนื่อง 72 ชั่วโมง ทุก 6 เดือน สำหรับ Leq 8 hrs. ตลอดระยะเวลาดำเนินการ
- ตรวจวัด Leq 24 hrs., Leq 1 hr, Leq 5 min และ L₉₀ ประมาณ 25,000 บาท/ครั้ง/สถานี
 - ตรวจวัด Leq 8 hrs. ประมาณ 10,000 บาท/ครั้ง/สถานี
 - จัดทำแผนที่เส้นระดับเสียง ประมาณ 150,000 บาท/ครั้ง
- (5) ระยะเวลาดำเนินการ
- (ก) ระยะก่อนก่อสร้าง : ดำเนินการก่อนการก่อสร้าง
 - (ข) ระยะก่อสร้าง : ดำเนินการตลอดระยะเวลาก่อสร้าง
 - (ค) ระยะดำเนินการ : ดำเนินการตลอดระยะเวลาดำเนินการ
- (6) หน่วยงานรับผิดชอบ
- (ก) ระยะก่อนก่อสร้าง : บริษัท กัลฟ์ ฟิตี จำกัด
 - (ข) ระยะก่อสร้าง : บริษัท กัลฟ์ ฟิตี จำกัด
 - (ค) ระยะดำเนินการ : บริษัท กัลฟ์ ฟิตี จำกัด

(7) การบริหารแผนงาน

(ก) ระยะก่อนก่อสร้าง : บริษัท กัลฟ์ พีดี จำกัด
ควบคุมการปฏิบัติงานของผู้รับเหมาตามมาตรการป้องกันและแก้ไขผลกระทบสิ่งแวดล้อมที่เสนอแนะอย่างเคร่งครัด พร้อมทั้งรายงานผลการดำเนินการตามมาตรการฯ ให้สำนักงานคณะกรรมการกำกับกิจการพลังงาน กรมโรงงานอุตสาหกรรม สำนักงานนโยบายและแผนทรัพยากรธรรมชาติและสิ่งแวดล้อม จังหวัดระยอง สำนักงานทรัพยากรธรรมชาติและสิ่งแวดล้อมจังหวัดระยอง ทราบก่อนก่อสร้าง

(ข) ระยะก่อสร้าง : บริษัท กัลฟ์ พีดี จำกัด
ควบคุมการปฏิบัติงานของผู้รับเหมาตามมาตรการป้องกันและแก้ไขผลกระทบสิ่งแวดล้อมที่เสนอแนะอย่างเคร่งครัด พร้อมทั้งรายงานผลการดำเนินการตามมาตรการฯ ให้สำนักงานคณะกรรมการกำกับกิจการพลังงาน กรมโรงงานอุตสาหกรรม สำนักงานนโยบายและแผนทรัพยากรธรรมชาติและสิ่งแวดล้อม จังหวัดระยอง สำนักงานทรัพยากรธรรมชาติและสิ่งแวดล้อมจังหวัดระยอง ทราบทุกๆ 6 เดือน

(ค) ระยะดำเนินการ : บริษัท กัลฟ์ พีดี จำกัด
ดำเนินงานตามมาตรการป้องกันและแก้ไขผลกระทบสิ่งแวดล้อมที่เสนอแนะอย่างเคร่งครัด พร้อมทั้งรายงานผลการดำเนินการตามมาตรการฯ ให้สำนักงานคณะกรรมการกำกับกิจการพลังงาน กรมโรงงานอุตสาหกรรม สำนักงานนโยบายและแผนทรัพยากรธรรมชาติและสิ่งแวดล้อม จังหวัดระยอง สำนักงานทรัพยากรธรรมชาติและสิ่งแวดล้อมจังหวัดระยอง ทราบทุกๆ 6 เดือน

(8) งบประมาณ

(ก) ระยะก่อนก่อสร้าง : รวมอยู่ในงบประมาณการก่อสร้างโครงการ
(ข) ระยะก่อสร้าง : รวมอยู่ในงบประมาณการก่อสร้างโครงการ
(ค) ระยะดำเนินการ : รวมอยู่ในงบประมาณการบริหารงานของโครงการ

7.2.4 แผนปฏิบัติการด้านคุณภาพน้ำผิวดิน และคุณภาพน้ำใต้ดิน

(1) หลักการและเหตุผล

ในระหว่างการก่อสร้างของโครงการคาดว่าจะมีน้ำทิ้งเกิดขึ้น 4 ส่วน ได้แก่ น้ำทิ้งจากอาคารสำนักงาน น้ำทิ้งจากบ้านพักคนงาน น้ำทิ้งจากกิจกรรมการก่อสร้าง และน้ำทิ้งที่เกิดจากการทดสอบระบบท่อส่งก๊าซธรรมชาติและท่อน้ำมันด้วยแรงดันน้ำ (Hydrostatic Test) (ซึ่งใช้เฉพาะช่วงที่ทำการทดสอบท่อเท่านั้น) โดยน้ำทิ้งจากอาคารสำนักงาน และน้ำทิ้งจากบ้านพักคนงาน จะถูกรวบรวม และบำบัดโดยใช้ถังบำบัดน้ำเสียสำเร็จรูป ก่อนส่งไปกำจัดโดยหน่วยงานที่ได้รับอนุญาตจากหน่วยงานราชการ ส่วนน้ำฝนที่ตกและชะล้างดินตะกอนในบริเวณพื้นที่ก่อสร้างโครงการ จะรวบรวมเข้าสู่บ่อตกตะกอนชั่วคราว เพื่อนำน้ำใสส่วนบนกลับมาใช้ฉีดพรมบริเวณพื้นที่โครงการเพื่อลดการฟุ้งกระจายของฝุ่นละออง สำหรับน้ำที่เหลือใช้จะระบายลงสู่รางระบายน้ำฝนของสวนอุตสาหกรรมฯ สำหรับน้ำทิ้งจากกิจกรรมการก่อสร้าง และน้ำทิ้งจากการทดสอบระบบท่อฯ ด้วยแรงดันน้ำ จะส่งเข้าระบบบำบัดน้ำเสียส่วนกลางของสวนอุตสาหกรรมฯ ดังนั้น จึงคาดว่าผลกระทบจากน้ำทิ้งในระยะก่อสร้างจะไม่ส่งผลกระทบต่อคุณภาพน้ำผิวดินแต่อย่างใด

ในระยะดำเนินการ จะมีน้ำทิ้งจากแหล่งกำเนิดต่างๆ แบ่งเป็น 2 ส่วน ได้แก่ น้ำทิ้งจากกระบวนการผลิต และน้ำทิ้งจากระบบหล่อเย็น โดยน้ำทิ้งจากกระบวนการผลิต ประกอบด้วย น้ำทิ้งจากระบบปรับปรุงคุณภาพน้ำ น้ำทิ้งจากห้องปฏิบัติการ และน้ำทิ้งจากอาคารสำนักงาน ปริมาณสูงสุดประมาณ 48 ลูกบาศก์เมตร/วัน จะมีการปรับสภาพเบื้องต้นก่อนส่งไปยังบ่อพักน้ำทิ้งรวมของโครงการ ซึ่งมีจำนวน 2 บ่อสามารถกักเก็บน้ำทิ้งได้บ่อละ 1.5 วัน และมีการติดตั้งระบบติดตามตรวจสอบคุณภาพน้ำแบบต่อเนื่อง (Online Monitoring) เพื่อตรวจวัดอุณหภูมิ ค่าความเป็นกรด-ด่าง และค่าการนำไฟฟ้า (เพื่อตรวจหาปริมาณของแข็งละลายน้ำทั้งหมด) ให้เป็นไปตามข้อกำหนดของสวนอุตสาหกรรมฯ ก่อนที่จะส่งไปบำบัดยังระบบบำบัดน้ำเสียส่วนกลางของสวนอุตสาหกรรมฯ ต่อไป ส่วนน้ำระบายจากหอหล่อเย็น ซึ่งมีปริมาณสูงสุดประมาณ 12,232 ลูกบาศก์เมตร/วัน เป็นน้ำทิ้งที่ไม่มีการปนเปื้อนสิ่งสกปรกจากกระบวนการผลิตใดๆ จะเก็บกักไว้ในบ่อพักน้ำหล่อเย็นของโครงการ จำนวน 2 บ่อ ขนาดความจุบ่อละ 19,000 ลูกบาศก์เมตร ซึ่งแต่ละบ่อสามารถกักเก็บน้ำได้เป็นเวลาอย่างน้อย 1 วัน โดยขณะที่บ่อหนึ่งถูกใช้งาน อีกบ่อหนึ่งจะทำหน้าที่เป็นบ่อฉุกเฉิน ก่อนที่จะระบายลงสู่บ่อพักน้ำหล่อเย็นของสวนอุตสาหกรรมฯ ซึ่งสามารถรองรับน้ำได้อีกเป็นเวลา 1 วัน ทั้งนี้ โครงการได้มีการติดตั้งระบบติดตามตรวจสอบคุณภาพน้ำแบบต่อเนื่อง (Online Monitoring) เพื่อตรวจวัดอุณหภูมิ ค่าความเป็นกรด-ด่าง ค่าออกซิเจนละลายน้ำ และค่าการนำไฟฟ้า (เพื่อตรวจหาปริมาณของแข็งละลายน้ำทั้งหมด) ในบ่อพักน้ำหล่อเย็นให้เป็นไปตามมาตรฐานคุณภาพน้ำทิ้งของกระทรวงอุตสาหกรรม ยกเว้นค่าของแข็งละลายทั้งหมด จะเป็นไปตามมาตรฐานคุณภาพน้ำทิ้งในทางน้ำชลประทาน ของกรมชลประทาน และค่าอุณหภูมิ ไม่เกิน 34°C ดังนั้น ผลกระทบจากการระบายน้ำจากบ่อพักน้ำหล่อเย็นของโครงการสู่ห้วยภูไท และอ่างเก็บน้ำดอกกรายจึงอยู่ในระดับต่ำถึงปานกลาง อย่างไรก็ตาม เพื่อเฝ้าระวังคุณภาพน้ำในแหล่งน้ำที่อยู่ใกล้เคียงโครงการ และสวนอุตสาหกรรมฯ โครงการจึงกำหนดให้มีการตรวจวัดค่า SAR และคลอโรฟิลล์ เอ ในมาตรการติดตามตรวจสอบผลกระทบสิ่งแวดล้อมต่อเนื่องตลอดอายุโครงการ

นอกจากนี้ บ่อพักน้ำทิ้งของโครงการจะเป็นบ่อคอนกรีต ส่วนบ่อพักน้ำหล่อเย็นจะมีการจัดทำเป็นบ่อคอนกรีต หรือปูพื้นด้วย High Density Polyethylene (HDPE) ดังนั้น ผลกระทบจากน้ำทิ้งของโครงการต่อน้ำใต้ดินจะอยู่ในระดับต่ำ อย่างไรก็ตามโครงการได้จัดให้มีการติดตามตรวจสอบน้ำใต้ดินบริเวณพื้นที่โครงการด้วย

(2) วัตถุประสงค์

- เพื่อลดผลกระทบที่อาจเกิดขึ้นต่อคุณภาพน้ำ ทั้งในระยะก่อสร้างและระยะดำเนินการ
- เพื่อติดตามตรวจสอบการปฏิบัติตามแผนปฏิบัติการสิ่งแวดล้อมด้านคุณภาพน้ำให้เป็นไปตามมาตรฐานคุณภาพน้ำที่เกี่ยวข้อง ทั้งในระยะก่อสร้างและระยะดำเนินการ

(3) พื้นที่ดำเนินการ

บ่อบำบัดน้ำหล่อเย็น บ่อบำบัดน้ำทิ้งรวมของโครงการ (รูปที่ 7.2-3) บ่อบำบัดตรวจสอบคุณภาพน้ำใต้ดิน (Groundwater Monitoring Well) (รูปที่ 7.2-4) ห้วยภูไทร และอ่างเก็บน้ำดอกกราย (รูปที่ 7.2-5)

(4) มาตรการป้องกันและแก้ไขผลกระทบสิ่งแวดล้อม**(ก) ระยะก่อนก่อสร้าง****มาตรการคุณภาพน้ำใต้ดิน**

- จัดทำข้อมูลทิศทางการไหลของน้ำใต้ดินบริเวณขอบเขตพื้นที่โครงการในระยะก่อนก่อสร้างภายหลังจากมีการสร้างบ่อสังเกตการณ์แล้ว เพื่อตรวจสอบความเหมาะสมของตำแหน่งบ่อสังเกตการณ์คุณภาพน้ำใต้ดินจำนวน 4 บ่อ บริเวณพื้นที่โครงการที่กำหนดไว้เบื้องต้น โดยให้สัมพันธ์กับตำแหน่งถึงน้ำมันดีเซล และจัดทำ baseline report ของน้ำใต้ดินบริเวณพื้นที่โครงการก่อนดำเนินการ

(ข) ระยะก่อสร้าง**มาตรการด้านการจัดการน้ำฝน**

- จัดเตรียมรางระบายน้ำ และบ่อดักตะกอนชั่วคราว เพื่อกักเก็บและดักตะกอนน้ำฝนที่ตกภายในพื้นที่โครงการฯ ส่วนตะกอนของแข็งจะถูกแยกออกจากน้ำฝน น้ำส่วนใสจะนำกลับมาใช้ฉีดพรมในบริเวณพื้นที่โครงการ เพื่อลดการฟุ้งกระจายของฝุ่นละออง ส่วนน้ำที่เหลือใช้จะระบายลงสู่รางระบายน้ำฝนของสวนอุตสาหกรรมฯ

- หากพบว่ามีเศษวัสดุตกลงไปในรางระบายน้ำจนปิดกั้นหรือกีดขวางการไหลของน้ำให้เก็บออก เพื่อให้น้ำไหลได้สะดวก

- ห้ามทิ้งขยะเศษวัสดุและเศษดินลงสู่รางระบายน้ำโดยเด็ดขาด

มาตรการด้านการจัดการน้ำทิ้งจากคนงานและกิจกรรมการก่อสร้าง

- จัดเตรียมห้องส้วมที่ถูกหลักสุขาภิบาลให้เพียงพอแก่คนงานก่อสร้างตามที่กฎหมายกำหนด พร้อมทั้งจัดสร้างบ่อเกรอะ หรือถังบำบัดน้ำเสียสำเร็จรูป เพื่อบำบัดน้ำเสียจากการอุปโภค-บริโภคจากคนงานก่อสร้าง ทำให้น้ำเสียที่ผ่านการบำบัดแล้วมีคุณภาพตามมาตรฐานน้ำทิ้ง และติดต่อหน่วยงานที่รับผิดชอบเข้ามาสุ่มสิ่งปฏิกูลในถังบำบัดน้ำเสียสำเร็จรูปนำไปกำจัดต่อ ทั้งนี้ในถังบำบัดน้ำเสียสำเร็จรูปดังกล่าวจะได้รับการดูแลให้มีประสิทธิภาพที่อยู่เสมอตลอดระยะเวลาก่อสร้าง และสามารถบำบัดน้ำเสียจากห้องน้ำห้องส้วมของคนงานก่อสร้างให้ได้ตามมาตรฐานคุณภาพน้ำทิ้งอาคารประเภท ค. ตามมาตรฐานประกาศกระทรวงทรัพยากรธรรมชาติและสิ่งแวดล้อม เรื่อง กำหนดมาตรฐานการระบายน้ำทิ้งจากอาคารบางประเภทและบางขนาด โดยดัชนีตรวจวัด ได้แก่ ความเป็นกรด-ด่าง (pH) บีโอดี (BOD) สารแขวนลอย (Suspended Solids) ซัลไฟด์ (Sulfide) สารที่ละลายได้ทั้งหมด (Total Dissolved Solids) ตะกอนหนัก (Settleable Solids) น้ำมันและไขมัน (Oil and Grease) และทีเคเอ็น (TKN) และจัดให้มีบ่อตรวจสอบคุณภาพน้ำที่สามารถกักเก็บน้ำทิ้งอย่างน้อย 1 วัน เพื่อตรวจสอบก่อนติดต่อหน่วยงานรับผิดชอบนำไปกำจัด โดยกำหนดให้มีการตรวจวัดคุณภาพน้ำทิ้งเดือนละ 1 ครั้ง

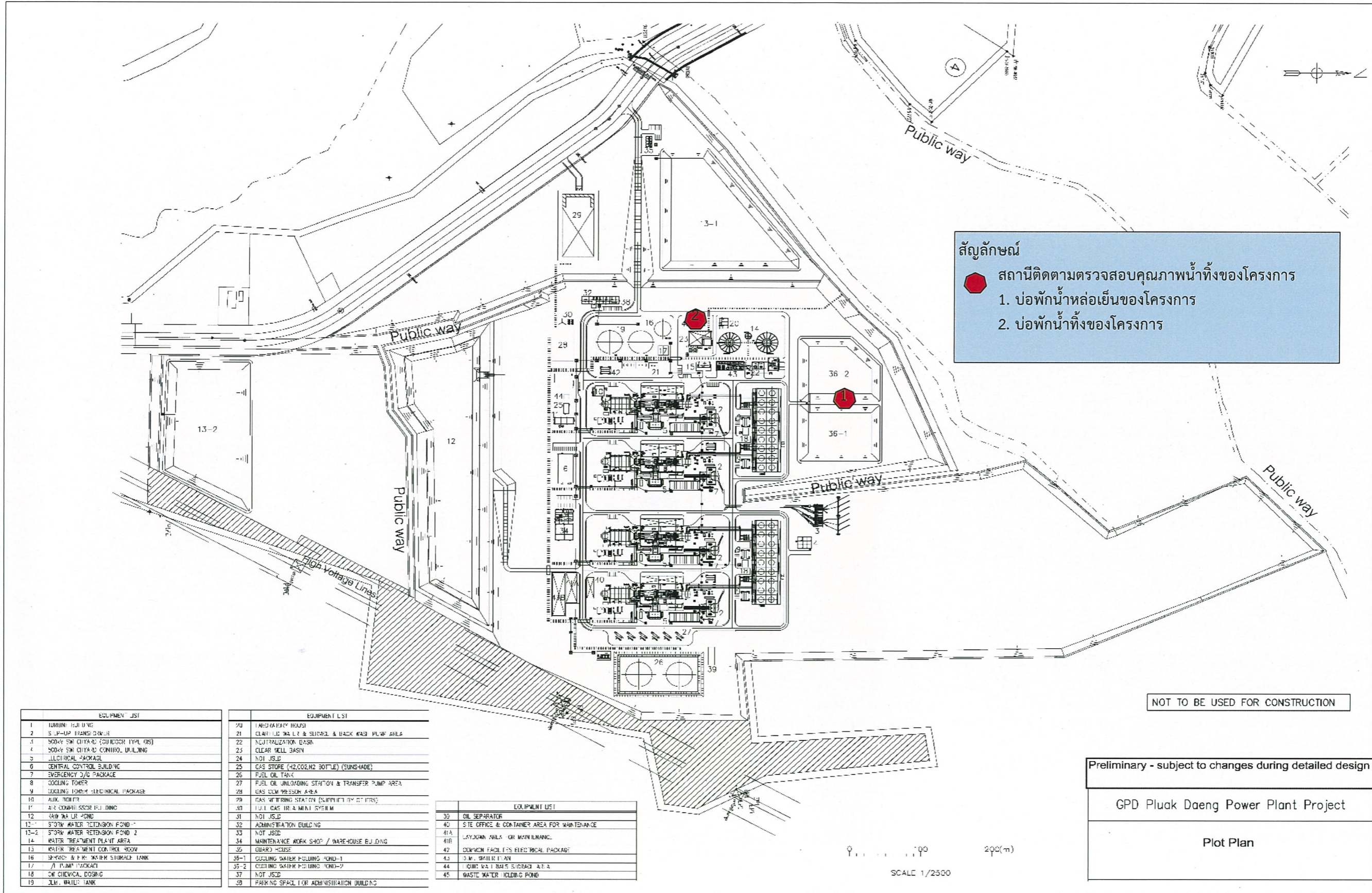

รูปที่ 7.2-3 : สถานีติดตามตรวจสอบคุณภาพน้ำทิ้งของโครงการ

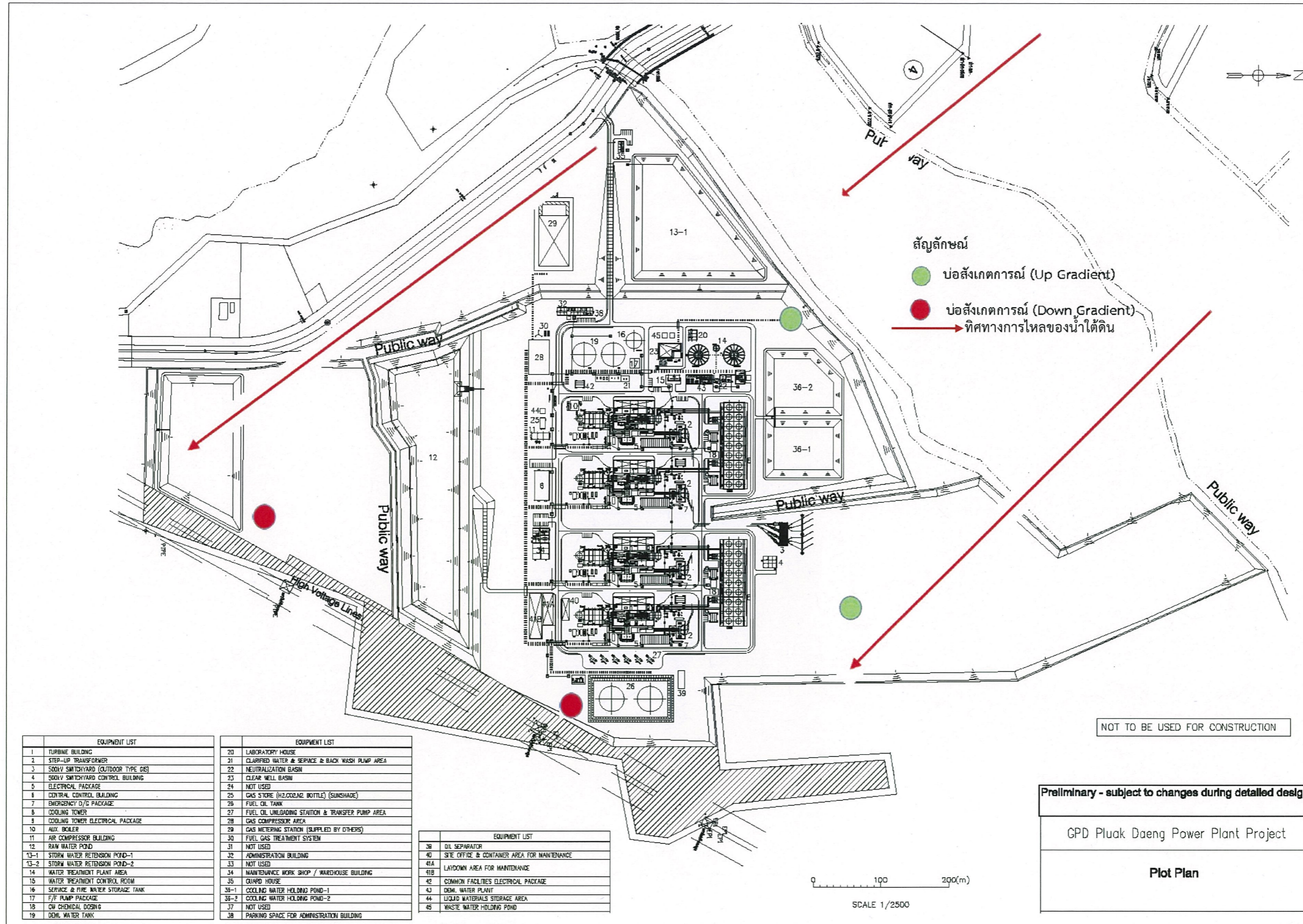

รูปที่ 7.2-4 : ตำแหน่งบ่อสังเกตการณ์คุณภาพน้ำใต้ดินของโครงการโรงไฟฟ้าปลวกแดง

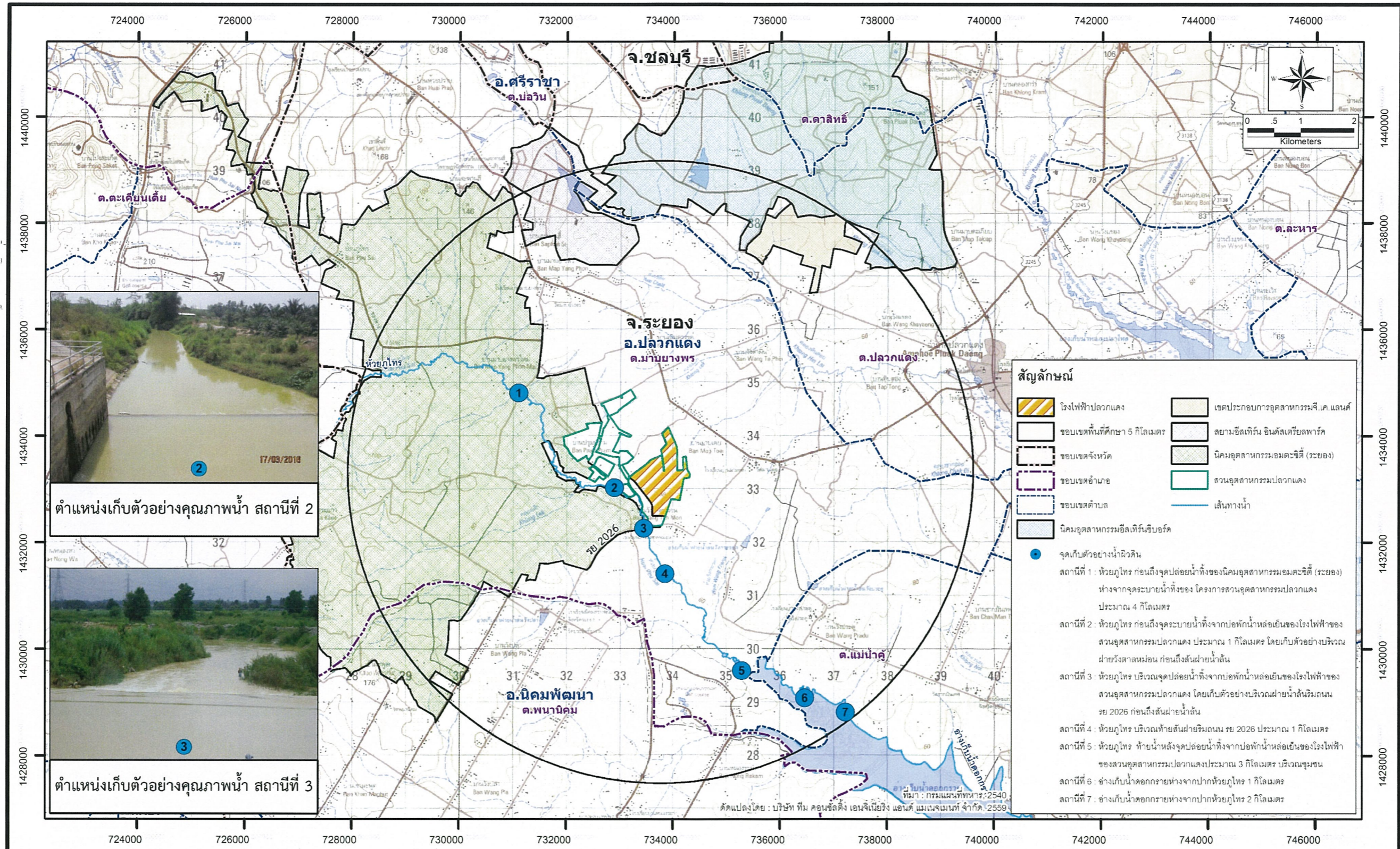

รูปที่ 7.2-5 : สถานีติดตามตรวจสอบคุณภาพน้ำผิวดิน ระยะก่อนก่อสร้าง ระยะก่อสร้าง และระยะดำเนินการ



- กำหนดให้ภายในพื้นที่ก่อสร้างต้องมีร่องระบายน้ำและบ่อพักน้ำทิ้ง เพื่อรองรับน้ำเสียจากกิจกรรมก่อสร้างที่ไม่ปนเปื้อน เพื่อตรวจสอบคุณภาพให้เป็นไปตามข้อกำหนดสวนอุตสาหกรรมปลวกแดง ก่อนระบายลงสู่ระบบบำบัดน้ำเสียส่วนกลางของสวนอุตสาหกรรมฯ ต่อไป

- ควบคุมการจัดการน้ำเสียที่ปนเปื้อน อาทิเช่น จากการเปลี่ยนถ่ายน้ำมันเครื่องบรรจุในถังและส่งไปกำจัดโดยหน่วยงานที่ได้รับอนุญาตจากหน่วยราชการ

- มีการซ่อมบำรุงยานพาหนะ และเครื่องจักรทุกชนิดอย่างสม่ำเสมอ เพื่อป้องกันการรั่วไหลของเชื้อเพลิง ซึ่งการซ่อมบำรุงดังกล่าวจะต้องกระทำในบริเวณที่จัดเอาไว้หรือบนพื้นผิวที่แข็ง และมีวัสดุรองกันการรั่วไหล เพื่อป้องกันไม่ให้เกิดการรั่วไหลลงสู่ห้วยภูไทร

มาตรการด้านการจัดการน้ำทิ้งจากที่พักคนงานก่อสร้าง

- จัดเตรียมห้องส้วมที่ถูกหลักสุขาภิบาลให้เพียงพอแก่คนงานก่อสร้างตามที่กฎหมายกำหนด พร้อมทั้งจัดสร้างบ่อเกรอะ หรือถังบำบัดน้ำเสียสำเร็จรูป เพื่อบำบัดน้ำเสียจากการอุปโภค-บริโภคจากคนงานก่อสร้าง ทำให้น้ำเสียที่ผ่านการบำบัดแล้วมีคุณภาพตามมาตรฐานน้ำทิ้งและติดต่อหน่วยงานที่รับผิดชอบเข้ามาสุบสิ่งปฏิกูลในถังบำบัดน้ำเสียสำเร็จรูปนำไปกำจัดต่อ ทั้งนี้ในถังบำบัดน้ำเสียสำเร็จรูปดังกล่าวจะได้รับการดูแลให้มีประสิทธิภาพที่อยู่เสมอตลอดระยะเวลาก่อสร้าง และสามารถบำบัดน้ำเสียจากห้องน้ำห้องส้วมของคนงานก่อสร้างให้ได้ตามมาตรฐานคุณภาพน้ำทิ้งอาคารประเภท ค. ตามมาตรฐานประกาศกระทรวงทรัพยากรธรรมชาติและสิ่งแวดล้อม เรื่อง กำหนดมาตรฐานการระบายน้ำทิ้งจากอาคารบางประเภทและบางขนาด โดยดัชนีตรวจวัด ได้แก่ ความเป็นกรด-ด่าง (pH) บีโอดี (BOD) สารแขวนลอย (Suspended Solids) ซัลไฟด์ (Sulfide) สารที่ละลายได้ทั้งหมด (Total Dissolved Solids) ตะกอนหนัก (Settleable Solids) น้ำมันและไขมัน (Oil and Grease) และทีเคเอ็น (TKN) และจัดให้มีบ่อตรวจสอบคุณภาพน้ำที่สามารถกักเก็บน้ำทิ้งอย่างน้อย 1 วัน เพื่อตรวจสอบก่อนติดต่อหน่วยงานที่รับผิดชอบนำไปกำจัด โดยกำหนดให้มีการตรวจวัดคุณภาพน้ำทิ้งเดือนละ 1 ครั้ง

มาตรการด้านการจัดการน้ำทิ้งจากการทดสอบการรั่วไหลของท่อฯ ด้วยแรงดันน้ำ

(Hydrostatic Test)

- ติดตั้งตะแกรงหรือตาข่ายที่มีขนาดตาถี่เพื่อดักเศษขยะหรือของแข็งที่ปนเปื้อนมากับน้ำ บริเวณปลายท่อระบายน้ำทิ้งจากการทดสอบ

- ตรวจสอบลักษณะน้ำทิ้งจากการทดสอบ ได้แก่ ความเป็นกรด-ด่าง อุณหภูมิ ปริมาณของแข็งแขวนลอย น้ำมันและไขมัน ให้เป็นไปตามที่สวนอุตสาหกรรมปลวกแดงกำหนด

- กรณีคุณภาพน้ำทิ้งไม่เป็นไปตามค่าที่สวนอุตสาหกรรมฯ กำหนด โครงการจะส่งน้ำทิ้งดังกล่าวไปกำจัดโดยหน่วยงานที่ได้รับอนุญาตจากหน่วยงานราชการ

(ข) ระยะดำเนินการ

มาตรการด้านการจัดการน้ำหล่อเย็นของโครงการ

- จัดให้มีบ่อพักน้ำหล่อเย็น จำนวน 2 บ่อ ขนาดความจุบ่อละ 19,000 ลูกบาศก์เมตร ความจุอย่างน้อยบ่อละ 1 วัน เพื่อรองรับน้ำระบายทิ้งจากหอหล่อเย็น และป้องกันการรั่วซึมแต่ละบ่อโดยการปูพื้นบ่อด้วย High Density Polyethylene (HDPE) หรือเป็นบ่อคอนกรีต

- ติดตั้งระบบ Online Monitoring เพื่อตรวจสอบอุณหภูมิ ค่าความเป็นกรด-ด่าง ค่าการนำไฟฟ้า และค่าออกซิเจนละลายน้ำ บริเวณบ่อพักน้ำหล่อเย็นของโรงไฟฟ้า และสามารถรายงานผลไปยังจอแสดงผลการตรวจวัดหน้าโครงการ และศูนย์ควบคุมน้ำเสียของสวนอุตสาหกรรมปลวกแดง

- โครงการต้องควบคุมคุณภาพน้ำระบายทิ้งจากหอหล่อเย็น ให้เป็นไปตามมาตรฐานฯ ของสวนอุตสาหกรรมปลวกแดง ซึ่งกำหนดให้คุณภาพของน้ำทิ้งจากหอหล่อเย็นต้องเป็นไปตามประกาศกระทรวงอุตสาหกรรมฉบับที่ 2 (พ.ศ.2539) เรื่องกำหนดคุณภาพของน้ำทิ้งที่ระบายออกจากโรงงาน ยกเว้น ค่าของแข็งละลายน้ำทั้งหมด จะเป็นไปตามมาตรฐานคุณภาพน้ำทิ้งในทางน้ำชลประทานของกรมชลประทาน (กำหนดให้ TDS ไม่เกิน 1,300 มิลลิกรัมต่อลิตร) และค่าอุณหภูมิ กำหนดให้ไม่เกิน 34 องศาเซลเซียส
 - จัดให้มีบ่อ Emergency จำนวน 1 บ่อ ขนาดความจุ 19,000 ลูกบาศก์เมตร ความจุอย่างน้อย 1 วัน เพื่อรองรับน้ำระบายทิ้งจากหอหล่อเย็น ในกรณีที่ผลการตรวจวัดคุณภาพน้ำทิ้งจากหอหล่อเย็นไม่เป็นไปตามมาตรฐานฯ ของสวนอุตสาหกรรมปลวกแดง ซึ่งกำหนดให้คุณภาพของน้ำทิ้งจากหอหล่อเย็นต้องเป็นไปตามประกาศกระทรวงอุตสาหกรรมฉบับที่ 2 (พ.ศ.2539) เรื่องกำหนดคุณภาพของน้ำทิ้งที่ระบายออกจากโรงงาน ยกเว้น ค่าของแข็งละลายน้ำทั้งหมด จะเป็นไปตามมาตรฐานคุณภาพน้ำทิ้งในทางน้ำชลประทานของกรมชลประทาน (กำหนดให้ TDS ไม่เกิน 1,300 มิลลิกรัมต่อลิตร) และค่าอุณหภูมิ กำหนดให้ไม่เกิน 34 องศาเซลเซียส (ในการทำงานปกติ บ่อ Emergency จะรักษาให้แห้ง)
 - กำหนดให้มีเครื่องเติมอากาศในบ่อพักน้ำหล่อเย็น เพื่อเพิ่มค่าออกซิเจนละลายน้ำในน้ำทิ้ง
 - ในกรณีค่าออกซิเจนละลายน้ำ (Dissolved Oxygen) มีค่าต่ำกว่า 4 มิลลิกรัมต่อลิตร โครงการฯ จะเดินเครื่องเติมอากาศเพื่อเติมอากาศ จนกว่าค่าออกซิเจนละลายน้ำ (Dissolved Oxygen) ในน้ำทิ้งมีค่าไม่ต่ำกว่า 4 มิลลิกรัมต่อลิตร
 - โครงการจะออกแบบระบบกระจายน้ำที่บริเวณจุดปล่อยน้ำลงบ่อพัก เพื่อเป็นการเติมออกซิเจนในน้ำทิ้ง
 - ควบคุมค่าคลอไรท์ ในน้ำทิ้งจากหอหล่อเย็นของโครงการฯ ให้มีค่าไม่เกิน 1 มิลลิกรัมต่อลิตร หากพบว่ามีค่าเกินเกณฑ์ดังกล่าว โครงการฯ จะไม่ระบายน้ำทิ้งจากหอหล่อเย็นออกจากโครงการฯ
 - ในกรณีที่โครงการฯ จะนำน้ำทิ้งจากหอหล่อเย็นไปรดน้ำต้นไม้ภายในพื้นที่โครงการฯ จะต้องควบคุมค่า SAR ให้อยู่ในช่วง 0-10 ค่าการนำไฟฟ้า (Conductivity) ไม่เกิน 2,000 ไมโครโมห์ต่อเซนติเมตร และค่า TDS ไม่เกิน 1,300 มิลลิกรัมต่อลิตร หากไม่ได้เกณฑ์ที่กำหนดไว้จะต้องปรับปรุงคุณภาพน้ำทิ้งให้ได้เกณฑ์ดังกล่าว ก่อนนำน้ำไปรดต้นไม้ในพื้นที่โครงการฯ
 - การจัดการน้ำทิ้งจากหอหล่อเย็นของโครงการฯ (รูปที่ 7.2-6)
 - บ่อพักน้ำหล่อเย็น และบ่อพักน้ำฉุกเฉิน: น้ำหล่อเย็นก่อนที่จะระบายออกจากโรงไฟฟ้า จะถูกพักที่บ่อพักน้ำหล่อเย็น 1 ซึ่งมีความสามารถในการบริหารจัดการน้ำได้อย่างน้อย 1 วัน ส่วนบ่อพักน้ำหล่อเย็น บ่อที่ 2 และ 3 จะมีความจุรองรับน้ำทิ้งได้ บ่อละ 1 วัน โดยเพื่อเป็นการป้องกันการรั่วซึม แต่ละบ่อจะเป็นบ่อปูด้วย HDPE หรือเป็นบ่อคอนกรีต ในการทำงานปกติบ่อพักน้ำหล่อเย็นบ่อที่ 2 หรือ 3 จะใช้ที่ละบ่อ โดยบ่อที่ไม่ได้ใช้งานจะรักษาให้แห้ง เพื่อเป็นบ่อพักน้ำฉุกเฉิน
 - วาล์วควบคุม: ระบบจะประกอบด้วย วาล์วหลัก คือ วาล์วตัวที่ 1 ซึ่งจะปิดเมื่อคุณภาพน้ำที่หอหล่อเย็นมีเกินกว่ามาตรฐานที่กำหนด วาล์วตัวที่ 2 และวาล์วตัวที่ 3 มีหน้าที่ในการบริหารจัดการน้ำที่เข้าสู่บ่อพักน้ำหล่อเย็น บ่อที่ 2 และ 3 ตามลำดับ และวาล์วตัวที่ 6 และ 7 มีหน้าที่ในการบริหารจัดการน้ำระบายทิ้งจากหอหล่อเย็น ก่อนจะระบายสู่บ่อพักน้ำหล่อเย็นโรงไฟฟ้าของสวนอุตสาหกรรมฯ เพื่อเพิ่มความสามารถในการจัดการน้ำทิ้ง

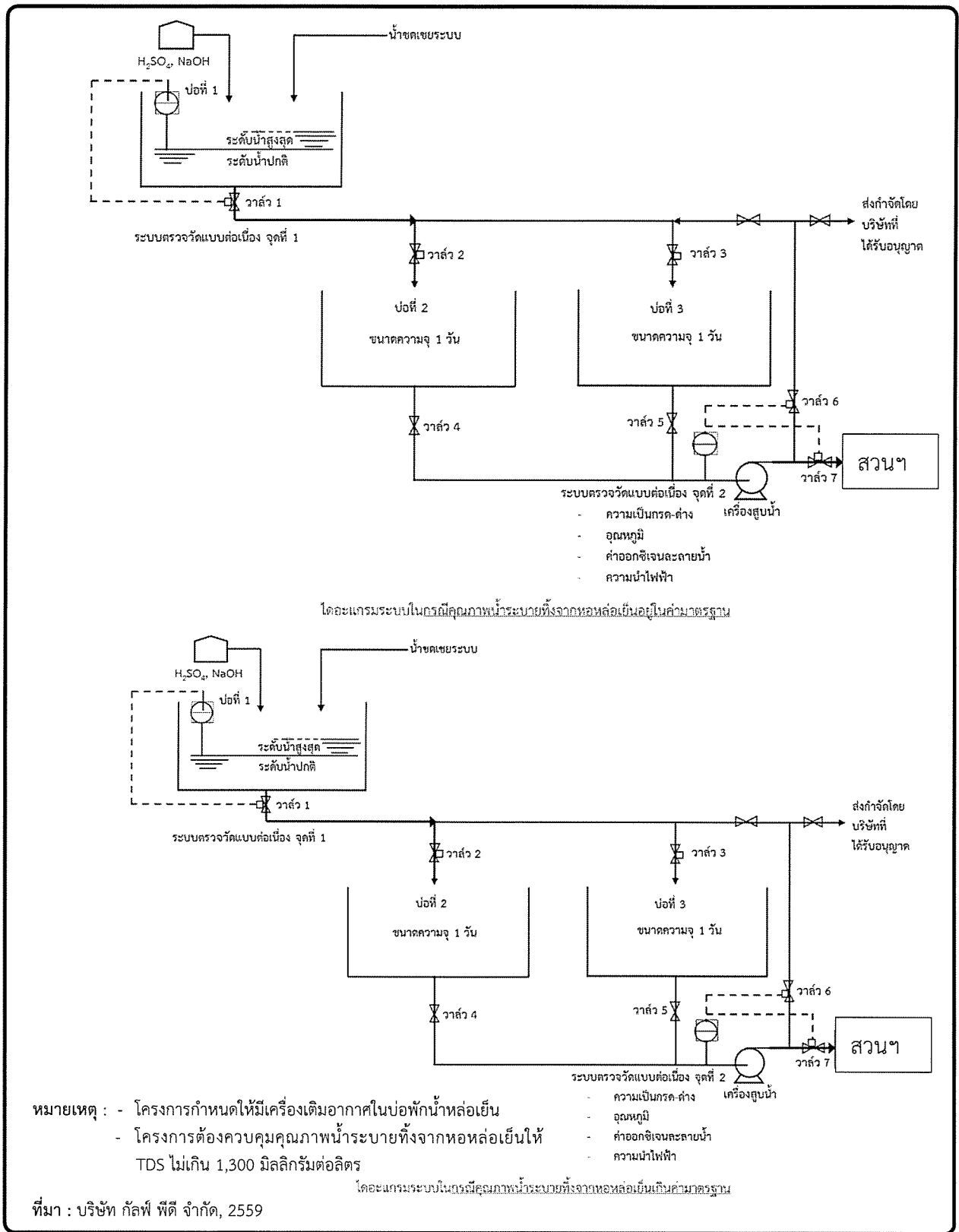

รูปที่ 7.2-6 : การจัดการน้ำระบายทิ้งจากหอหล่อเย็นของโครงการโรงไฟฟ้าปลวกแดง

- **เครื่องสูบน้ำ:** มีหน้าที่สูบน้ำจากบ่อกักน้ำหล่อเย็น บ่อที่ 2 หรือ 3 และส่งออกไปยังภายนอกโรงไฟฟ้าต่อไป โดยขนาดของเครื่องสูบน้ำ จะออกแบบให้มีความสามารถในการสูบน้ำในแต่ละบ่อให้แห้งภายในระยะเวลาที่สั้น เพื่อเตรียมบ่อให้ว่างสำหรับรองรับกรณีฉุกเฉินต่อไป

- **ระบบตรวจสอบและควบคุมคุณภาพน้ำที่หอหล่อเย็นและน้ำทิ้งและการจัดการ:** น้ำที่หมุนเวียนในระบบหล่อเย็น จะถูกตรวจสอบและปรับปรุงคุณภาพตลอดเวลา เพื่อควบคุมทั้งคุณภาพของน้ำหล่อเย็นที่หมุนเวียนในระบบ และคุณภาพน้ำที่จะระบายออกจากหอหล่อเย็น อาทิ การควบคุมค่าความเป็นกรด-ด่าง ความเข้มข้น การเติมน้ำและการระบายน้ำในระบบออกบางส่วน เป็นต้น โดยจะมีการตรวจวัดค่าอุณหภูมิ ความเป็นกรด-ด่าง ค่าออกซิเจนละลายน้ำ และค่าความนำไฟฟ้า ระบบการตรวจสอบดังกล่าวจะเป็นแบบต่อเนื่อง และมีการส่งสัญญาณควบคุมไปยังวาล์ว/เครื่องสูบน้ำ นอกจากนี้ยังส่งค่าตรวจวัดแบบต่อเนื่อง เพื่อแสดงผลที่ห้องควบคุม โดยกำหนดคุณลักษณะของน้ำทิ้งจากหอหล่อเย็นของโครงการตามข้อกำหนดของสวนอุตสาหกรรมฯ ทั้งนี้ โรงไฟฟ้าจะมีวิธีการบริหารจัดการได้หลายรูปแบบขึ้นอยู่กับต้นเหตุของปัญหาดังกล่าว เช่น ส่งเข้าระบบสะเทินภายในโรงไฟฟ้า หรือ โรงไฟฟ้าจะส่งน้ำทิ้งดังกล่าวไปกำจัด โดยหน่วยงานที่ได้รับอนุญาตจากหน่วยงานราชการต่อไป

- ดูแลและบำรุงรักษาเครื่องควบแน่น (Condenser) และหอหล่อเย็น (Cooling Tower) อย่างสม่ำเสมอ เพื่อช่วยควบคุมคุณภาพน้ำทิ้งจากหอหล่อเย็นก่อนระบายออกจากโครงการ

มาตรการจัดการน้ำทิ้งจากกระบวนการผลิต

- ควบคุมคุณสมบัติของน้ำทิ้งที่จะส่งไปยังระบบบำบัดน้ำเสียส่วนกลางของสวนอุตสาหกรรมฯ ให้เป็นไปตามข้อกำหนดของสวนอุตสาหกรรมปลวกแดง

- จัดให้มีบ่อแยกน้ำ/น้ำมัน (Oil Separator) เพื่อแยกน้ำมันออกจากน้ำเสียที่มีการปนเปื้อนของน้ำมัน แล้วส่งต่อไปยังบ่อกักน้ำทิ้งรวมเพื่อตรวจสอบคุณภาพ ก่อนระบายน้ำทิ้งลงสู่ระบบบำบัดน้ำเสียส่วนกลางของสวนอุตสาหกรรมปลวกแดง

- จัดเตรียมห้องส้วมที่ถูกหลักสุขาภิบาลให้เพียงพอแก่พนักงานตามที่กฎหมายกำหนด พร้อมทั้งจัดสร้างบ่อเกรอะ หรือถังบำบัดน้ำเสียสำเร็จรูป เพื่อบำบัดน้ำเสียจากการอุปโภค-บริโภคของพนักงาน ก่อนระบายน้ำทิ้งลงสู่บ่อกักน้ำทิ้งรวมของโครงการฯ และส่งไปยังระบบบำบัดน้ำเสียส่วนกลางของสวนอุตสาหกรรมปลวกแดง ต่อไป

- จัดให้มีบ่อปรับสภาพความเป็นกรด-ด่าง (Neutralization Pit) เพื่อปรับสภาพน้ำให้เป็นกลาง ก่อนระบายไปยังบ่อกักน้ำทิ้งรวมของโครงการฯ และส่งไปยังระบบบำบัดน้ำเสียส่วนกลางของสวนอุตสาหกรรมปลวกแดง ต่อไป

- จัดเตรียมบ่อกักน้ำทิ้งรวมของโครงการฯ ที่สามารถรองรับน้ำทิ้งได้อย่างน้อย 24 ชั่วโมง เพื่อตรวจสอบคุณภาพก่อนระบายลงสู่ระบบบำบัดน้ำเสียส่วนกลางของสวนอุตสาหกรรมปลวกแดง

- ติดตั้งระบบ Online Monitoring เพื่อตรวจสอบอุณหภูมิ ค่าความเป็นกรด-ด่าง และค่าการนำไฟฟ้า บริเวณบ่อกักน้ำทิ้งรวม และสามารถรายงานผลไปยังศูนย์ควบคุมน้ำเสียของสวนอุตสาหกรรมปลวกแดง

- ส่งน้ำที่ผ่านการตรวจสอบคุณภาพแล้วจากบ่อกักน้ำทิ้งรวม ผ่านท่อระบายน้ำทิ้ง เพื่อนำไปบำบัดยังระบบบำบัดน้ำเสียส่วนกลางของสวนอุตสาหกรรมปลวกแดง

(4.2) มาตรการติดตามตรวจสอบผลกระทบสิ่งแวดล้อม

(ก) ระยะก่อนก่อสร้าง

คุณภาพน้ำผิวดิน

ดัชนีตรวจวัด

- บันทึกลักษณะของสถานีตรวจวัด เช่น เวลา เก็บตัวอย่าง ปริมาณเมฆบนท้องฟ้า อุณหภูมิ ของอากาศ ลักษณะการใช้ที่ดิน 2 ฝั่งลำน้ำ พืชปกคลุมสองฝั่งลำน้ำ ลักษณะท้องน้ำ เป็นต้น สำหรับกรณีที่เกิดที่ฝายน้ำล้นให้ บันทึกความสูงของน้ำที่ไหลล้นสันฝาย
- ความลึก (Depth)
- อัตราการไหล (Flow)
- อุณหภูมิ (Temperature)
- ความเป็นกรด-ด่าง (pH)
- ของแข็งละลายทั้งหมด (Total Dissolved Solids)
- ของแข็งแขวนลอย (SS)
- ค่าบีโอดี (BOD₅)
- ค่าออกซิเจนละลายน้ำ (Dissolved Oxygen)
- ค่าการนำไฟฟ้า (EC)
- ค่าคลอไรท์ (ClO₂)
- ค่าคลอโรฟิลล์ เอ (Chlorophyll a) (เพื่อ เฝ้าระวังการเกิด Eutrophication ซึ่ง EPA 1986 Water Quality Criteria for Aquatic Life ระบุว่าค่าคลอโรฟิลล์ เอ ที่จะเกิดปัญหา Eutrophication มีค่าระหว่าง 8-25 มิลลิกรัม ต่อลิตร)
- ค่าโซเดียม (Na) (เพื่อใช้หาค่า SAR) (มิลลิโมล ต่อลิตร)
- แคลเซียม (Ca) (เพื่อใช้หาค่า SAR) (มิลลิโมล ต่อลิตร)
- แมกนีเซียม (Mg) (เพื่อใช้หาค่า SAR) (มิลลิ โมลต่อลิตร)
- $$SAR = \frac{Na}{\sqrt{(Ca + Mg)}}$$

สถานีตรวจวัด

- ตรวจวัดคุณภาพน้ำผิวดิน จำนวน 7 สถานี (รูปที่ 7.2-5) ได้แก่

- สถานีที่ 1 ห้วยภูไทร ก่อนถึงจุดปล่อยน้ำทิ้งของนิคมอุตสาหกรรมอมตะซิตี้ (ระยอง) ห่างจากจุดระบายน้ำทิ้งของสวนอุตสาหกรรมปลวกแดง ประมาณ 4 กิโลเมตร
- สถานีที่ 2 ห้วยภูไทร ก่อนถึงจุดระบายน้ำทิ้งจากบ่อกักน้ำหล่อเย็นของโรงไฟฟ้าของสวนอุตสาหกรรมปลวกแดง ประมาณ 1 กิโลเมตร โดยเก็บตัวอย่างบริเวณฝายวังตาลหม่อน ก่อนถึงสันฝายน้ำล้น
- สถานีที่ 3 ห้วยภูไทร บริเวณจุดปล่อยน้ำทิ้งจากบ่อกักน้ำหล่อเย็นของโรงไฟฟ้าของสวนอุตสาหกรรมปลวกแดง โดยเก็บตัวอย่างบริเวณฝายน้ำล้นริมถนน รย 2026 ก่อนถึงสันฝายน้ำล้น
- สถานีที่ 4 ห้วยภูไทร บริเวณท้ายสันฝายริมถนน รย 2026 ประมาณ 1 กิโลเมตร
- สถานีที่ 5 ห้วยภูไทร ท้ายน้ำหลังจุดปล่อยน้ำทิ้งจากบ่อกักน้ำหล่อเย็นของโรงไฟฟ้าของสวนอุตสาหกรรมปลวกแดงประมาณ 3 กิโลเมตร บริเวณชุมชน
- สถานีที่ 6 อ่างเก็บน้ำดอกกรายห่างจากปากห้วยภูไทร 1 กิโลเมตร
- สถานีที่ 7 อ่างเก็บน้ำดอกกรายห่างจากปากห้วยภูไทร 2 กิโลเมตร

วิธีการตรวจวัด

: ใช้วิธีการตามมาตรฐานคุณภาพน้ำในแหล่งน้ำผิวดินตามประกาศคณะกรรมการสิ่งแวดล้อมแห่งชาติ ฉบับที่ 8 (พ.ศ.2537) และวิธีตามมาตรฐานของ Standard Methods for the Examination of Water and Wastewater ซึ่งกำหนดโดย APHA, AWWA และ WEF หรือวิธีการที่ทางหน่วยงานราชการกำหนด

ความถี่

: 3 ครั้งก่อนการก่อสร้าง โดยเก็บในฤดูแล้ง 2 ครั้ง (เดือนธันวาคม และเดือนกุมภาพันธ์) และฤดูฝน 1 ครั้ง (เดือนพฤษภาคม)

คุณภาพน้ำใต้ดิน

ดัชนีตรวจวัด	:	- อุณหภูมิ (Temperature) - ความเป็นกรด-ด่าง (pH) - บีโอดี (BOD ₅) - ของแข็งละลายทั้งหมด (TDS) - ของแข็งแขวนลอย (SS) - น้ำมันและไขมัน (Oil and Grease) - คลอไรท์ (ClO ₂ ⁻)
สถานีตรวจวัด	:	บ่อสังเกตการณ์ (Monitoring Well) แสดงดังรูปที่ 7.2-4
วิธีการตรวจวัด	:	วิธีการตามทีระบุใน Standard Methods for The Examination of Water and Wastewater
ความถี่	:	1 ครั้งก่อนก่อสร้าง
ค่าใช้จ่ายโดยประมาณ	:	ประมาณ 5,000 บาท/ครั้ง/สถานี
(ข) ระยะก่อสร้าง		
น้ำทิ้งจากการทดสอบการรั่วไหลของท่อด้วยแรงดันน้ำ		
ดัชนีตรวจวัด	:	- อุณหภูมิ (Temperature) - ความเป็นกรด-ด่าง (pH) - ของแข็งแขวนลอย (SS) - น้ำมันและไขมัน (Oil & Grease)
สถานีตรวจวัด	:	ปลายท่อที่มีการปล่อยน้ำทิ้งจากการทดสอบ
วิธีการตรวจวัด	:	วิธีการตามทีระบุใน Standard Methods for the Examination of Water and Wastewater
ความถี่	:	1 ครั้งก่อนระบายน้ำทิ้งจากการทดสอบ
ค่าใช้จ่ายโดยประมาณ	:	8,000 บาท/ครั้ง
น้ำทิ้งจากคนงานก่อสร้างบริเวณบ้านพักคนงาน/อาคารสำนักงาน		
ดัชนีตรวจวัด	:	- ความเป็นกรด-ด่าง (pH) - บีโอดี (BOD ₅) - ของแข็งแขวนลอย (Suspended Solids) - ซัลไฟด์ (Sulfide) - สารที่ละลายได้ทั้งหมด (Total Dissolved Solid) - ตะกอนหนัก (Settleable Solids) - น้ำมันและไขมัน (Oil and Grease) - ทีเคเอ็น (TKN) - ฟีคอลลโคลิฟอร์มแบคทีเรีย (Fecal Coliform Bacteria)
สถานีตรวจวัด	:	บ่อกักน้ำทิ้งบริเวณบ้านพักคนงาน/อาคารสำนักงาน

วิธีการตรวจวัด	:	วิธีการตามที่ระบุใน Standard Methods for the Examination of Water and Wastewater
ความถี่	:	เดือนละ 1 ครั้ง
ค่าใช้จ่ายโดยประมาณ	:	ประมาณ 5,000 บาท/ครั้ง/สถานี
คุณภาพน้ำผิวดิน		
ดัชนีตรวจวัด	:	<ul style="list-style-type: none"> - บันทึกลักษณะของสถานีตรวจวัด เช่น เวลา เก็บตัวอย่าง ปริมาณเมฆบนท้องฟ้า อุณหภูมิของอากาศ ลักษณะการใช้ที่ดิน 2 ฝั่งลำน้ำ พืชปกคลุมสองฝั่งลำน้ำ ลักษณะ ท้องน้ำ เป็นต้น สำหรับกรณีที่เก็บที่ฝายน้ำ ล้นให้บันทึกความสูงของน้ำที่ไหลล้นสันฝาย - ความลึก (Depth) - อัตราการไหล (Flow) - อุณหภูมิ (Temperature) - ความเป็นกรด-ด่าง (pH) - ของแข็งละลายทั้งหมด (Total Dissolved Solids) - ของแข็งแขวนลอย (SS) - ค่าบีโอดี (BOD₅) - ค่าออกซิเจนละลายน้ำ (Dissolved Oxygen) - ค่าการนำไฟฟ้า (EC) - ค่าคลอไรท์ (ClO₂) - ค่าคลอโรฟิลล์ เอ (Chlorophyll a) (เพื่อ ฝ้าระวังการเกิด Eutrophication ซึ่ง EPA 1986 Water Quality Criteria for Aquatic Life ระบุว่าค่าคลอโรฟิลล์ เอ ที่จะเกิดปัญหา Eutrophication มีค่าระหว่าง 8-25 มิลลิกรัม ต่อลิตร) - ค่าโซเดียม (Na) (เพื่อใช้หาค่า SAR) (มิลลิโมล ต่อลิตร) - แคลเซียม (Ca) (เพื่อใช้หาค่า SAR) (มิลลิโมล ต่อลิตร) - แมกนีเซียม (Mg) (เพื่อใช้หาค่า SAR) (มิลลิ โมลต่อลิตร) - $SAR = \frac{Na}{\sqrt{(Ca + Mg)}}$

- สถานีตรวจวัด : ตรวจวัดคุณภาพน้ำผิวดิน จำนวน 7 สถานี (รูปที่ 7.2-5) ได้แก่
- สถานีที่ 1 ห้วยภูไทร ก่อนถึงจุดปล่อยน้ำทิ้งของนิคมอุตสาหกรรมอมตะซิตี้ (ระยอง) ห่างจากจุดระบายน้ำทิ้งของสวนอุตสาหกรรมปลวกแดง ประมาณ 4 กิโลเมตร
 - สถานีที่ 2 ห้วยภูไทร ก่อนถึงจุดระบายน้ำทิ้งจากบ่อกักน้ำหล่อเย็นของโรงไฟฟ้าของสวนอุตสาหกรรมปลวกแดง ประมาณ 1 กิโลเมตร โดยเก็บตัวอย่างบริเวณฝายวังตาลหม่อน ก่อนถึงสันฝายน้ำล้น
 - สถานีที่ 3 ห้วยภูไทร บริเวณจุดปล่อยน้ำทิ้งจากบ่อกักน้ำหล่อเย็นของโรงไฟฟ้าของสวนอุตสาหกรรมปลวกแดง โดยเก็บตัวอย่างบริเวณฝายน้ำล้นริมถนน รย 2026 ก่อนถึงสันฝายน้ำล้น
 - สถานีที่ 4 ห้วยภูไทร บริเวณท้ายสันฝายริมถนน รย 2026 ประมาณ 1 กิโลเมตร
 - สถานีที่ 5 ห้วยภูไทร ท้ายน้ำหลังจุดปล่อยน้ำทิ้งจากบ่อกักน้ำหล่อเย็นของโรงไฟฟ้าของสวนอุตสาหกรรมปลวกแดงประมาณ 3 กิโลเมตร บริเวณชุมชน
 - สถานีที่ 6 อ่างเก็บน้ำดอกกรายห่างจากปากห้วยภูไทร 1 กิโลเมตร
 - สถานีที่ 7 อ่างเก็บน้ำดอกกรายห่างจากปากห้วยภูไทร 2 กิโลเมตร
- วิธีการตรวจวัด : ใช้วิธีการตามมาตรฐานคุณภาพน้ำในแหล่งน้ำผิวดินตามประกาศคณะกรรมการสิ่งแวดล้อมแห่งชาติ ฉบับที่ 8 (พ.ศ.2537) และวิธีตามมาตรฐานของ Standard Methods for the Examination of Water and Wastewater ซึ่งกำหนดโดย APHA, AWWA และ WEF หรือวิธีการที่ทางหน่วยงานราชการกำหนด
- ความถี่ : ปีละ 3 ครั้ง ตลอดระยะก่อสร้าง โดยเก็บในฤดูแล้ง 2 ครั้ง (เดือนธันวาคม และเดือนกุมภาพันธ์) และฤดูฝน 1 ครั้ง (เดือนพฤษภาคม)

คุณภาพน้ำใต้ดิน

ดัชนีตรวจวัด	:	- อุณหภูมิ (Temperature) - ความเป็นกรด-ด่าง (pH) - บีโอดี (BOD ₅) - ของแข็งละลายทั้งหมด (TDS) - ของแข็งแขวนลอย (SS) - น้ำมันและไขมัน (Oil and Grease) - คลอไรท์ (ClO ₂)
สถานีตรวจวัด	:	บ่อสังเกตการณ์ (Monitoring Well) แสดงดังรูปที่ 7.2-4
วิธีการตรวจวัด	:	วิธีการตามที่ระบุใน Standard Methods for The Examination of Water and Wastewater
ความถี่	:	ปีละ 2 ครั้ง ในฤดูแล้งและฤดูฝนตลอดระยะก่อสร้าง
ค่าใช้จ่ายโดยประมาณ	:	ประมาณ 5,000 บาท/ครั้ง/สถานี

(ข) ระยะดำเนินการ**คุณภาพน้ำระบายทิ้งจากหอหล่อเย็น****ตรวจสอบคุณภาพน้ำแบบต่อเนื่อง**

ดัชนีตรวจวัด	:	- อุณหภูมิ (Temperature) - ความเป็นกรด-ด่าง (pH) - ค่าการนำไฟฟ้า (Conductivity) - ค่าออกซิเจนละลายน้ำ (Dissolved Oxygen)
สถานีตรวจวัด	:	บ่อพักน้ำหล่อเย็น 2 หรือ 3 (ขึ้นอยู่กับว่ามีน้ำทิ้งในบ่อพักใด)
วิธีการตรวจวัด	:	ติดตั้งระบบติดตามตรวจสอบคุณภาพน้ำแบบต่อเนื่อง (Online Monitoring)
ความถี่	:	ตลอดระยะดำเนินการ

ตรวจสอบคุณภาพน้ำแบบครั้งคราว

ดัชนีตรวจวัด	:	- อุณหภูมิ (Temperature) - ความเป็นกรด-ด่าง (pH) - ของแข็งละลายทั้งหมด (Total Dissolved Solids) - ของแข็งแขวนลอย (Suspended Solids) - ค่าบีโอดี (BOD ₅) - ค่าออกซิเจนละลายน้ำ (Dissolved Oxygen) - ค่าคลอไรท์ (ClO ₂) - ค่าโซเดียม (Na) (เพื่อใช้หาค่า SAR) (มิลลิโมลต่อลิตร)
--------------	---	--

		- ค่าแคลเซียม (Ca) (เพื่อใช้หาค่า SAR) (มิลลิโมลต่อลิตร)
		- ค่าแมกนีเซียม (Mg) (เพื่อใช้หาค่า SAR) (มิลลิโมลต่อลิตร)
		- $SAR = \frac{Na}{\sqrt{(Ca + Mg)}}$
สถานีตรวจวัด	:	บ่อบำบัดน้ำหล่อเย็น 2 หรือ 3 (ขึ้นอยู่กับว่ามีน้ำทิ้งในบ่อบำบัด)
วิธีการตรวจวัด	:	ใช้วิธีตามมาตรฐานของ Standard Methods for the Examination of Water and Waste water ซึ่งกำหนดโดย APHA, AWWA และ WEF หรือวิธีการที่ทางหน่วยงานราชการกำหนด
ความถี่	:	เดือนละ 1 ครั้ง ตลอดระยะดำเนินการ
ค่าใช้จ่ายโดยประมาณ	:	10,000 บาท/ครั้ง
ตรวจสอบคุณภาพน้ำแบบรายปี		
ดัชนีตรวจวัด	:	ทุกดัชนีตามประกาศกระทรวงอุตสาหกรรม ฉบับที่ 2 (พ.ศ.2539) เรื่องกำหนดคุณภาพของน้ำทิ้งที่ระบายออกจากโรงงาน และค่าของแข็งละลายทั้งหมด จะเป็นไปตามมาตรฐานคุณภาพน้ำทิ้งในทางน้ำชลประทาน ของกรมชลประทาน
สถานีตรวจวัด	:	บ่อบำบัดน้ำหล่อเย็น 2 หรือ 3 (ขึ้นอยู่กับว่ามีน้ำทิ้งในบ่อบำบัด)
วิธีการตรวจวัด	:	ใช้วิธีตามมาตรฐานของ Standard Methods for the Examination of Water and Waste water ซึ่งกำหนดโดย APHA, AWWA และ WEF หรือวิธีการที่ทางหน่วยงานราชการกำหนด
ความถี่	:	ปีละ 1 ครั้ง ตลอดระยะดำเนินการ
ค่าใช้จ่ายโดยประมาณ	:	6,000 บาท/ครั้ง
คุณภาพน้ำทิ้งจากกระบวนการผลิต		
ตรวจสอบคุณภาพน้ำแบบต่อเนื่อง		
ดัชนีตรวจวัด	:	- อุณหภูมิ (Temperature) - ความเป็นกรด-ด่าง (pH) - ค่าการนำไฟฟ้า (Conductivity)
สถานีตรวจวัด	:	บ่อบำบัดน้ำทิ้งรวม
วิธีการตรวจวัด	:	ติดตั้งระบบติดตามตรวจสอบคุณภาพน้ำแบบต่อเนื่อง (Online Monitoring)
ความถี่	:	ตลอดระยะดำเนินการ

ตรวจสอบคุณภาพน้ำแบบครั้งคราว

- ดัชนีตรวจวัด : - อุณหภูมิ (Temperature)
 - ความเป็นกรด-ด่าง (pH)
 - ของแข็งละลายทั้งหมด (Total Dissolved Solids)
 - ของแข็งแขวนลอย (Suspended Solids)
 - น้ำมันและไขมัน (Oil & Grease)
 - ค่าบีโอดี (BOD₅)

สถานีตรวจวัด : บ่อกักน้ำทิ้งรวม

วิธีการตรวจวัด : ใช้วิธีตามมาตรฐานของ Standard Methods for the Examination of Water and Waste water ซึ่งกำหนดโดย APHA, AWWA และ WEF หรือวิธีการที่ทางหน่วยงานราชการกำหนด

ความถี่ : เดือนละ 1 ครั้ง ตลอดระยะดำเนินการ

ค่าใช้จ่ายโดยประมาณ : 6,000 บาท/ครั้ง

ตรวจสอบคุณภาพน้ำแบบรายปี

ดัชนีตรวจวัด : ทุกดัชนีตามประกาศกระทรวงอุตสาหกรรม ฉบับที่ 2 (พ.ศ.2539) เรื่องกำหนดคุณภาพของน้ำทิ้งที่ระบายออกจากโรงงาน

สถานีตรวจวัด : บ่อกักน้ำทิ้งรวม

วิธีการตรวจวัด : ใช้วิธีตามมาตรฐานของ Standard Methods for the Examination of Water and Waste water ซึ่งกำหนดโดย APHA, AWWA และ WEF หรือวิธีการที่ทางหน่วยงานราชการกำหนด

ความถี่ : ปีละ 1 ครั้ง ตลอดระยะดำเนินการ

ค่าใช้จ่ายโดยประมาณ : 40,000 บาท/ครั้ง

คุณภาพน้ำผิวดิน

- ดัชนีตรวจวัด : - บันทึกลักษณะของสถานีตรวจวัด เช่น เวลา เก็บตัวอย่าง ปริมาณเมฆบนท้องฟ้า อุณหภูมิของอากาศ ลักษณะการใช้ที่ดิน 2 ฝั่งลำน้ำ พืชปกคลุมสองฝั่งลำน้ำ ลักษณะท้องน้ำ เป็นต้น สำหรับกรณีที่เก็บที่ฝายน้ำล้นให้บันทึกความสูงของน้ำที่ไหลล้นสันฝาย
- ความลึก (Depth)
 - อัตราการไหล (Flow)
 - อุณหภูมิ (Temperature)
 - ความเป็นกรด-ด่าง (pH)

- ของแข็งละลายทั้งหมด (Total Dissolved Solids)
- ของแข็งแขวนลอย (SS)
- ค่าบีโอดี (BOD₅)
- ค่าออกซิเจนละลายน้ำ (Dissolved Oxygen)
- ค่าการนำไฟฟ้า (EC)
- ค่าคลอไรท์ (ClO₂)
- ค่าคลอโรฟิลล์ เอ (Chlorophyll a) (เพื่อเฝ้าระวังการเกิด Eutrophication ซึ่ง EPA 1986 Water Quality Criteria for Aquatic Life ระบุว่าค่าคลอโรฟิลล์ เอ ที่จะเกิดปัญหา Eutrophication มีค่าระหว่าง 8-25 มิลลิกรัมต่อลิตร)
- ค่าโซเดียม (Na) (เพื่อใช้หาค่า SAR) (มิลลิโมลต่อลิตร)
- แคลเซียม (Ca) (เพื่อใช้หาค่า SAR) (มิลลิโมลต่อลิตร)
- แมกนีเซียม (Mg) (เพื่อใช้หาค่า SAR) (มิลลิโมลต่อลิตร)
- $$SAR = \frac{Na}{\sqrt{(Ca + Mg)}}$$

สถานีตรวจวัด

: ตรวจวัดคุณภาพน้ำผิวดิน จำนวน 7 สถานี (รูปที่ 7.2-5) ได้แก่

- สถานีที่ 1 ห้วยภูไทร ก่อนถึงจุดปล่อยน้ำทิ้งของนิคมอุตสาหกรรมอมตะซิตี้ (ระยอง) ห่างจากจุดระบายน้ำทิ้งของสวนอุตสาหกรรมปลวกแดง ประมาณ 4 กิโลเมตร
- สถานีที่ 2 ห้วยภูไทร ก่อนถึงจุดระบายน้ำทิ้งจากบ่อกักน้ำหล่อเย็นของโรงไฟฟ้าของสวนอุตสาหกรรมปลวกแดง ประมาณ 1 กิโลเมตร โดยเก็บตัวอย่างบริเวณฝายวังตาลหม่อน ก่อนถึงสันฝายน้ำล้น
- สถานีที่ 3 ห้วยภูไทร บริเวณจุดปล่อยน้ำทิ้งจากบ่อกักน้ำหล่อเย็นของโรงไฟฟ้าของสวนอุตสาหกรรมปลวกแดง โดยเก็บตัวอย่างบริเวณฝายน้ำล้นริมถนน รย 2026 ก่อนถึงสันฝายน้ำล้น

- สถานีที่ 4 ห้วยภูไทร บริเวณท้ายสันฝายริมถนน รย 2026 ประมาณ 1 กิโลเมตร
 - สถานีที่ 5 ห้วยภูไทร ท้ายน้ำหลังจุดปล่อยน้ำทิ้งจากบ่อกักน้ำหล่อเย็นของโรงไฟฟ้าของสวนอุตสาหกรรมปลวกแดงประมาณ 3 กิโลเมตร บริเวณชุมชน
 - สถานีที่ 6 อ่างเก็บน้ำดอกกรายห่างจากปากห้วยภูไทร 1 กิโลเมตร
 - สถานีที่ 7 อ่างเก็บน้ำดอกกรายห่างจากปากห้วยภูไทร 2 กิโลเมตร
- วิธีการตรวจวัด : ใช้วิธีการตามมาตรฐานคุณภาพน้ำในแหล่งน้ำผิวดินตามประกาศคณะกรรมการสิ่งแวดล้อมแห่งชาติ ฉบับที่ 8 (พ.ศ.2537) และวิธีตามมาตรฐานของ Standard Methods for the Examination of Water and Wastewater ซึ่งกำหนดโดย APHA, AWWA และ WEF หรือวิธีการที่ทางหน่วยงานราชการกำหนด
- ความถี่ : ปีละ 3 ครั้ง ตลอดระยะดำเนินการ โดยเก็บในฤดูแล้ง 2 ครั้ง (เดือนธันวาคม และเดือนกุมภาพันธ์) และฤดูฝน 1 ครั้ง (เดือนพฤษภาคม)
- คุณภาพน้ำใต้ดิน**
- ดัชนีตรวจวัด : - อุณหภูมิ (Temperature)
- ความเป็นกรด-ด่าง (pH)
- บีโอดี (BOD₅)
- ของแข็งละลายทั้งหมด (TDS)
- ของแข็งแขวนลอย (SS)
- น้ำมันและไขมัน (Oil and Grease)
- คลอไรท์ (ClO₂⁻)
- สถานีตรวจวัด : บ่อสังเกตการณ์ (Monitoring Well) แสดงดังรูปที่ 7.2-4
- วิธีการตรวจวัด : วิธีการตามที่ระบุใน Standard Methods for The Examination of Water and Wastewater
- ความถี่ : ปีละ 2 ครั้ง ในฤดูแล้งและฤดูฝนตลอดระยะดำเนินการ
- ค่าใช้จ่ายโดยประมาณ : ประมาณ 5,000 บาท/ครั้ง/สถานี
- (5) ระยะเวลาดำเนินการ
- (ก) ระยะก่อนก่อสร้าง : ดำเนินการก่อนการก่อสร้าง
 - (ข) ระยะก่อสร้าง : ดำเนินการตลอดระยะเวลาก่อสร้าง

- (ค) ระยะดำเนินการ : ดำเนินการตลอดระยะเวลาดำเนินการ
- (6) หน่วยงานรับผิดชอบ
- (ก) ระยะก่อสร้าง : บริษัท กัลฟ์ พีดี จำกัด
- (ข) ระยะก่อสร้าง : บริษัท กัลฟ์ พีดี จำกัด
- (ค) ระยะดำเนินการ : บริษัท กัลฟ์ พีดี จำกัด
- (7) การบริหารแผนงาน
- (ก) ระยะก่อนก่อสร้าง : บริษัท กัลฟ์ พีดี จำกัด
- ควบคุมการปฏิบัติงานของผู้รับเหมาตามมาตรการป้องกันและแก้ไขผลกระทบสิ่งแวดล้อมที่เสนอแนะอย่างเคร่งครัด พร้อมทั้งรายงานผลการดำเนินการตามมาตรการฯ ให้สำนักงานคณะกรรมการกำกับกิจการพลังงาน กรมโรงงานอุตสาหกรรม สำนักงานนโยบายและแผนทรัพยากรธรรมชาติและสิ่งแวดล้อม จังหวัดระยอง สำนักงานทรัพยากรธรรมชาติและสิ่งแวดล้อมจังหวัดระยอง ทราบก่อนก่อสร้าง
- (ข) ระยะก่อสร้าง : บริษัท กัลฟ์ พีดี จำกัด
- ควบคุมการปฏิบัติงานของผู้รับเหมาตามมาตรการป้องกันและแก้ไขผลกระทบสิ่งแวดล้อมที่เสนอแนะอย่างเคร่งครัด พร้อมทั้งรายงานผลการดำเนินการตามมาตรการฯ ให้สำนักงานคณะกรรมการกำกับกิจการพลังงาน กรมโรงงานอุตสาหกรรม สำนักงานนโยบายและแผนทรัพยากรธรรมชาติและสิ่งแวดล้อม จังหวัดระยอง สำนักงานทรัพยากรธรรมชาติและสิ่งแวดล้อมจังหวัดระยอง ทราบทุกๆ 6 เดือน
- (ค) ระยะดำเนินการ : บริษัท กัลฟ์ พีดี จำกัด
- ดำเนินงานตามมาตรการป้องกันและแก้ไขผลกระทบสิ่งแวดล้อมที่เสนอแนะอย่างเคร่งครัด พร้อมทั้งรายงานผลการดำเนินการตามมาตรการฯ ให้สำนักงานคณะกรรมการกำกับกิจการพลังงาน กรมโรงงานอุตสาหกรรม สำนักงานนโยบายและแผนทรัพยากรธรรมชาติและสิ่งแวดล้อม จังหวัดระยอง สำนักงานทรัพยากรธรรมชาติและสิ่งแวดล้อมจังหวัดระยอง ทราบทุกๆ 6 เดือน
- (8) งบประมาณ
- (ก) ระยะก่อนก่อสร้าง : รวมอยู่ในงบประมาณการก่อสร้างโครงการ
- (ข) ระยะก่อสร้าง : รวมอยู่ในงบประมาณการก่อสร้างโครงการ

(ค) ระยะดำเนินการ : รวมอยู่ในงบประมาณการบริหารงานของโครงการ

7.2.5 แผนปฏิบัติการด้านการคมนาคม

(1) หลักการและเหตุผล

การพัฒนาโครงการจะมีปริมาณจราจรเพิ่มขึ้นบนทางหลวงแผ่นดินและถนนสายอื่นๆ ที่ใช้เป็นเส้นทางในการขนส่งเครื่องจักร อุปกรณ์ รวมทั้งวัสดุก่อสร้าง และขนส่งคนงานก่อสร้าง โดยเส้นทางคมนาคมดังกล่าว ยังสามารถรองรับปริมาณการจราจรที่เพิ่มขึ้นได้อย่างเพียงพอ และสภาพการจราจรมีการเปลี่ยนแปลงเพียงเล็กน้อยแต่ยังอยู่ในระดับค่อนข้างดีสูง ส่วนในระยะดำเนินการ คาดว่าปริมาณการจราจรของพนักงานที่เข้าทำงานในโรงไฟฟ้า ผู้เข้ามาติดต่อประสานงาน การขนส่งขยะ การขนส่งตะกอนที่เกิดขึ้นที่ระบบปรับปรุงคุณภาพน้ำเบื้องต้น และการขนส่งสารเคมี จะมีผลกระทบต่อสภาพการจราจรบนทางหลวงที่อยู่ใกล้เคียงพื้นที่โครงการในระดับต่ำ ดังนั้น ผลกระทบจากการดำเนินโครงการต่อสภาพการจราจรบนทางหลวง และถนนโดยรอบพื้นที่โครงการจึงอยู่ในระดับต่ำ

อย่างไรก็ตาม โครงการได้กำหนดให้มีแผนปฏิบัติการด้านการคมนาคม ประกอบด้วย มาตรการป้องกันและแก้ไขผลกระทบ และมาตรการติดตามตรวจสอบผลกระทบสิ่งแวดล้อมที่เหมาะสม ทั้งในระยะก่อสร้างและระยะดำเนินการ เพื่อให้เกิดผลกระทบด้านคมนาคมจากการดำเนินโครงการน้อยที่สุด

(2) วัตถุประสงค์

- เพื่อลดผลกระทบจากปริมาณการจราจรที่เกิดจากโครงการที่อาจส่งผลกระทบต่อสภาพคล่องของจราจรที่มีอยู่ในปัจจุบันให้น้อยที่สุด
- เพื่อลดและป้องกันการเกิดอุบัติเหตุจากการขับขี่ยานพาหนะของพนักงาน และประชาชนในพื้นที่

(3) พื้นที่ดำเนินการ

พื้นที่โครงการ

(4) วิธีดำเนินงาน

(4.1) มาตรการป้องกันและแก้ไขผลกระทบสิ่งแวดล้อม

(ก) ระยะก่อสร้าง

- วางแผนการใช้เส้นทางในการขนส่งวัสดุอุปกรณ์ของโครงการ เพื่อหลีกเลี่ยงปัญหาด้านการจราจร
- ทบทวนและปรับแผนการใช้เส้นทางในการขนส่งวัสดุอุปกรณ์ของโครงการอย่างสม่ำเสมอให้สอดคล้องกับสถานการณ์ปัจจุบัน
- หลีกเลี่ยงการขนส่งวัสดุก่อสร้างและเครื่องจักรอุปกรณ์ขนาดใหญ่ในช่วงเวลาเร่งด่วน ได้แก่ ช่วงเวลา 07.30-08.30 น. และ 16.00-17.00 น. เพื่อลดปัญหาการจราจรติดขัด ทั้งนี้ หากจำเป็นต้องดำเนินการในช่วงเวลาเร่งด่วน ต้องประสานขออนุญาตหรือความเห็นชอบจากหน่วยงานที่เกี่ยวข้อง และต้องแจ้งให้ชุมชนทราบก่อนดำเนินการ ล่วงหน้า 2 สัปดาห์
- ปิดคลุมรถบรรทุกด้วยผ้าใบให้มิดชิด เพื่อป้องกันการรบกวนของวัสดุลงบนพื้นถนน
- กำหนดให้ผู้รับเหมา กวดขันให้พนักงานขับรถปฏิบัติตามกฎจราจรอย่างเคร่งครัด

- กำหนดให้มีการควบคุมน้ำหนักรถบรรทุกมิให้เกินกว่าที่กฎหมายกำหนด
- อบรมและควบคุมให้พนักงานขับรถปฏิบัติตามกฎจราจรอย่างเคร่งครัด
- ตรวจสอบและซ่อมบำรุงรักษายานพาหนะที่ใช้ในโครงการเป็นประจำสม่ำเสมอ
- ประสานงานกับตำรวจจราจรในพื้นที่ในการขนส่งวัสดุอุปกรณ์ต่างๆ
- จำกัดความเร็วรถบรรทุกบนทางหลวงไม่เกิน 80 กิโลเมตร/ชั่วโมง ตามพระราชบัญญัติจราจรทางบก พ.ศ.2522 และพระราชบัญญัติทางหลวงฉบับที่ 2 และ 3 พ.ศ.2542 และควบคุมความเร็วไม่เกิน 40 กิโลเมตร/ชั่วโมง ในเขตชุมชน

- ติดป้ายและจำกัดความเร็วบริเวณพื้นที่ก่อสร้างไม่เกิน 20 กิโลเมตร/ชั่วโมง
- กำหนดให้มีการติดหมายเลขโทรศัพท์ผู้รับผิดชอบที่รถขนส่ง เพื่อเป็นช่องทางในการแจ้งเรื่องร้องเรียนมายังโครงการฯ

- จัดให้มีเจ้าหน้าที่รักษาความปลอดภัยอำนวยความสะดวกบริเวณทางเข้า-ออกของโครงการ

(ข) ระยะดำเนินการ

- กำหนดให้พนักงานขับรถปฏิบัติตามกฎจราจรอย่างเคร่งครัด
- กำหนดกฎระเบียบคมนาคม และความปลอดภัยของยานพาหนะเข้า-ออกโครงการฯ เพื่อป้องกันการเกิดอุบัติเหตุ

- จัดให้มีที่จอดรถอย่างเพียงพอภายในโครงการฯ ในจุดที่เหมาะสม พร้อมทั้งติดป้ายสัญญาณจราจรต่างๆ ในบริเวณพื้นที่โครงการ และเส้นทางที่จะเข้าสู่โครงการ

- ติดป้ายและจำกัดความเร็วบริเวณพื้นที่โครงการ ไม่เกิน 20 กิโลเมตร/ชั่วโมง
- จำกัดยานพาหนะที่จะเข้าไปบริเวณหน่วยการผลิต เพื่อลดการเกิดอุบัติเหตุในบริเวณหน่วยการผลิต

- จัดบันทึกชนิดและปริมาณรถยนต์ที่เข้าสู่พื้นที่โครงการ และนำข้อมูลที่ได้ไปใช้เพื่อจัดการจราจรภายในพื้นที่ โดยเฉพาะอย่างยิ่งบริเวณที่จอดรถ ซึ่งห้ามจอดรถนอกแนวเขตที่กำหนดในพื้นที่โครงการฯ

- ตรวจสอบสภาพรถขนส่งอย่างสม่ำเสมอ
- กำหนดให้มีการติดหมายเลขโทรศัพท์ผู้รับผิดชอบที่รถขนส่ง เพื่อเป็นช่องทางในการแจ้งเรื่องร้องเรียนมายังโครงการฯ

- ควบคุมบริษัทที่ขนส่งสารเคมี และบริษัทที่ได้รับอนุญาตในการขนส่งกากของเสียให้ปฏิบัติตามกฎหมายที่เกี่ยวข้องอย่างเคร่งครัด (เช่น คู่มือการขนส่งวัตถุอันตรายของกรมควบคุมมลพิษ, กันยายน 2554 คู่มือการบริหารและการจัดการสารเคมีอันตรายในสถานประกอบการ, กรกฎาคม 2556 ประกาศกรมโรงงานอุตสาหกรรม เรื่อง คู่มือการเก็บรักษาสารเคมีและวัตถุอันตราย พ.ศ.2550 และประกาศกระทรวงอุตสาหกรรม เรื่อง การขนส่งวัตถุอันตรายที่กรมโรงงานอุตสาหกรรมรับผิดชอบ พ.ศ. 2558 เป็นต้น)

- กำหนดให้รถที่ขนส่งสารเคมีและรถที่ขนส่งกากของเสียติดตั้งป้ายเตือนภัยโดยป้ายที่แสดงนั้นจะต้องมีความชัดเจนและเข้าใจง่าย ระบุชื่อและรายละเอียดเกี่ยวกับสารเคมีตามหลักเกณฑ์สากล เช่น UN Recommendations และรหัส HAZCHEM เป็นต้น

(4.2) มาตรการติดตามตรวจสอบผลกระทบสิ่งแวดล้อม

(ก) ระยะก่อสร้าง

- ดัชนีตรวจวัด : - บันทึกปริมาณการจราจรที่เข้า-ออกพื้นที่ก่อสร้างโครงการรายวัน โดยแยกประเภทรถและเวลา
- บันทึกจำนวนการขนส่งวัสดุ และเครื่องจักรอุปกรณ์ต่างๆ
- บันทึกสถิติอุบัติเหตุที่เกิดขึ้นจากการคมนาคมขนส่งของโครงการพร้อมทั้งบันทึกสาเหตุสถานที่ ช่วงเวลา และแนวทางแก้ไขปัญหามันทุกครั้งที่
- สถานีตรวจวัด : พื้นที่ก่อสร้างโครงการ
- วิธีการตรวจวัด : บันทึกปริมาณการจราจรรายวัน และอุบัติเหตุที่เกิดขึ้นในการดำเนินการโครงการทุกครั้ง และจัดทำเป็นสรุปรายเดือน
- ความถี่ : ทุกวันตลอดระยะเวลาก่อสร้าง

(ข) ระยะดำเนินการ

- ดัชนีตรวจวัด : - บันทึกปริมาณการจราจรที่เข้า-ออกพื้นที่โครงการรายวัน โดยแยกประเภทรถและเวลา
- บันทึกสถิติอุบัติเหตุที่เกิดขึ้นจากการคมนาคมขนส่งของโครงการพร้อมทั้งบันทึกสาเหตุสถานที่ ช่วงเวลา และแนวทางแก้ไขปัญหามันทุกครั้งที่
- สถานีตรวจวัด : พื้นที่โครงการ
- วิธีการตรวจวัด : บันทึกปริมาณการจราจรรายวัน และอุบัติเหตุที่เกิดขึ้นในการดำเนินการโครงการทุกครั้ง และจัดทำเป็นสรุปรายเดือน
- ความถี่ : ทุกวันตลอดระยะเวลาการดำเนินโครงการ

(5) ระยะเวลาดำเนินการ

- (ก) ระยะก่อสร้าง : ดำเนินการตลอดระยะเวลาก่อสร้าง
- (ข) ระยะดำเนินการ : ดำเนินการตลอดระยะเวลาดำเนินการ

(6) หน่วยงานรับผิดชอบ

- (ก) ระยะก่อสร้าง : บริษัท กัลฟ์ พีดี จำกัด
- (ข) ระยะดำเนินการ : บริษัท กัลฟ์ พีดี จำกัด

(7) การบริหารแผนงาน

- (ก) ระยะก่อสร้าง : บริษัท กัลฟ์ พีดี จำกัด
ควบคุมการปฏิบัติงานของผู้รับเหมาตามมาตรการป้องกันและแก้ไขผลกระทบสิ่งแวดล้อมที่เสนอแนะอย่างเคร่งครัด พร้อมทั้งรายงานผลการดำเนินการตามมาตรการฯ ให้สำนักงานคณะกรรมการกำกับกิจการพลังงาน กรมโรงงานอุตสาหกรรม สำนักงานนโยบายและแผนทรัพยากรธรรมชาติและสิ่งแวดล้อม จังหวัดระยอง และสำนักงานทรัพยากรธรรมชาติและสิ่งแวดล้อมจังหวัดระยอง ทราบทุกๆ 6 เดือน
- (ข) ระยะดำเนินการ : บริษัท กัลฟ์ พีดี จำกัด
ดำเนินงานตามมาตรการป้องกันและแก้ไขผลกระทบสิ่งแวดล้อมที่เสนอแนะอย่างเคร่งครัด พร้อมทั้งรายงานผลการดำเนินการตามมาตรการฯ ให้สำนักงานคณะกรรมการกำกับกิจการพลังงาน กรมโรงงานอุตสาหกรรม สำนักงานนโยบายและแผนทรัพยากรธรรมชาติและสิ่งแวดล้อม จังหวัดระยอง และสำนักงานทรัพยากรธรรมชาติและสิ่งแวดล้อมจังหวัดระยอง ทราบทุกๆ 6 เดือน
- (8) งบประมาณ
- (ก) ระยะก่อสร้าง : รวมอยู่ในงบประมาณการก่อสร้างโครงการ
- (ข) ระยะดำเนินการ : รวมอยู่ในงบประมาณการบริหารงานของโครงการ

7.2.6 แผนปฏิบัติการด้านการใช้น้ำ

(1) หลักการและเหตุผล

น้ำใช้ในช่วงก่อสร้าง ได้แก่ น้ำใช้เพื่อการอุปโภคบริโภคของคณงานก่อสร้างคิดเป็นปริมาณสูงสุด 224 ลูกบาศก์เมตร/วัน น้ำใช้สำหรับล้างอุปกรณ์ก่อสร้างประมาณ 55 ลูกบาศก์เมตร/วัน และน้ำใช้สำหรับฉีดพรมพื้นที่โครงการ ประมาณ 1,058 ลูกบาศก์เมตร/วัน ดังนั้น อัตราการใช้น้ำในระยะก่อสร้างจะมีปริมาณรวมประมาณ 1,337 ลูกบาศก์เมตร/วัน น้ำใช้สำหรับทดสอบระบบท่อฯ ของโครงการ ประมาณ 250 ลูกบาศก์เมตร (ซึ่งใช้เฉพาะช่วงที่ทำการทดสอบท่อฯ เท่านั้น) ผู้รับเหมาจะเป็นผู้จัดหา โดยคาดว่าจะรับน้ำมาจากระบบผลิตน้ำประปาของสวนอุตสาหกรรมปลวกแดง สำหรับในระยะดำเนินการโครงการจะมีการใช้น้ำในกิจกรรมต่างๆ ได้แก่ น้ำใช้ในระบบน้ำหล่อเย็นและน้ำใช้ในกระบวนการ มีปริมาณการใช้น้ำรวมสูงสุด 63,000 ลูกบาศก์เมตร/วัน โดยโครงการรับน้ำมาจากบริษัท จัดการและพัฒนาทรัพยากรน้ำภาคตะวันออก จำกัด (มหาชน) ดังนั้น การใช้น้ำของโครงการจึงไม่ส่งผลต่อปริมาณน้ำใช้ของสถานประกอบการรอบพื้นที่โครงการ

(2) วัตถุประสงค์

เพื่อป้องกันผลกระทบจากการดำเนินการโครงการต่อปริมาณน้ำใช้ของสถานประกอบการ รอบพื้นที่โครงการและของโครงการ

(3) พื้นที่ดำเนินการ

พื้นที่โครงการ

(4) วิธีดำเนินงาน

(4.1) มาตรการป้องกันและแก้ไขผลกระทบสิ่งแวดล้อม

(ก) ระยะก่อสร้าง

- กำหนดให้ผู้รับเหมาเป็นผู้จัดหาผู้ใช้สำหรับกิจกรรมการก่อสร้างอย่างเพียงพอ
- กำหนดให้บริษัทผู้รับเหมาเตรียมน้ำดื่มที่สะอาดถูกสุขลักษณะ ให้คนงาน

ก่อสร้างอย่างพอเพียง

- กำหนดให้ผู้รับเหมา ประสานกับสวนอุตสาหกรรมฯ เพื่อจัดสรรน้ำสำหรับการทดสอบการรั่วไหลของท่อด้วยแรงดันน้ำ (Hydrostatic Test) ของท่อส่งก๊าซธรรมชาติและท่อน้ำมัน ภายในโครงการ

(ข) ระยะดำเนินการ

- พิจารณาแนวทางในการเพิ่มประสิทธิภาพการใช้น้ำ อาทิเช่น ลดปริมาณการระบายน้ำจากระบบหล่อเย็น หรือพิจารณาการหมุนเวียนน้ำใช้ภายในโครงการให้เกิดประโยชน์สูงสุด เป็นต้น
- ตรวจสอบสภาพท่อน้ำและซ่อมแซมท่อน้ำที่รั่วทันที เพื่อป้องกันการสูญเสียน้ำ
- ในกรณีเกิดการขาดแคลนน้ำ และบริษัท จัดการและพัฒนาทรัพยากรน้ำภาคตะวันออก จำกัด (มหาชน) ไม่สามารถส่งน้ำให้กับโครงการได้ โครงการจะลดกำลังการผลิต หรือหยุดดำเนินการ

(5) ระยะเวลาดำเนินการ

(ก) ระยะก่อสร้าง : เมื่อเริ่มก่อสร้าง

(ข) ระยะดำเนินการ : เมื่อเริ่มผลิตไฟฟ้า

(6) หน่วยงานรับผิดชอบ

(ก) ระยะก่อสร้าง : บริษัท กัลฟ์ พิตี จำกัด

(ข) ระยะดำเนินการ : บริษัท กัลฟ์ พิตี จำกัด

(7) การบริหารแผนงาน

(ก) ระยะก่อสร้าง : บริษัท กัลฟ์ พิตี จำกัด

ควบคุมการปฏิบัติงานของผู้รับเหมาตามมาตรการป้องกันและแก้ไขผลกระทบสิ่งแวดล้อมที่เสนอแนะอย่างเคร่งครัด พร้อมทั้งรายงานผลการดำเนินการตามมาตรการฯ ให้สำนักงานคณะกรรมการกำกับกิจการพลังงาน กรมโรงงานอุตสาหกรรม สำนักงานนโยบายและแผนทรัพยากรธรรมชาติและสิ่งแวดล้อม จังหวัดระยอง และสำนักงานทรัพยากรธรรมชาติและสิ่งแวดล้อมจังหวัดระยอง ทราบทุกๆ 6 เดือน

- (ข) ระยะเวลาดำเนินการ : บริษัท กัลฟ์ พีดี จำกัด
ดำเนินงานตามมาตรการป้องกันและแก้ไขผลกระทบสิ่งแวดล้อมที่เสนอแนะอย่างเคร่งครัด พร้อมทั้งรายงานผลการดำเนินการตามมาตรการฯ ให้สำนักงานคณะกรรมการกำกับกิจการพลังงาน กรมโรงงานอุตสาหกรรม สำนักงานนโยบายและแผนทรัพยากรธรรมชาติและสิ่งแวดล้อม จังหวัดระยอง และสำนักงานทรัพยากรธรรมชาติและสิ่งแวดล้อมจังหวัดระยอง ทราบทุกๆ 6 เดือน

(8) งบประมาณ

- (ก) ระยะก่อสร้าง : รวมอยู่ในงบประมาณการก่อสร้างโครงการ
(ข) ระยะเวลาดำเนินการ : รวมอยู่ในงบประมาณบริหารงานของโครงการ

7.2.7 แผนปฏิบัติการด้านการจัดการกากของเสีย

(1) หลักการและเหตุผล

กิจกรรมการก่อสร้างอาจทำให้เกิดกากของเสีย ได้แก่ เศษวัสดุจากการก่อสร้าง และมูลฝอยจากการอุปโภค-บริโภค โดยกากของเสียที่สามารถนำกลับมาใช้ใหม่ได้จะขายให้แก่ผู้รับซื้อทั่วไป หรือนำกลับมาใช้ประโยชน์ใหม่ ส่วนที่จำหน่ายไม่ได้จะทำการเก็บรวบรวมเพื่อติดต่อให้หน่วยงานที่ได้รับอนุญาตจากหน่วยงานราชการในการกำจัดกากของเสียมารับไปกำจัด ส่วนในระยะดำเนินการจะมีกากของเสียเกิดขึ้น 2 ประเภท ได้แก่ ของเสียจากกระบวนการผลิต และมูลฝอยจากการอุปโภค-บริโภคของพนักงาน โดยการจัดการกากของเสียในช่วงดำเนินการจะมีการกำจัดอย่างถูกวิธี ทั้งการจัดเก็บเพื่อรอนำไปกำจัด การขนส่ง รวมถึงหน่วยงานที่รับไปกำจัดเป็นหน่วยงานที่ได้รับอนุญาตจากกรมโรงงานอุตสาหกรรม อย่างไรก็ตาม เพื่อให้ผลกระทบที่เกิดขึ้นอยู่ในระดับต่ำ จึงได้เตรียมมาตรการป้องกันและแก้ไขผลกระทบ เพื่อป้องกันผลกระทบที่อาจเกิดขึ้นได้

(2) วัตถุประสงค์

เพื่อลดผลกระทบด้านกากของเสียที่เกิดขึ้นจากโครงการ ทั้งในระยะก่อสร้างและระยะดำเนินการ รวมถึงติดตามตรวจสอบการจัดการกากของเสียในแต่ละแหล่งอย่างต่อเนื่อง

(3) พื้นที่ดำเนินการ

- (ก) ระยะก่อสร้าง : บริเวณพื้นที่ก่อสร้างโครงการ
(ข) ระยะเวลาดำเนินการ : บริเวณพื้นที่โครงการ

(4) วิธีดำเนินการ

(4.1) มาตรการป้องกัน และแก้ไขผลกระทบสิ่งแวดล้อม

(ก) ระยะก่อสร้าง

- จัดให้มีคนงานที่รับผิดชอบในการเก็บรวบรวมขยะมูลฝอยไว้ในบริเวณพื้นที่ที่กำหนดไว้อย่างน้อยวันละ 1 ครั้ง
- จัดส่งของเสียอันตรายให้หน่วยงานที่ได้รับอนุญาตจากหน่วยงานราชการตามประกาศกระทรวงอุตสาหกรรม เรื่อง การกำจัดสิ่งปฏิกูลหรือวัสดุไม่ใช้แล้ว พ.ศ.2548 ต่อไป

- จัดให้มีถังภาชนะรองรับขยะมูลฝอยที่มีฝาปิดมิดชิดตามจุดต่างๆ ภายในพื้นที่ก่อสร้างอย่างเพียงพอ และประสานงานกับหน่วยงานที่ได้รับอนุญาตจากหน่วยงานท้องถิ่นในการเก็บขนขยะมูลฝอยเข้ามาดำเนินการเก็บขยะเพื่อนำไปกำจัดยังสถานที่กำจัดต่อไป
 - จัดเก็บเศษวัสดุ เศษดินและขยะจากกิจกรรมการก่อสร้าง โดยรวบรวม บรรจุ และกำจัดให้เหมาะสม
 - ควบคุมการจัดการน้ำมันที่เกิดจากโครงการ เช่น จากการเปลี่ยนถ่ายน้ำมันเครื่อง อุปกรณ์ก่อสร้าง เป็นต้น โดยบรรจุในถังและส่งไปกำจัดที่หน่วยงานที่ได้รับอนุญาตจากหน่วยงานราชการ
 - ควบคุมคนงานก่อสร้างให้ทิ้งกากของเสียลงในถังรองรับ และให้มีการนำไปกำจัดอย่างสม่ำเสมอ
 - กำหนดพื้นที่กองเก็บวัสดุอย่างเป็นสัดส่วน
 - ห้ามเผาขยะในบริเวณก่อสร้างเด็ดขาด
 - กำหนดให้มีการคัดแยกขยะและวัสดุจากการก่อสร้างที่สามารถนำกลับมาใช้ใหม่ได้ เช่น เศษไม้ เศษเหล็ก อิฐ กระจกสี แปรงทาสี กระจกสเปร์ย เป็นต้น ออกจากขยะมูลฝอยโดยทั่วไป เพื่อนำกลับมาใช้ซ้ำ หรือนำไปจำหน่ายให้แก่บริษัทรับซื้อต่อไป
 - ผู้รับเหมาก่อสร้างต้องประสานงานกับ อบต. หรือหน่วยงานที่ได้รับอนุญาตจากหน่วยงานท้องถิ่นให้เข้ามาดำเนินการจัดเก็บขยะมูลฝอย เพื่อป้องกันขยะมูลฝอยตกค้างในพื้นที่โครงการ ซึ่งจะเป็แหล่งพาหะนำโรค และส่งกลิ่นรบกวน
- (ข) ระยะดำเนินการ
- จัดเตรียมถังรองรับขยะมูลฝอยที่ปิดมิดชิด ให้มีจำนวนเพียงพอในการรวบรวมกากของเสียจากโครงการ เพื่อส่งไปกำจัดยังหน่วยงานที่ได้รับอนุญาตจากหน่วยงานราชการ โดยวิธีที่กฎหมายกำหนด
 - จัดเตรียมสถานที่จัดเก็บมูลฝอยและกากของเสีย โดยเป็นที่ที่มีหลังคาปิดคลุม และพื้นคอนกรีต แยกประเภทของเสียและติดป้ายชัดเจน
 - ขยะมูลฝอยที่สามารถนำกลับมาใช้ใหม่ได้ที่เก็บรวบรวมได้ภายในโครงการควรคัดแยกกลับมาใช้ประโยชน์ให้มากที่สุด หรือเก็บรวบรวมไว้เพื่อจำหน่ายให้แก่บริษัทรับซื้อต่อไป ส่วนที่เหลือจากการคัดแยกแล้ว จะประสานงานกับหน่วยงานที่ได้รับอนุญาตจากหน่วยงานราชการในการเก็บขนขยะมูลฝอยเข้ามาดำเนินการเก็บขยะ เพื่อนำไปกำจัดอย่างถูกต้องตามประกาศกระทรวงอุตสาหกรรม เรื่อง การกำจัดสิ่งปฏิกูลหรือวัสดุไม่ใช้แล้ว พ.ศ.2548 ต่อไป
 - กากของเสียอันตรายที่มีลักษณะและคุณสมบัติ ตามที่กำหนดในประกาศกระทรวงอุตสาหกรรม เรื่อง การกำจัดสิ่งปฏิกูลหรือวัสดุไม่ใช้แล้ว พ.ศ.2548 เช่น น้ำมันหล่อลื่นและสารละลายในการล้างเครื่องมือ เป็นต้น ต้องเก็บแยกออกจากของเสียทั่วไป และรวบรวมให้หน่วยงานที่ได้รับอนุญาตจากหน่วยงานราชการมารับไปกำจัดต่อไป
 - จัดให้มีถัง/แทงค์ เพื่อจัดเก็บกากของเสียจากกระบวนการผลิตไว้อย่างมิดชิด อาทิเช่น เรซิน น้ำมัน เป็นต้น เพื่อส่งไปกำจัดยังหน่วยงานที่ได้รับอนุญาตจากหน่วยงานราชการ หรือจะส่งไปขายยังบริษัทรับกำจัดกากของเสียที่ได้รับอนุญาตจากหน่วยราชการ
 - จัดทำบันทึกชนิด ปริมาณกากของเสียที่เกิดขึ้น และการขนส่งออกนอกพื้นที่โครงการฯ โดยระบุแหล่งที่ส่งไปจำหน่ายหรือกำจัด

(4.2) มาตรการติดตามตรวจสอบผลกระทบสิ่งแวดล้อม

(ก) ระยะดำเนินการ

ดัชนีตรวจวัด	:	ชนิด ปริมาณขยะทั่วไป และของเสียจากกระบวนการผลิต
สถานีตรวจวัด	:	พื้นที่โครงการ
วิธีการตรวจวัด	:	สำรวจและบันทึก
ความถี่	:	1 ครั้ง/เดือน ตลอดระยะเวลาดำเนินการ

(5) ระยะเวลาดำเนินการ

(ก) ระยะดำเนินการ : ดำเนินการตลอดระยะเวลาดำเนินการ

(6) หน่วยงานรับผิดชอบ

(ก) ระยะดำเนินการ : บริษัท กัลฟ์ พีดี จำกัด

(7) การบริหารแผนงาน

(ก) ระยะดำเนินการ : บริษัท กัลฟ์ พีดี จำกัด
ดำเนินงานตามมาตรการป้องกันและแก้ไขผลกระทบสิ่งแวดล้อมที่เสนอแนะอย่างเคร่งครัด พร้อมทั้งรายงานผลการดำเนินการตามมาตรการฯ ให้สำนักงานคณะกรรมการกำกับกิจการพลังงาน กรมโรงงานอุตสาหกรรม สำนักงานนโยบายและแผนทรัพยากรธรรมชาติและสิ่งแวดล้อม จังหวัดระยอง และสำนักงานทรัพยากรธรรมชาติและสิ่งแวดล้อมจังหวัดระยอง ทราบทุกๆ 6 เดือน

(8) งบประมาณ

(ก) ระยะดำเนินการ : รวมอยู่ในงบประมาณการบริหารงานของโครงการ

7.2.8 แผนปฏิบัติการด้านการระบายน้ำและควบคุมน้ำท่วม

(1) หลักการและเหตุผล

ทิศทางการระบายของน้ำในพื้นที่ก่อสร้างโครงการนั้น จะกำหนดให้ทำการก่อสร้างทางระบายน้ำชั่วคราวตามแนวของระบบระบายน้ำฝนที่จะทำการก่อสร้าง เพื่อรองรับน้ำฝนที่เกิดขึ้นก่อนระบายลงสู่บ่อตกตะกอนชั่วคราว ซึ่งอยู่ในบริเวณพื้นที่โครงการเพื่อทำหน้าที่ตกตะกอน จากนั้นจึงจะระบายลงสู่ระบบระบายน้ำฝนของสวนอุตสาหกรรมฯ ภายนอกพื้นที่โครงการต่อไป ดังนั้นผลกระทบที่เกิดขึ้นคาดว่าจะอยู่ในระดับต่ำ

ในระยะดำเนินการ ระบบระบายน้ำฝนของโครงการได้รับการออกแบบให้เป็นรางระบายน้ำแบบอาศัยแรงโน้มถ่วงของโลก โดยการออกแบบได้พิจารณาจากสภาพภูมิประเทศ ลักษณะความลาดชันของพื้นที่ และแหล่งรองรับน้ำที่อยู่ใกล้เคียง โดยไม่กีดขวางการไหลของน้ำที่มีอยู่เดิม โดยน้ำฝนจะถูกรวบรวมและส่งไปยังบ่อหน้าฝน ภายในพื้นที่โครงการ จำนวน 2 บ่อ ที่มีความจุรวมประมาณ 99,797 ลูกบาศก์เมตร ซึ่งสามารถรองรับปริมาณน้ำไหลนองที่เพิ่มขึ้นจากสภาพก่อนมีการพัฒนาโครงการได้ทั้งหมด โดยจะมีระยะเวลาเก็บกักประมาณ 3 ชั่วโมง ดังนั้น ผลกระทบที่เกิดขึ้นคาดว่าจะอยู่ในระดับต่ำ

(2) วัตถุประสงค์

เพื่อลดผลกระทบด้านการระบายน้ำและควบคุมน้ำท่วมที่จะเกิดขึ้นจากโครงการ

(3) พื้นที่ดำเนินการ

บริเวณพื้นที่โครงการ

(4) วิธีการดำเนินงาน

(4.1) มาตรการป้องกัน และแก้ไขผลกระทบสิ่งแวดล้อม

(ก) ระยะก่อสร้าง

- จัดเก็บเศษวัสดุและขยะจากกิจกรรมการก่อสร้างและคัดแยก โดยรวบรวม และส่งให้หน่วยงานที่ได้รับอนุญาตนำไปกำจัดอย่างถูกวิธี เพื่อป้องกันเศษวัสดุ และขยะจากกิจกรรมการก่อสร้างถูกชะล้างจนไปอุดตันทางระบายน้ำของโครงการ

- ออกแบบระบบระบายน้ำฝนในพื้นที่โครงการ เพื่อป้องกันปัญหาการกัดเซาะทางน้ำเดิม และปัญหาน้ำท่วมพื้นที่ใกล้เคียง

- ห้ามทิ้งขยะ เศษวัสดุก่อสร้างลงรางระบายน้ำ

- ให้มีการดูแลรางระบายน้ำไม่ให้อุดตันอย่างสม่ำเสมอ

(ข) ระยะดำเนินการ

- จัดให้มีรางระบายน้ำฝนภายในพื้นที่โครงการเชื่อมต่อกับระบบระบายน้ำฝนของสวนอุตสาหกรรมปลวกแดง

- จัดให้มีบ่อหน่วงน้ำฝนขนาดความจุรวมกันไม่น้อยกว่า 99,797 ลูกบาศก์เมตร ซึ่งสามารถรองรับปริมาณน้ำฝนได้ 3 ชั่วโมง เพื่อควบคุมอัตราการระบายน้ำออกจากพื้นที่โครงการให้เหมาะสมและป้องกันปัญหาน้ำท่วมในพื้นที่โครงการ

- น้ำฝนปนเปื้อน จะถูกระบายลงสู่บ่อแยกน้ำ/น้ำมัน (Oil Separator) เพื่อแยกน้ำ/น้ำมัน น้ำที่ไม่ปนเปื้อนจะระบายลงสู่บ่อพักน้ำทิ้งรวม เพื่อตรวจสอบคุณภาพน้ำทิ้งให้ได้มาตรฐานตามที่สวนอุตสาหกรรมฯ กำหนด ก่อนระบายลงสู่ระบบบำบัดน้ำเสียส่วนกลางของสวนอุตสาหกรรมปลวกแดงต่อไป

- ตรวจสอบรางระบายน้ำฝนในพื้นที่โครงการอย่างต่อเนื่องและสม่ำเสมอ เพื่อไม่ให้เกิดปัญหาการอุดตัน

- ทำความสะอาดทางระบายน้ำต่างๆ ภายในช่วงฤดูแล้งของทุกปี เพื่อเพิ่มประสิทธิภาพในการระบายน้ำในพื้นที่โครงการ

- สนับสนุนหน่วยงานผู้รับผิดชอบช่วยเหลือในกรณีการขุดลอกแหล่งน้ำดังกล่าว

(5) ระยะเวลาดำเนินการ

(ก) ระยะก่อสร้าง : ดำเนินการตลอดระยะเวลาก่อสร้างโครงการ

(ข) ระยะดำเนินการ : ดำเนินการตลอดระยะเวลาดำเนินการโครงการ

(6) หน่วยงานรับผิดชอบ

(ก) ระยะก่อสร้าง : บริษัท กัลฟ์ พีดี จำกัด

(ข) ระยะดำเนินการ : บริษัท กัลฟ์ พีดี จำกัด

(7) การบริหารแผนงาน

(ก) ระยะก่อสร้าง

: บริษัท กัลฟ์ พีดี จำกัด

ควบคุมการปฏิบัติงานของผู้รับเหมาตามมาตรการป้องกันและแก้ไขผลกระทบสิ่งแวดล้อมที่เสนอแนะอย่างเคร่งครัด พร้อมทั้งรายงานผลการดำเนินการตามมาตรการฯ ให้สำนักงานคณะกรรมการกำกับกิจการพลังงาน กรมโรงงานอุตสาหกรรม สำนักงานนโยบายและแผนทรัพยากรธรรมชาติและสิ่งแวดล้อม จังหวัดระยอง และสำนักงานทรัพยากรธรรมชาติและสิ่งแวดล้อม จังหวัดระยอง ทราบทุกๆ 6 เดือน

(ข) ระยะดำเนินการ

: บริษัท กัลฟ์ พีดี จำกัด

ดำเนินงานตามมาตรการป้องกันและแก้ไขผลกระทบสิ่งแวดล้อมที่เสนอแนะอย่างเคร่งครัด พร้อมทั้งรายงานผลการดำเนินการตามมาตรการฯ ให้สำนักงานคณะกรรมการกำกับกิจการพลังงาน กรมโรงงานอุตสาหกรรม สำนักงานนโยบายและแผนทรัพยากรธรรมชาติและสิ่งแวดล้อม จังหวัดระยอง และสำนักงานทรัพยากรธรรมชาติและสิ่งแวดล้อมจังหวัดระยอง ทราบทุกๆ 6 เดือน

(8) งบประมาณ

(ก) ระยะก่อสร้าง

: รวมอยู่ในงบประมาณการก่อสร้างโครงการ

(ข) ระยะดำเนินการ

: รวมอยู่ในงบประมาณการบริหารงานของโครงการ

7.2.9 แผนปฏิบัติการด้านเศรษฐกิจ-สังคม

(1) หลักการและเหตุผล

จากผลการสำรวจความคิดเห็นของกลุ่มผู้นำ และตัวแทนครัวเรือนต่อการพัฒนาโครงการโรงไฟฟ้าปลวกแดง ทั้งในระยะก่อสร้าง และระยะดำเนินการ พบว่าผู้ให้สัมภาษณ์มีความกังวลต่อผลกระทบที่อาจเกิดจากการพัฒนาโครงการที่อาจจะมีผลกระทบต่อคุณภาพอากาศ คุณภาพน้ำ ผลกระทบต่อภาคการเกษตร ผลกระทบต่อสุขภาพ และการเข้ามาของแรงงานต่างถิ่น เป็นต้น ดังนั้นการจัดเตรียมมาตรการในการป้องกันและแก้ไข และมาตรการติดตามตรวจวัดประสิทธิภาพของมาตรการฯ ที่กำหนดไว้ จึงมีความสำคัญในการติดตามตรวจสอบผลกระทบที่อาจเกิดขึ้นและเป็นการช่วยลดความวิตกกังวลของประชาชน

(2) วัตถุประสงค์

- เพื่อป้องกันและลดผลกระทบด้านเศรษฐกิจ-สังคมของประชาชนในบริเวณใกล้เคียง

โครงการ

- เพื่อก่อให้เกิดการยอมรับ สร้างความเชื่อมั่น ความเข้าใจที่ชัดเจนเกี่ยวกับโครงการ
- เพื่อลดความวิตกกังวลที่อาจจะได้รับจากการพัฒนาโครงการ

- ติดตามตรวจสอบการดำเนินการตามมาตรการด้านเศรษฐกิจ-สังคม ทั้งในระยะก่อสร้าง และระยะดำเนินโครงการ

(3) พื้นที่ดำเนินการ

(3.1) มาตรการป้องกัน และแก้ไขผลกระทบสิ่งแวดล้อม

ระยะก่อนก่อสร้าง ระยะก่อสร้าง และระยะดำเนินการ หมู่บ้าน (ชุมชน) ที่อยู่ภายในรัศมีพื้นที่ศึกษา 5 กิโลเมตร (ตารางที่ 7.2-1 และรูปที่ 7.2-7) ที่คาดว่าจะได้รับผลกระทบในด้านปัจจัยสิ่งแวดล้อมต่างๆ จากการพัฒนาโครงการ บริเวณที่มีการดำเนินการตรวจวัดดัชนีคุณภาพสิ่งแวดล้อม และหน่วยงานราชการที่เกี่ยวข้อง

(3.2) มาตรการติดตามตรวจสอบผลกระทบสิ่งแวดล้อม

ระยะก่อนก่อสร้าง ระยะก่อสร้าง และระยะดำเนินการ หมู่บ้าน (ชุมชน) ที่อยู่ภายในรัศมีพื้นที่ศึกษา 5 กิโลเมตร (ตารางที่ 7.2-1 และรูปที่ 7.2-7) ที่คาดว่าจะได้รับผลกระทบในด้านปัจจัยสิ่งแวดล้อมต่างๆ จากการพัฒนาโครงการ และบริเวณที่มีการดำเนินการตรวจวัดดัชนีคุณภาพสิ่งแวดล้อม และหน่วยงานราชการที่เกี่ยวข้อง

(4) วิธีดำเนินการ

(4.1) มาตรการป้องกัน และแก้ไขผลกระทบสิ่งแวดล้อม

(ก) ระยะก่อนก่อสร้าง

มาตรการทั่วไป

- สร้างความสัมพันธ์ที่ดีกับเจ้าหน้าที่ราชการในท้องถิ่น และคนในชุมชน
- การให้ชุมชนมีส่วนร่วมรับรู้ข่าวสารของโครงการโรงไฟฟ้าปลวกแดง โดยการเผยแพร่ข้อมูลโครงการ เช่น แผนการก่อสร้าง แผนการดำเนินงานตรวจวัดคุณภาพสิ่งแวดล้อม เป็นต้น ผ่านสื่อ หรือดำเนินการอย่างใดอย่างหนึ่ง ได้แก่ แจกผ่านหน่วยงานท้องถิ่น วิทยุท้องถิ่น การติดตั้งป้ายประกาศในพื้นที่บริเวณจุดสำคัญต่างๆ เช่น ที่ทำการผู้นำชุมชน สำนักงานองค์การบริหารส่วนตำบล (อบต.) หรือวิธีการอื่นๆ ที่สอดคล้องกับวัตถุประสงค์ของมาตรการดังกล่าว เป็นต้น ในช่วง 1 เดือน ก่อนการก่อสร้าง

- ให้การช่วยเหลือสนับสนุนกิจกรรมภายในชุมชนตามความเหมาะสม เพื่อสร้างสัมพันธ์อันดี เป็นการตอบแทนชุมชนและสังคม

- ในกรณีที่เกิดความไม่เข้าใจกันขึ้นระหว่างโรงไฟฟ้าและชุมชน โครงการจะต้องประชาสัมพันธ์ชี้แจงข้อเท็จจริงให้แก่ประชาชนโดยเร่งด่วน ผ่านช่องทางหรือสื่อต่างๆ เพื่อให้ประชาชนได้รับทราบข้อมูลที่แท้จริง และพร้อมที่จะแสดงให้เห็นว่าโครงการมีความรับผิดชอบและสนใจต่อความรู้สึกของประชาชน

มาตรการด้านการประชาสัมพันธ์

1. วัตถุประสงค์ของการประชาสัมพันธ์

เพื่อเปิดโอกาสให้ประชาชนโดยรอบพื้นที่โครงการได้รับทราบข้อมูลข่าวสารของโครงการอย่างต่อเนื่องตั้งแต่ระยะก่อนก่อสร้างโครงการ ระยะก่อสร้างโครงการ และระยะดำเนินการ เป็นช่องทางการสื่อสารระหว่างชุมชนที่อยู่โดยรอบพื้นที่โครงการกับโครงการ เพื่อรับฟังความคิดเห็นของประชาชนโดยรอบที่อาจจะได้รับผลกระทบจากการดำเนินงานของโครงการ ตลอดจนเปิดโอกาสให้ประชาชนได้แสดงความคิดเห็น ให้ข้อเสนอแนะต่อโครงการ

ตารางที่ 7.2-1

หมู่บ้าน/ชุมชนที่อยู่ภายในรัศมีพื้นที่ศึกษา 5 กิโลเมตร ที่คาดว่าจะอาจได้รับผลกระทบ
ในด้านปัจจัยสิ่งแวดล้อมต่างๆ จากการพัฒนาโครงการ

จังหวัด	อำเภอ	ตำบล	หมู่ที่	
ระยอง	ปลวกแดง	มาบยางพร	หมู่ที่ 1 บ้านมาบเตย	
			หมู่ที่ 2 บ้านเนินสวรรค์	
			หมู่ที่ 3 บ้านมาบยางพร	
			หมู่ที่ 5 บ้านวังตาลหม่อน	
			หมู่ที่ 6 บ้านมาบยางใหม่	
			หมู่ที่ 7 บ้านชากอ้อย	
			หมู่ที่ 4 บ้านวังตาผิน	
	ปลวกแดง	หมู่ที่ 6 บ้านทับตอง		
		หมู่ที่ 4 บ้านชากมันเทศ		
	นิคมพัฒนา	พนานิคม	หมู่ที่ 7 บ้านวังประจูด	
			หมู่ที่ 4 บ้านเขามะพูด	
			หมู่ที่ 5 บ้านคลองพลู	
			หมู่ที่ 6 บ้านหนองระกำ	
	1 จังหวัด	2 อำเภอ	4 ตำบล	หมู่ที่ 7 บ้านวังปลา
				หมู่ที่ 8 บ้านซอย 13
			15 หมู่บ้าน	

2. ช่องทางการประชาสัมพันธ์/ช่องทางการเผยแพร่ข้อมูลข่าวสารของโครงการ อย่างน้อย 1 ช่องทาง อย่างใดอย่างหนึ่งดังต่อไปนี้หรือกิจกรรมอื่นๆ ที่สอดคล้องกับวัตถุประสงค์ดังกล่าว อาทิเช่น

- ผ่านสื่อท้องถิ่น เช่น ผ่านเสียงตามสายของหน่วยงานราชการในพื้นที่ผ่านเสียงตามสายของชุมชน หรือผ่านสื่อเคเบิลท้องถิ่น ตามความเหมาะสม
- ผ่านการติดป้ายประกาศ/บอร์ดประชาสัมพันธ์ของหน่วยงานราชการในพื้นที่ ชุมชนหรือในที่สาธารณะที่ประชาชนโดยทั่วไปสามารถมองเห็นได้ เช่น บอร์ดประชาสัมพันธ์ของอำเภอที่เกี่ยวข้องกับโครงการ บอร์ดประชาสัมพันธ์ของเทศบาล/องค์การบริหารส่วนตำบลที่เกี่ยวข้องกับโครงการ บอร์ดประชาสัมพันธ์ของชุมชนที่เกี่ยวข้อง หรือบอร์ดประชาสัมพันธ์ของหน่วยงานสาธารณสุขในพื้นที่ศึกษา รวมถึงบริเวณที่ตั้งของโครงการ
- ผ่านการวางเอกสารประชาสัมพันธ์/แผ่นพับของโครงการ เพื่อดำเนินการเผยแพร่รายละเอียดโครงการ ความก้าวหน้าของโครงการ (ในแต่ละระยะของการดำเนินงาน) ข้อมูลความปลอดภัยและการป้องกันเหตุฉุกเฉิน ช่องทางการติดต่อกรณีเกิดเหตุฉุกเฉิน และช่องทางการรับเรื่องราวร้องเรียนที่เกิดขึ้นจากการดำเนินงานของโครงการ ช่องทางการติดต่อสื่อสารของโครงการ เป็นต้น โดยวางไว้ ณ จุดประชาสัมพันธ์ของหน่วยงานราชการ ชุมชนหรือจุดที่ประชาชนในพื้นที่เข้าถึง
- ผ่านการประชุมชี้แจงเกี่ยวกับโครงการ มีรายละเอียด ดังนี้
 - การประชุมชี้แจงรายละเอียด/ความก้าวหน้าผ่านหน่วยงานราชการในพื้นที่ (ระดับจังหวัด และระดับอำเภอ) ดำเนินการอย่างน้อย 1 ครั้ง ก่อนการก่อสร้าง หรือภายในเดือนแรกของการก่อสร้าง

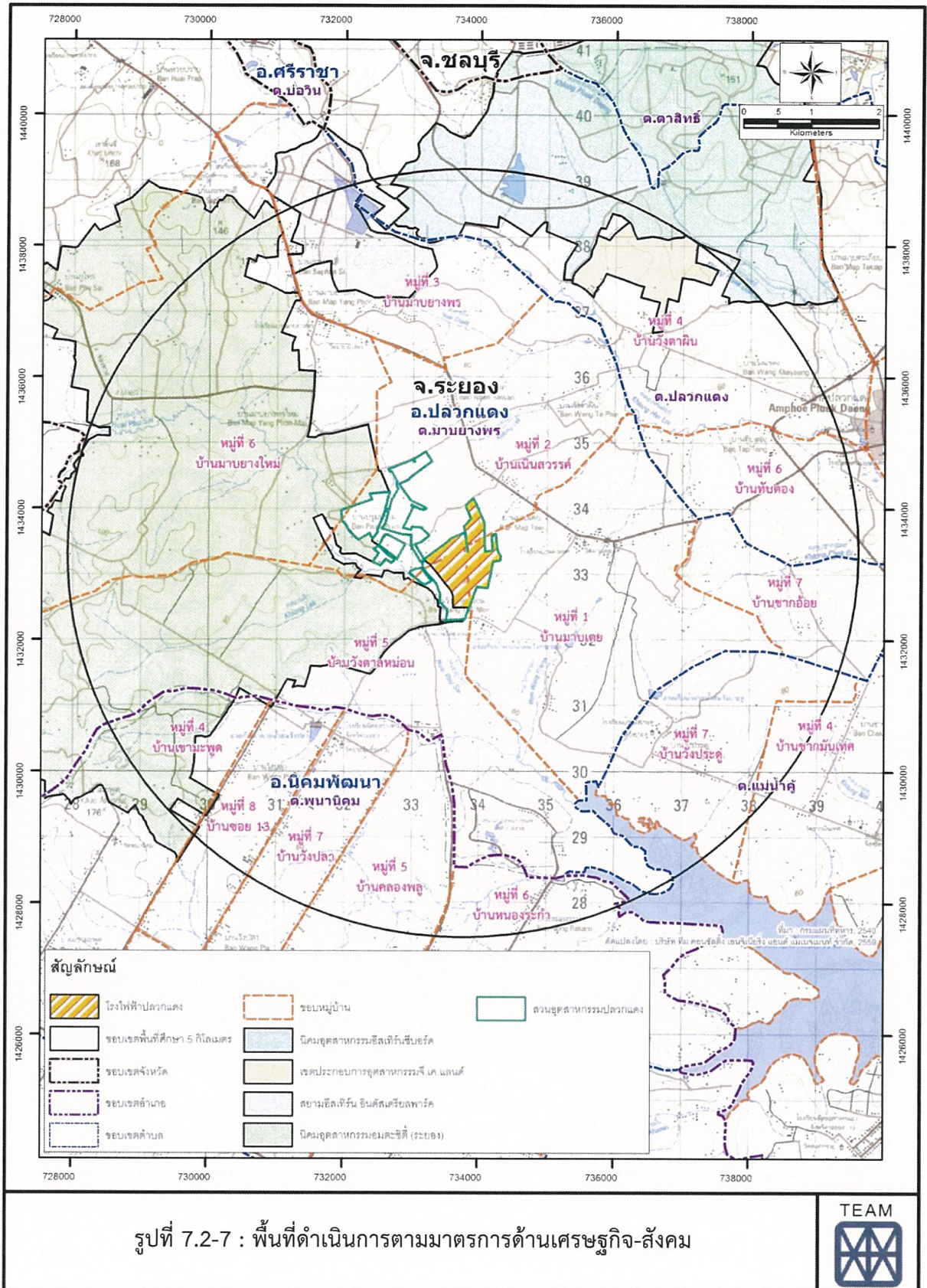

10P2809-Damrongsak.B:22-09-58:P2809-021.mxd

- การประชุมชี้แจงรายละเอียด/ความก้าวหน้าต่อหมู่บ้าน/ชุมชน/ตำบลที่เกี่ยวข้อง ดำเนินการอย่างน้อย 1 ครั้งก่อนก่อสร้างของโครงการ หรือภายในเดือนแรกของการก่อสร้าง

- ผ่านคณะกรรมการการมีส่วนร่วมของชุมชน ตลอดระยะเวลาที่ทำหน้าที่คณะกรรมการการมีส่วนร่วมของชุมชน

- ผ่านการประชาสัมพันธ์ด้วยวิธีการอื่นๆ ตามความเหมาะสม เช่น วิธีการเคาะประตูบ้าน รถกระจายเสียง เป็นต้น

ทั้งนี้ ในการดำเนินงานประชาสัมพันธ์โครงการ ต้องมีรายละเอียดโครงการ ความก้าวหน้าของโครงการระยะก่อสร้าง ผลกระทบจากการพัฒนาโครงการและมาตรการป้องกันและแก้ไขผลกระทบสิ่งแวดล้อม ช่องทางการติดต่อสื่อสารกับโครงการ ช่องทางการรับเรื่องราวร้องเรียนจากการดำเนินงานของโครงการ ช่องทางการติดต่อกรณีเกิดเหตุฉุกเฉิน

(ข) ระยะก่อสร้าง

มาตรการป้องกันและแก้ไขผลกระทบ

- จัดตั้ง “ศูนย์รับเรื่องร้องเรียน” เพื่อประชาสัมพันธ์โครงการ ตลอดจนรับฟังความคิดเห็น ข้อเสนอแนะ และข้อร้องเรียนต่างๆ โดยผู้ได้รับผลกระทบสามารถร้องเรียนลักษณะผลกระทบหรือปัญหาที่เกิดขึ้นผ่านช่องทางต่างๆ อย่างใดอย่างหนึ่งหรือตามความเหมาะสม อาทิเช่น โดยวาจา โทรศัพท์ บันทึกลงจดหมาย จดหมายอิเล็กทรอนิกส์ แฟกซ์ เป็นต้น ดังรูปที่ 7.2-8

- ต้องปฏิบัติตามมาตรการป้องกันและแก้ไขผลกระทบต่อสิ่งแวดล้อมที่กำหนดให้อย่างเคร่งครัด

- รับเรื่องร้องเรียนเกี่ยวกับความเดือดร้อนของคนในชุมชนที่ได้รับผลกระทบจากกิจกรรมการก่อสร้าง และให้ความสำคัญในการแก้ไขผลกระทบที่เกิดขึ้นอย่างเร่งด่วน

มาตรการด้านความปลอดภัยในชีวิตและทรัพย์สิน

- พิจารณารับคนในท้องถิ่นที่มีคุณสมบัติเหมาะสมตามความต้องการเข้าทำงานเป็นลำดับแรก

- จัดทำทะเบียนคนงานทั้งต่างถิ่นและต่างดาว

- จัดให้มีหัวหน้าโครงการเป็นผู้ดูแลคนงาน รวมทั้งมีเจ้าหน้าที่ดูแลการเข้า-ออกพื้นที่ก่อสร้างอย่างเคร่งครัด

- ควบคุมกิจกรรมการก่อสร้าง และพฤติกรรมของคนงานก่อสร้าง เพื่อไม่ให้ส่งผลกระทบต่อคนในพื้นที่

- จัดให้มีขอบเขตที่ปักคนงานชั่วคราว และพื้นที่ก่อสร้างอย่างชัดเจน

- กำหนดกฎระเบียบการทำงานอย่างชัดเจน และควบคุมดูแลคนงานก่อสร้างอย่างเคร่งครัด

- บริเวณที่ปักคนงานก่อสร้างที่ตั้งอยู่ติดกับชุมชนต้องควบคุมดูแลพฤติกรรมคนงานอย่างใกล้ชิด เพื่อมิให้ก่อความเดือดร้อนรำคาญต่อชุมชนที่อยู่ใกล้เคียง

- ในกรณีที่เกิดความไม่เข้าใจกันขึ้นระหว่างโรงไฟฟ้าและชุมชน โครงการจะต้องประชาสัมพันธ์ชี้แจงข้อเท็จจริงให้แก่ประชาชนโดยเร่งด่วน ผ่านช่องทางหรือสื่อต่างๆ เพื่อให้ประชาชนได้รับทราบข้อมูลที่แท้จริง และพร้อมที่จะแสดงให้เห็นว่าโครงการมีความรับผิดชอบต่อความรู้สึกของประชาชน

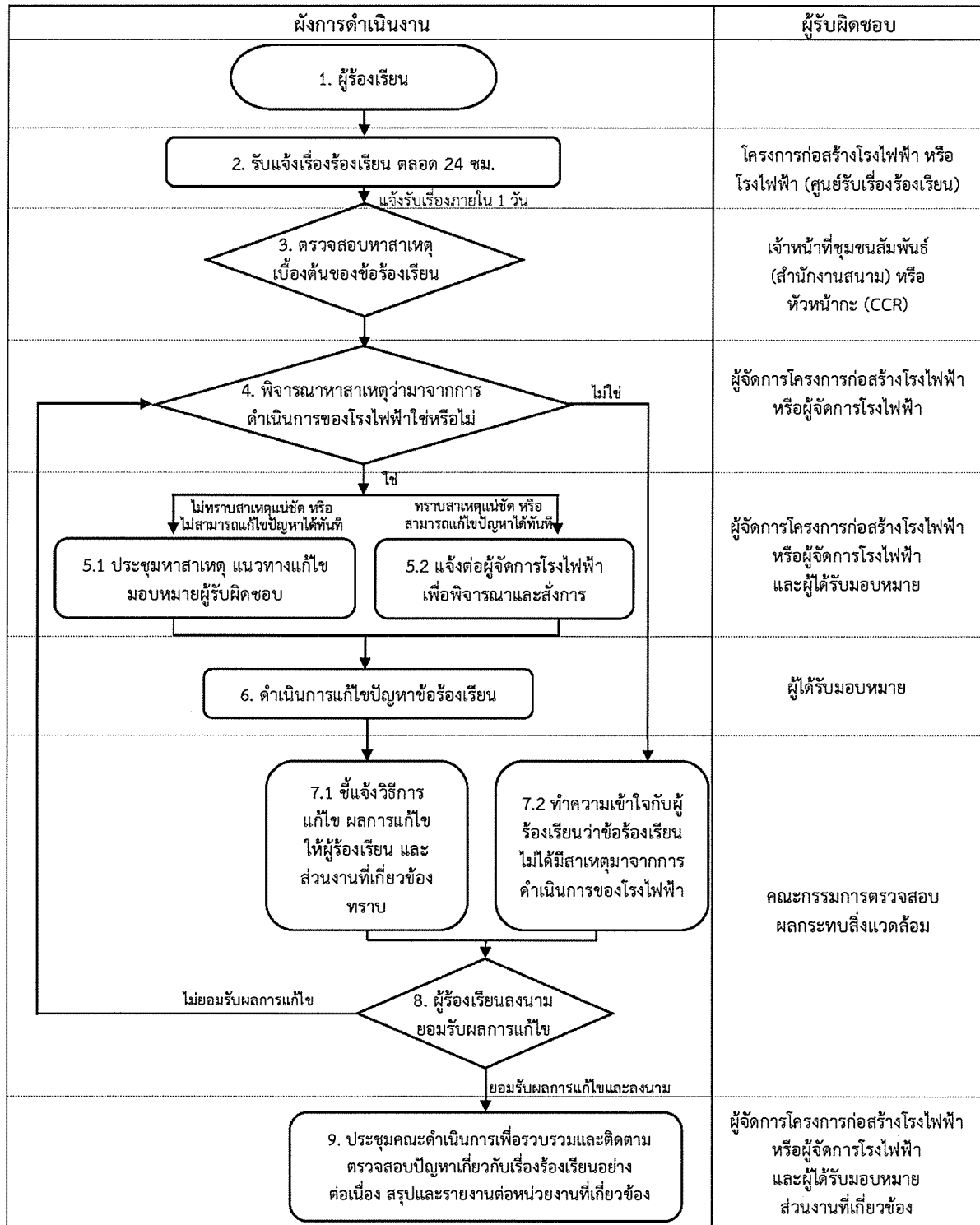

หมายเหตุ : * 1. แจ้งสาเหตุ/แนวทาง/กำหนดเวลาในการแก้ไขเรื่องร้องเรียนภายใน 5 วัน
 2. แจ้งความคืบหน้าต่อผู้ร้องเรียนในการแก้ไขปัญหาเป็นระยะทุก 7 วัน หรือตามที่ตกลงร่วมกันกับผู้ร้องเรียน
 ที่มา : บริษัท กัลฟ์ พีดี จำกัด, 2559

รูปที่ 7.2-8 : ผังการดำเนินงานรับข้อร้องเรียนของโครงการโรงไฟฟ้าปลวกแดง

- กรณีที่พิสูจน์ได้ว่าโรงไฟฟ้าเป็นต้นเหตุของผลกระทบดังกล่าว ต้องเร่งดำเนินการแก้ไข และจัดทำเป็นทะเบียนฐานข้อมูลเป็นรายบุคคลหรือกลุ่มบุคคลที่ได้รับผลกระทบและกำหนดเป็นมาตรการป้องกันปัญหาที่รัดกุมยิ่งขึ้น
- กำหนดให้จัดทำทะเบียนผู้ได้รับผลกระทบโดยรวบรวมประเด็นจากข้อร้องเรียน หรือเหตุการณ์ที่เกิดขึ้นจัดทำเป็นทะเบียนหลักฐานที่ชัดเจน รวมทั้งข้อมูลการพิสูจน์ข้อเท็จจริง การแก้ไขปัญหารวมทั้งข้อต่อรองต่างๆ เพื่อรวบรวมไว้เป็นหลักฐานทะเบียนข้อมูลจากการดำเนินงานของโรงไฟฟ้า

มาตรการด้านการประชาสัมพันธ์

1. วัตถุประสงค์ของการประชาสัมพันธ์

- เพื่อเปิดโอกาสให้ประชาชนโดยรอบพื้นที่โครงการได้รับทราบข้อมูลข่าวสารของโครงการอย่างต่อเนื่องตั้งแต่ระยะก่อนก่อสร้างโครงการ ระยะก่อสร้างโครงการ และระยะดำเนินการ

• เป็นช่องทางการสื่อสารระหว่างชุมชนที่อยู่โดยรอบพื้นที่โครงการกับโครงการ เพื่อรับฟังความคิดเห็นของประชาชนโดยรอบที่อาจจะได้รับผลกระทบจากการดำเนินงานของโครงการ ตลอดจนเปิดโอกาสให้ประชาชนได้แสดงความคิดเห็น ให้ข้อเสนอแนะต่อโครงการ

2. ช่องทางการประชาสัมพันธ์/ช่องทางการเผยแพร่ข้อมูลข่าวสารของโครงการ

อย่างน้อย 1 ช่องทาง อย่างใดอย่างหนึ่งดังต่อไปนี้ หรือกิจกรรมอื่นๆ ที่สอดคล้องกับวัตถุประสงค์ดังกล่าว อาทิเช่น

- ผ่านสื่อท้องถิ่น เช่น ผ่านเสียงตามสายของหน่วยงานราชการในพื้นที่ ผ่านเสียงตามสายของชุมชน หรือผ่านสื่อเคเบิลท้องถิ่น ตามความเหมาะสม

• ผ่านการติดป้ายประกาศ/บอร์ดประชาสัมพันธ์ของหน่วยงานราชการในพื้นที่ ชุมชนหรือในที่สาธารณะที่ประชาชนโดยทั่วไปสามารถมองเห็นได้ เช่น บอร์ดประชาสัมพันธ์ของอำเภอที่เกี่ยวข้องกับโครงการ บอร์ดประชาสัมพันธ์ของเทศบาล/องค์การบริหารส่วนตำบลที่เกี่ยวข้องกับโครงการ บอร์ดประชาสัมพันธ์ของชุมชนที่เกี่ยวข้อง หรือบอร์ดประชาสัมพันธ์ของหน่วยงานสาธารณสุขในพื้นที่ศึกษา รวมถึงบริเวณที่ตั้งของโครงการ

• การวางเอกสารประชาสัมพันธ์/แผ่นพับของโครงการ เพื่อดำเนินการเผยแพร่รายละเอียดโครงการ ความก้าวหน้าของโครงการ (ในแต่ละระยะของการดำเนินงาน) ข้อมูลความปลอดภัยและการป้องกันเหตุฉุกเฉิน ช่องทางการติดต่อกรณีเกิดเหตุฉุกเฉิน และช่องทางการรับเรื่องราวร้องเรียนที่เกิดขึ้นจากการดำเนินงานของโครงการ ช่องทางการติดต่อสื่อสารของโครงการ เป็นต้น โดยวางไว้ ณ จุดประชาสัมพันธ์ของหน่วยงานราชการ ชุมชนหรือจุดที่ประชาชนในพื้นที่เข้าถึง

- ผ่านการประชาสัมพันธ์ด้วยวิธีการอื่นๆ ตามความเหมาะสม เช่น วิธีการเคาะประตูบ้าน รถกระจายเสียง เป็นต้น

ทั้งนี้ ในการดำเนินงานประชาสัมพันธ์โครงการ ต้องมีรายละเอียดโครงการ ความก้าวหน้าของโครงการระยะก่อสร้าง ผลดี-ผลเสียจากการพัฒนาโครงการ ช่องทางการติดต่อสื่อสารกับโครงการ ช่องทางการรับเรื่องราวร้องเรียนจากการดำเนินงานของโครงการ ช่องทางการติดต่อกรณีเกิดเหตุฉุกเฉิน

(ค) ระยะดำเนินการ

มาตรการทั่วไป

- กำหนดมาตรการในการพิจารณารับคนในท้องถิ่น ที่มีคุณสมบัติเหมาะสมตามความต้องการของบริษัทเข้าทำงานเป็นอันดับแรก เพื่อลดผลกระทบต่อความสัมพันธ์ของประชาชนและชุมชน โดยมีการประชาสัมพันธ์ให้ชุมชนทราบในช่วงที่มีตำแหน่งงานว่าง
- กำหนดมาตรการในการคืนประโยชน์ให้กับชุมชน เช่น ร่วมกิจกรรมการดูแลรักษาห้วยภูไทร่วมกับสวนอุตสาหกรรม โรงงานอื่นๆ หรือหน่วยงานที่เกี่ยวข้อง การสนับสนุนหน่วยงานการศึกษาหรือหน่วยงานสาธารณสุขในพื้นที่ การส่งเสริมและทำนุบำรุงศาสนา การสนับสนุนสาธารณประโยชน์ต่างๆ เป็นต้น
- มอบหมายให้มีผู้รับผิดชอบในการรับเรื่องร้องเรียน ตลอดจนรับฟังความคิดเห็น และข้อเสนอแนะ โดยผู้ได้รับผลกระทบสามารถร้องเรียนลักษณะผลกระทบหรือปัญหาที่เกิดขึ้นผ่านช่องทางต่างๆ มาয়งโรงไฟฟ้า ได้แก่ โดยวาจา โทรศัพท์ บันทึก จดหมาย จดหมายอิเล็กทรอนิกส์ แฟกซ์ เป็นต้น ดังรูปที่ 7.2-8
- เปิดโอกาสให้ชุมชนเข้าเยี่ยมชมโรงไฟฟ้าเพื่อคลายความวิตกกังวล
- จัดให้มีนโยบายเสริมสร้างคุณภาพชีวิต สนับสนุนและส่งเสริมธุรกิจชุมชน เพื่อส่งเสริมให้ชุมชนมีการพัฒนาด้านเศรษฐกิจและสังคมอย่างยั่งยืน
- ปฏิบัติและดำเนินงานตามขั้นตอนที่ระบุไว้ในแผนปฏิบัติการฯ อย่างเคร่งครัด เพื่อลดการเกิดอุบัติเหตุ และผลกระทบต่อโครงการและต่อชุมชน
- กรณีที่พิสูจน์ได้ว่าโรงไฟฟ้าเป็นต้นเหตุของผลกระทบดังกล่าว ต้องเร่งดำเนินการแก้ไขและจัดทำเป็นทะเบียนฐานข้อมูลเป็นรายบุคคลหรือกลุ่มบุคคลที่ได้รับผลกระทบ และกำหนดเป็นมาตรการป้องกันปัญหาที่รัดกุมยิ่งขึ้น
- กำหนดให้จัดทำทะเบียนผู้ได้รับผลกระทบโดยรวบรวมประเด็นจากข้อร้องเรียน หรือเหตุการณ์ที่เกิดขึ้นจัดทำเป็นทะเบียนหลักฐานที่ชัดเจน รวมทั้งข้อมูลการพิสูจน์ข้อเท็จจริง การแก้ไขปัญหาพร้อมทั้งข้อต่อร้องต่างๆ เพื่อรวบรวมไว้เป็นหลักฐานทะเบียนข้อมูลจากการดำเนินงานของโรงไฟฟ้า
- ในกรณีที่เกิดความไม่เข้าใจกันขึ้นระหว่างโรงไฟฟ้าและชุมชน โครงการจะต้องประชาสัมพันธ์ชี้แจงข้อเท็จจริงให้แก่ประชาชนโดยเร่งด่วน ผ่านช่องทางหรือสื่อต่างๆ เพื่อให้ประชาชนได้รับทราบข้อมูลที่แท้จริง และพร้อมที่จะแสดงให้เห็นว่าโครงการมีความรับผิดชอบและสนใจต่อความรู้สึกของประชาชน

มาตรการด้านการประชาสัมพันธ์

1. วัตถุประสงค์ของการประชาสัมพันธ์

- เพื่อเปิดโอกาสให้ประชาชนโดยรอบพื้นที่โครงการได้รับทราบข้อมูลข่าวสารของโครงการอย่างต่อเนื่องตั้งแต่ระยะก่อนก่อสร้างโครงการ ระยะก่อสร้างโครงการ และระยะดำเนินการ
- เป็นช่องทางการสื่อสารระหว่างชุมชนที่อยู่โดยรอบพื้นที่โครงการกับโครงการ เพื่อรับฟังความคิดเห็นของประชาชนโดยรอบที่อาจจะได้รับผลกระทบจากการดำเนินงานของโครงการ ตลอดจนเปิดโอกาสให้ประชาชนได้แสดงความคิดเห็น ให้ข้อเสนอแนะต่อโครงการ

2. ช่องทางการประชาสัมพันธ์/ช่องทางการเผยแพร่ข้อมูลข่าวสารของโครงการ อย่างน้อย 1 ช่องทาง อย่างใดอย่างหนึ่งดังต่อไปนี้หรือกิจกรรมอื่นๆ ที่สอดคล้องกับวัตถุประสงค์ดังกล่าว อาทิเช่น

- ผ่านสื่อท้องถิ่น เช่น ผ่านเสียงตามสายของหน่วยงานราชการในพื้นที่ผ่านเสียงตามสายของชุมชน หรือผ่านสื่อเคเบิลท้องถิ่น ตามความเหมาะสม
- ผ่านการติดป้ายประกาศ/บอร์ดประชาสัมพันธ์ของหน่วยงานราชการในพื้นที่ชุมชนหรือในที่สาธารณะที่ประชาชนโดยทั่วไปสามารถมองเห็นได้ เช่น บอร์ดประชาสัมพันธ์ของอำเภอที่เกี่ยวข้องกับโครงการ บอร์ดประชาสัมพันธ์ของเทศบาล/องค์การบริหารส่วนตำบลที่เกี่ยวข้องกับโครงการ บอร์ดประชาสัมพันธ์ของชุมชนที่เกี่ยวข้อง หรือบอร์ดประชาสัมพันธ์ของหน่วยงานสาธารณสุขในพื้นที่ศึกษา รวมถึงบริเวณที่ตั้งของโครงการ
- การวางแผนการประชาสัมพันธ์/แผนพับของโครงการ เพื่อดำเนินการเผยแพร่รายละเอียดโครงการ ความก้าวหน้าของโครงการ (ในแต่ละระยะของการดำเนินงาน) ข้อมูลความปลอดภัยและการป้องกันเหตุฉุกเฉิน ช่องทางการติดต่อกรณีเกิดเหตุฉุกเฉิน และช่องทางการรับเรื่องราวร้องเรียนที่เกิดขึ้นจากการดำเนินงานของโครงการ ช่องทางการติดต่อสื่อสารของโครงการ เป็นต้น โดยวางไว้ ณ จุดประชาสัมพันธ์ของหน่วยงานราชการ ชุมชนหรือจุดที่ประชาชนในพื้นที่เข้าถึง
- ผ่านการประชาสัมพันธ์ด้วยวิธีการอื่นๆ ตามความเหมาะสม เช่น วิธีการเคาะประตูบ้าน รถกระจายเสียง เป็นต้น

ทั้งนี้ ในการดำเนินงานประชาสัมพันธ์โครงการ ต้องมีรายละเอียดโครงการ ความก้าวหน้าของโครงการ จากการพัฒนาโครงการและมาตรการป้องกันและแก้ไขผลกระทบสิ่งแวดล้อม ช่องทางการติดต่อสื่อสารกับโครงการ ช่องทางการรับเรื่องราวร้องเรียนจากการดำเนินงานของโครงการ ช่องทางการติดต่อกรณีเกิดเหตุฉุกเฉิน

(4.2) มาตรการติดตามตรวจสอบผลกระทบสิ่งแวดล้อม

(ก) ระยะก่อนก่อสร้าง

สำรวจความคิดเห็น

- | | | | |
|---------------|---|---|--|
| ดัชนีตรวจวัด | : | - | ความคิดเห็นของประชาชน |
| กลุ่มเป้าหมาย | : | - | ประชาชนในชุมชนรอบพื้นที่โครงการในรัศมี 5 กิโลเมตร (รูปที่ 7.2-7) |
| | | - | ประชาชนในชุมชนที่เป็นสถานีตรวจวัดคุณภาพสิ่งแวดล้อม |
| | | - | ผู้นำชุมชน ผู้นำท้องถิ่นและหน่วยงานราชการที่เกี่ยวข้องในพื้นที่ |

วิธีการตรวจวัด : สัมภาษณ์โดยใช้แบบสอบถาม ขนาดตัวอย่างตามหลักการคำนวณทางสถิติ

ความถี่ : ก่อนก่อสร้าง 3 เดือน จำนวน 1 ครั้ง

ค่าใช้จ่ายโดยประมาณ : 720,000 บาท/ครั้ง

(ข) ระยะก่อสร้าง

สำรวจความคิดเห็น

- | | | | |
|--------------|---|---|-----------------------|
| ดัชนีตรวจวัด | : | - | ความคิดเห็นของประชาชน |
|--------------|---|---|-----------------------|

- กลุ่มเป้าหมาย : - ประชาชนในชุมชนรอบพื้นที่โครงการในรัศมี 5 กิโลเมตร (รูปที่ 7.2-7)
- ประชาชนในชุมชนที่เป็นสถานีตรวจวัดคุณภาพสิ่งแวดล้อม
- ผู้นำชุมชน ผู้นำท้องถิ่นและหน่วยงานราชการที่เกี่ยวข้องในพื้นที่
- วิธีการตรวจวัด : สัมภาษณ์โดยใช้แบบสอบถาม ขนาดตัวอย่างตามหลักการคำนวณทางสถิติ
- ความถี่ : ปีละ 1 ครั้ง ตลอดระยะเวลาก่อสร้าง
- ค่าใช้จ่ายโดยประมาณ : 720,000 บาท/ครั้ง
- บันทึกปัญหาข้อร้องเรียน
- ดัชนีตรวจวัด : บันทึกปัญหาข้อร้องเรียนต่างๆ ที่เกิดขึ้นของชุมชนที่มีต่อโครงการ รวมทั้งวิธีการ และระยะเวลาในการดำเนินการแก้ไข
- ความถี่ : ทุก 6 เดือน ตลอดระยะเวลาก่อสร้าง
- (ค) ระยะดำเนินการ
- สำรวจความคิดเห็น
- ดัชนีตรวจวัด : - ความคิดเห็นของประชาชน
- กลุ่มเป้าหมาย : - ประชาชนในชุมชนรอบพื้นที่โครงการในรัศมี 5 กิโลเมตร (รูปที่ 7.2-7)
- ประชาชนในชุมชนที่เป็นสถานีตรวจวัดคุณภาพสิ่งแวดล้อม
- ผู้นำชุมชน ผู้นำท้องถิ่นและหน่วยงานราชการที่เกี่ยวข้องในพื้นที่
- วิธีการตรวจวัด : สัมภาษณ์โดยใช้แบบสอบถาม ขนาดตัวอย่างตามหลักการคำนวณทางสถิติ
- ความถี่ : ปีละ 1 ครั้ง ตลอดอายุโครงการ
- ค่าใช้จ่ายโดยประมาณ : 720,000 บาท/ครั้ง
- บันทึกปัญหาข้อร้องเรียน
- ดัชนีตรวจวัด : - บันทึกปัญหาข้อร้องเรียนต่างๆ ที่เกิดขึ้นของชุมชนที่มีต่อโครงการ รวมทั้งวิธีการ และระยะเวลาในการดำเนินการแก้ไข
- ความถี่ : ทุก 6 เดือน ตลอดอายุโครงการ
- (5) ระยะเวลาดำเนินการ
- (5.1) มาตรการป้องกันและแก้ไขผลกระทบสิ่งแวดล้อม
- (ก) ระยะก่อนก่อสร้าง : ก่อนก่อสร้าง 3 เดือน
- (ข) ระยะก่อสร้าง : ต่อเนื่องตลอดระยะเวลาก่อสร้างโครงการ
- (ค) ระยะดำเนินการ : ต่อเนื่องตลอดระยะเวลาดำเนินการโครงการ

(5.2) มาตรการติดตามตรวจสอบผลกระทบสิ่งแวดล้อม

- (ก) ระยะก่อนก่อสร้าง : ก่อนก่อสร้าง 3 เดือน จำนวน 1 ครั้ง
 (ข) ระยะก่อสร้าง : ปีละ 1 ครั้ง ตลอดระยะเวลาก่อสร้างโครงการ
 (ค) ระยะดำเนินการ : ปีละ 1 ครั้ง ตลอดระยะเวลาดำเนินการโครงการ

(6) หน่วยงานรับผิดชอบ

- (ก) ระยะก่อสร้าง : บริษัท กัลฟ์ พีดี จำกัด
 (ข) ระยะดำเนินการ : บริษัท กัลฟ์ พีดี จำกัด

(7) การบริหารแผนงาน

- (ก) ระยะก่อนก่อสร้าง : บริษัท กัลฟ์ พีดี จำกัด

ควบคุมการปฏิบัติงานของผู้รับเหมาตาม มาตรการป้องกันและแก้ไขผลกระทบสิ่งแวดล้อม ที่เสนอแนะอย่างเคร่งครัด พร้อมทั้งรายงานผลการดำเนินการตามมาตรการฯ ให้สำนักงาน คณะกรรมการกำกับกิจการพลังงาน กรมโรงงาน อุตสาหกรรม สำนักงานนโยบายและแผน ทรัพยากรธรรมชาติและสิ่งแวดล้อม จังหวัด ระยอง และสำนักงานทรัพยากรธรรมชาติและ สิ่งแวดล้อมจังหวัดระยอง ทราบก่อนก่อสร้าง

- (ข) ระยะก่อสร้าง : บริษัท กัลฟ์ พีดี จำกัด

ควบคุมการปฏิบัติงานของผู้รับเหมาตาม มาตรการป้องกันและแก้ไขผลกระทบสิ่งแวดล้อม ที่เสนอแนะอย่างเคร่งครัด พร้อมทั้งรายงานผลการดำเนินการตามมาตรการฯ ให้สำนักงาน คณะกรรมการกำกับกิจการพลังงาน กรมโรงงาน อุตสาหกรรม สำนักงานนโยบายและแผน ทรัพยากรธรรมชาติและสิ่งแวดล้อม จังหวัด ระยอง และสำนักงานทรัพยากรธรรมชาติและ สิ่งแวดล้อมจังหวัดระยอง ทราบทุกๆ 6 เดือน

- (ค) ระยะดำเนินการ : บริษัท กัลฟ์ พีดี จำกัด

ดำเนินงานตามมาตรการป้องกันและแก้ไข ผลกระทบสิ่งแวดล้อมที่เสนอแนะอย่างเคร่งครัด พร้อมทั้งรายงานผลการดำเนินการตามมาตรการฯ ให้สำนักงานคณะกรรมการกำกับกิจการพลังงาน กรมโรงงานอุตสาหกรรม สำนักงานนโยบายและ แผนทรัพยากรธรรมชาติและสิ่งแวดล้อม จังหวัด ระยอง และสำนักงานทรัพยากรธรรมชาติและ สิ่งแวดล้อมจังหวัดระยอง ทราบทุกๆ 6 เดือน

(8) งบประมาณ

- (ก) ระยะก่อนก่อสร้าง : รวมอยู่ในค่าดำเนินงานตามแผนฯ ของโครงการ
 (ข) ระยะก่อสร้าง : รวมอยู่ในค่าดำเนินงานตามแผนฯ ของโครงการ
 (ค) ระยะดำเนินการ : รวมอยู่ในค่าดำเนินงานตามแผนฯ ของโครงการ

7.2.10 แผนปฏิบัติการด้านการประชาสัมพันธ์และการมีส่วนร่วมของประชาชน

(1) หลักการและเหตุผล

จากผลการดำเนินกิจกรรมด้านการมีส่วนร่วมของประชาชนในขั้นตอนการศึกษาผลกระทบสิ่งแวดล้อม พบว่าประชาชนในพื้นที่ศึกษาโครงการบางกลุ่มยังมีข้อกังวลเกี่ยวกับการดำเนินงานของโครงการ ดังนั้นการให้ข้อมูลข่าวสารกับประชาชน รวมถึงให้ประชาชนสามารถเข้ามามีส่วนร่วมในการพัฒนาโครงการจะสามารถลดความวิตกกังวลจากการดำเนินการโครงการได้ในระดับหนึ่ง และสามารถเป็นช่องทางในการติดต่อสื่อสาร รวมทั้งแลกเปลี่ยนข้อมูล ความคิดเห็น และข้อเสนอแนะต่างๆ ที่มีต่อโครงการ เพื่อให้เกิดความรู้ความเข้าใจเกี่ยวกับโครงการ ซึ่งจะช่วยสร้างความเชื่อมั่นในการพัฒนาโครงการได้เป็นอย่างดี โครงการจึงได้กำหนดแผนปฏิบัติการด้านการมีส่วนร่วมขึ้น เพื่อสร้างความมั่นใจและเป็นการให้ข้อมูลข่าวสารของโครงการอย่างชัดเจนและต่อเนื่อง

(2) วัตถุประสงค์

- เพื่อเผยแพร่ข้อมูลข่าวสารของโครงการให้ประชาชนได้รับทราบอย่างถูกต้องชัดเจนและต่อเนื่องตลอดระยะเวลาก่อสร้าง และการดำเนินการโครงการ เช่น แผนการดำเนินการโครงการ ผลการปฏิบัติตามมาตรการป้องกันและแก้ไขผลกระทบต่อสิ่งแวดล้อมทั้งในระยะก่อสร้างและระยะดำเนินการ และผลจากการติดตามตรวจสอบผลกระทบสิ่งแวดล้อมต่อประชาชนและสาธารณะอย่างต่อเนื่อง
- เพื่อติดตามประสานงาน และดูแลผลกระทบที่อาจเกิดขึ้นแก่ชุมชนตลอดระยะเวลาการดำเนินโครงการอันจะก่อให้เกิดความสัมพันธ์อันดีระหว่างโครงการและชุมชน
- เพื่อเป็นช่องทางในการติดต่อสื่อสารกับโครงการ
- เพื่อสร้างความเชื่อมั่นต่อการปฏิบัติตามมาตรการด้านสิ่งแวดล้อม
- เพื่อเป็นการช่วยเหลือและสนับสนุนกิจกรรมต่างๆ ของชุมชน หน่วยงานราชการ เพื่อก่อให้เกิดประโยชน์ต่อชุมชน

(3) พื้นที่ดำเนินการ

พื้นที่ชุมชนในพื้นที่ศึกษาระยะ 5 กิโลเมตรจากที่ตั้งโครงการโรงไฟฟ้าปลวกแดง ในสวนอุตสาหกรรมปลวกแดง ซึ่งครอบคลุมพื้นที่ 4 ตำบล ใน 2 อำเภอ ของจังหวัดระยอง ดังแสดงในตารางที่ 7.2-2 และรูปที่ 7.2-9

ตารางที่ 7.2-2

พื้นที่ดำเนินการด้านการมีส่วนร่วมของประชาชน

จังหวัด	อำเภอ	ตำบล
ระยอง	ปลวกแดง	มาบยางพร
		ปลวกแดง
		แม่น้ำคู้
	นิคมพัฒนา	พนานิคม

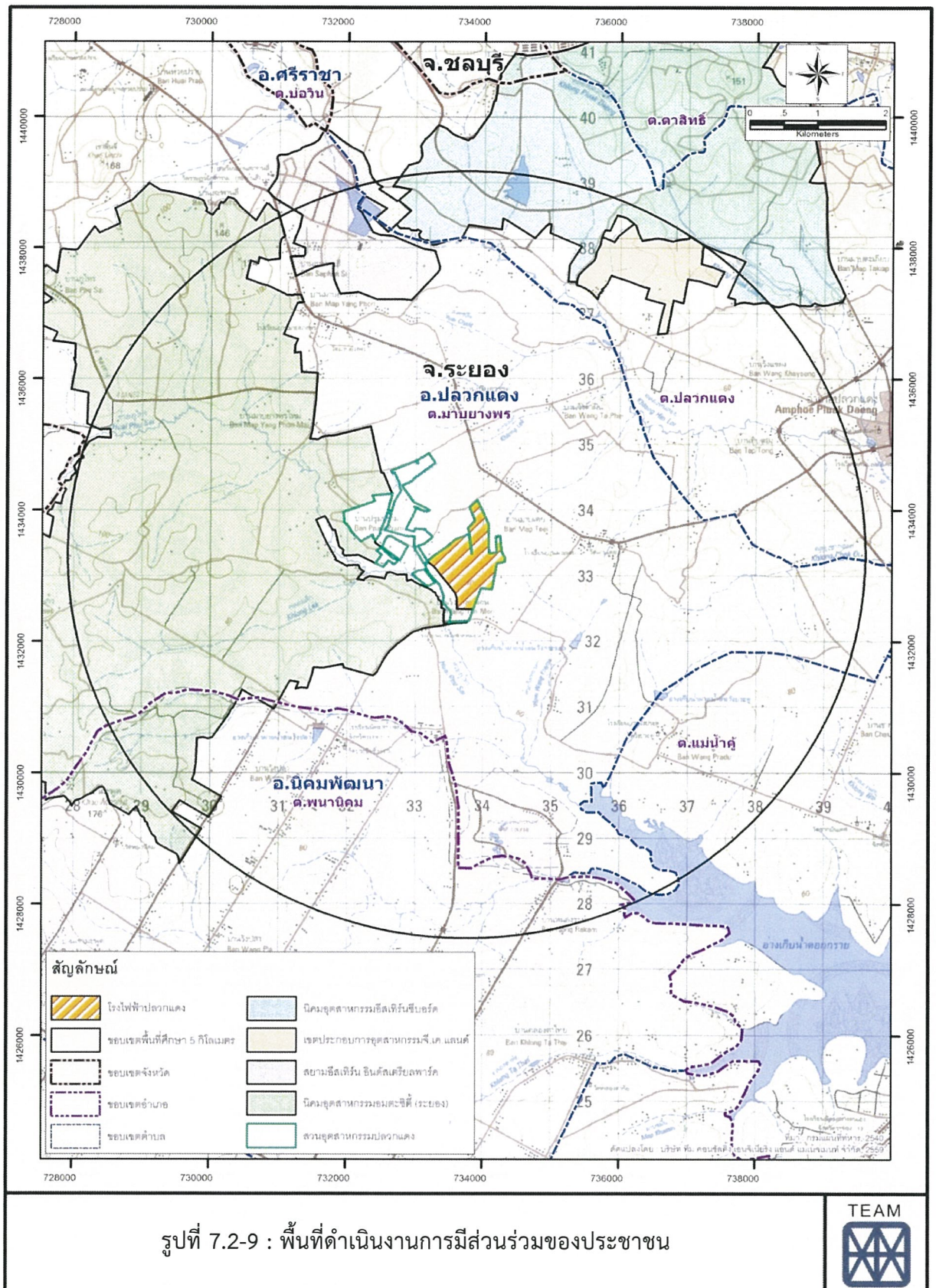

(4) วิธีดำเนินการ

(4.1) มาตรการป้องกันและแก้ไขผลกระทบสิ่งแวดล้อม

(ก) ระยะก่อนก่อสร้าง

• การให้ชุมชนมีส่วนร่วมรับรู้ข่าวสารของโครงการโรงไฟฟ้าปลวกแดง โดยการเผยแพร่ข้อมูลโครงการฯ เช่น แผนการก่อสร้าง แผนการดำเนินงานตรวจวัดคุณภาพสิ่งแวดล้อม เป็นต้น ผ่านสื่อ หรือดำเนินการอย่างใดอย่างหนึ่ง ได้แก่ แจกผ่านหน่วยงานท้องถิ่น วิทยุท้องถิ่น การติดตั้งป้ายประกาศในพื้นที่บริเวณจุดสำคัญต่างๆ เช่น ที่ทำการผู้นำชุมชน สำนักงานองค์การบริหารส่วนตำบล (อบต.) หรือวิธีการอื่นๆ ที่สอดคล้องกับวัตถุประสงค์ของมาตรการดังกล่าวเป็นต้น ในช่วง 1 เดือนก่อนก่อสร้าง

• ให้การช่วยเหลือสนับสนุนกิจกรรมภายในชุมชนตามความเหมาะสม เพื่อสร้างความสัมพันธ์อันดี เป็นการตอบสนองชุมชนและสังคม

• เริ่มต้นกระบวนการจัดตั้งคณะกรรมการติดตามตรวจสอบผลกระทบสิ่งแวดล้อม เพื่อให้แล้วเสร็จก่อนการก่อสร้างอย่างน้อย 1 เดือน และดำเนินการตั้งแต่ระยะก่อนก่อสร้างจนถึงระยะดำเนินการ โดยมีระยะเวลาในการดำรงตำแหน่ง ดังนี้

- ประธานกรรมการ มาจากมติที่ประชุมคณะกรรมการและมีระยะเวลาดำรงตำแหน่งวาระละ 4 ปี สามารถดำรงตำแหน่งต่อเนื่องได้ไม่เกิน 2 วาระ

- กรรมการตัวแทนภาคประชาชน มีวาระการดำรงตำแหน่งวาระละ 4 ปี สามารถดำรงตำแหน่งต่อเนื่องได้ไม่เกิน 2 วาระ

- กรรมการผู้ทรงคุณวุฒิ มีวาระการดำรงตำแหน่งวาระละ 4 ปี สามารถดำรงตำแหน่งต่อเนื่องได้ไม่เกิน 2 วาระ

- ให้คณะกรรมการฯ มีระยะเวลาดำรงตำแหน่งวาระละ 4 ปี นับตั้งแต่วันที่ได้รับการแต่งตั้งและสามารถดำรงตำแหน่งต่อเนื่องได้ไม่เกิน 2 วาระ

องค์ประกอบ

คณะกรรมการติดตามตรวจสอบผลกระทบสิ่งแวดล้อมของโครงการ ประกอบด้วยผู้แทนจากชุมชน ผู้แทนจากภาครัฐ ผู้ทรงคุณวุฒิ และผู้แทนจากโรงไฟฟ้า โดยมีรายละเอียดดังนี้

• ผู้แทนจากชุมชน ให้มาจากตัวแทนตำบลและเขตปกครองต่างๆ ในรัศมี 5 กิโลเมตร รอบโรงไฟฟ้า ตามที่กำหนดไว้ในรายงานการวิเคราะห์ผลกระทบสิ่งแวดล้อม (EIA) (จำนวนไม่น้อยกว่ากึ่งหนึ่งของจำนวนกรรมการฯ ทั้งหมด) ประกอบด้วย

- ผู้แทนจากหมู่บ้านที่ตั้งโรงไฟฟ้า คือ หมู่ที่ 5 ตำบลมายางพร จำนวน 2 ราย

- หมู่บ้านอื่นๆ ที่อยู่ในพื้นที่ศึกษา จำนวนหมู่บ้านละ 1 คน ได้แก่

▪ ตำบลมายางพร : หมู่ที่ 1 บ้านมาบเตย หมู่ที่ 2 บ้านเนินสวรรค์ หมู่ที่ 3 บ้านมายางพร หมู่ที่ 6 บ้านมายางใหม่ และหมู่ที่ 7 บ้านซากอ้อย

▪ ตำบลปลวกแดง : หมู่ที่ 4 บ้านวังตาผิน และหมู่ที่ 6 บ้านทับตอง

▪ ตำบลแม่น้ำคู้ : หมู่ที่ 4 บ้านซากมันเทศ และหมู่ที่ 7 บ้านวังประคู้

▪ ตำบลพนานิคม : หมู่ที่ 4 บ้านเขามะพูด หมู่ที่ 5 บ้านคลองพลู หมู่ที่ 6 บ้านหนองระกำ หมู่ที่ 7 บ้านวังปลา และหมู่ที่ 8 บ้านซอย 13

- ผู้แทนจากภาครัฐ จำนวน 4-6 คน ให้มาจากผู้แทนจากอำเภอปลวกแดง ผู้แทนจากอำเภอนิคมน้ำเค็มพัฒนา ผู้แทนจากองค์การบริหารส่วนตำบลที่เกี่ยวข้อง หน่วยงานละ 1 คน และผู้แทนจากส่วนราชการอื่นๆ ที่เกี่ยวข้อง อีกหน่วยงานละ 1 คน
 - ผู้ทรงคุณวุฒิ จำนวน 2 คน โดยต้องเป็นผู้ที่มีความรู้ในการติดตามตรวจสอบผลกระทบสิ่งแวดล้อม หรือผู้ที่ชุมชนพิจารณาเห็นชอบร่วมกัน
 - ผู้แทนจากโรงไฟฟ้า จำนวน 1 คน
- การสรรหา มีขั้นตอนดังนี้
- ผู้แทนจากชุมชน อาจได้มาจากการสรรหา หรือการเลือกตั้ง หรือการเสนอชื่อ โดยมีขั้นตอนดังนี้

(1) โรงไฟฟ้าปลวกแดง จัดทำหนังสือขอความอนุเคราะห์ไปยังพื้นที่ดำเนินการ (องค์การบริหารส่วนตำบล) ในรัศมี 5 กิโลเมตร เพื่อให้ดำเนินการเสนอชื่อบุคคล ที่สมควรเป็นกรรมการผู้แทนชุมชนมายังโรงไฟฟ้า จากนั้นให้พื้นที่ดำเนินการคัดเลือกตัวแทนให้เป็นกรรมการผู้แทนชุมชน ตามโครงสร้างคณะกรรมการฯ โดยวิธีการของแต่ละตำบล กำหนดระยะเวลาให้แล้วเสร็จภายใน 30 วัน หลังจากที่ได้รับหนังสือดังกล่าวจากโรงไฟฟ้า และส่งรายชื่อกรรมการผู้แทนชุมชนกลับมายังโรงไฟฟ้า

(2) เป็นผู้มีชื่ออยู่ในทะเบียนบ้านในพื้นที่ตำบลนั้นๆ ก่อนวันสรรหาหรือแต่งตั้งไม่น้อยกว่าหนึ่งปี

(3) อายุไม่ต่ำกว่า 25 ปี บริบูรณ์ ในวันที่มีการสรรหา หรือเลือกตั้ง หรือเสนอชื่อ

(4) ไม่มีคุณสมบัติดังนี้

: มีความประพฤติไม่เหมาะสม ทุจริตต่อหน้าที่

: ต้องคำพิพากษาให้เป็นบุคคลล้มละลาย หรือต้องคำพิพากษาถึง

ที่สุดให้จำคุก เว้นแต่ความผิดลหุโทษ หรือความผิดอันกระทำโดยประมาท

: วิกลจริต หรือจิตฟั่นเฟือน หรือถูกศาลสั่งให้เป็นบุคคลไร้ความสามารถ

หรือเหมือนไร้ความสามารถ

- ผู้แทนจากภาครัฐ ได้รับการเสนอชื่อ โดยนายอำเภอปลวกแดง และนายกองค์การบริหารส่วนตำบลที่เกี่ยวข้อง หน่วยงานละ 1 คน ส่วนผู้แทนจากภาครัฐอื่นๆ ให้ทางโรงไฟฟ้าเป็นผู้กำหนดร่วมกับผู้แทนชุมชนว่า ควรมาจากหน่วยงานใด เช่น อาจกำหนดให้มาจากสำนักงานทรัพยากรธรรมชาติและสิ่งแวดล้อมจังหวัด สำนักงานอุตสาหกรรมจังหวัด หรือหน่วยงานภาครัฐอื่นๆ ที่เกี่ยวข้อง และให้หน่วยงานนั้นๆ เสนอชื่อผู้แทนมาให้แก่ผู้แทนจากโรงไฟฟ้าต่อไป

- ผู้ทรงคุณวุฒิ ให้มาจากการสรรหาร่วมกัน ระหว่างผู้แทนจากชุมชนจากโรงไฟฟ้า โดยต้องเป็นผู้ที่มีความรู้ในการติดตามตรวจสอบผลกระทบสิ่งแวดล้อม หรือผู้ที่ชุมชนเห็นชอบร่วมกัน และเสนอรายชื่อมายังผู้แทนจากโรงไฟฟ้าเพื่อพิจารณาคัดเลือกให้เหลือจำนวน 2 คน

- ผู้แทนจากโรงไฟฟ้า ให้มาจากการแต่งตั้งของโรงไฟฟ้า

อำนาจ มีดังนี้

- กำหนดแนวทางและวิธีปฏิบัติในการตรวจสอบผลกระทบสิ่งแวดล้อมของโรงไฟฟ้าระยะก่อสร้างและระยะดำเนินการ

- รับเรื่องร้องเรียน พิจารณาและวินิจฉัยคำร้องทุกข์ตลอดจนข้อเสนอแนะของประชาชนเกี่ยวกับผลกระทบต่อสิ่งแวดล้อมจากการก่อสร้างและดำเนินการโรงไฟฟ้า

- มีความเห็นหรือข้อเสนอให้โรงไฟฟ้าปรับปรุงหรือแก้ไขการก่อสร้าง และดำเนินการให้สอดคล้องกับที่กำหนดไว้ในรายงานวิเคราะห์ผลกระทบสิ่งแวดล้อม
 - เสนอแนะไปยังหน่วยงานราชการ เพื่อให้โรงไฟฟ้าหยุดการก่อสร้างและหยุดดำเนินการ เป็นการชั่วคราวได้ หากไม่ปฏิบัติตามที่กำหนดไว้ในรายงานวิเคราะห์ผลกระทบสิ่งแวดล้อมของโครงการ
 - แต่งตั้งผู้ช่วยเหลืองานอื่นๆ ตามความเหมาะสม
- หน้าที่ มีดังนี้
- จัดให้มีการประชุม อย่างน้อย 3 เดือนต่อ 1 ครั้ง
 - ประชาสัมพันธ์ข้อมูลที่ถูกต้องของโรงไฟฟ้าให้แก่ประชาชนได้รับทราบ
 - ลงพื้นที่เพื่อตรวจสอบการก่อสร้างและการดำเนินการของโรงไฟฟ้า
 - ปิดประกาศคำร้องทุกข์ หรือข้อร้องเรียน ที่ประชาชนนำเสนอต่อคณะกรรมการ และประกาศคำวินิจฉัยของคณะกรรมการ ไว้บริเวณที่ทำการของหน่วยงานราชการในพื้นที่ โดยเปิดเผย หรือปิดประกาศในที่สาธารณะ ไม่น้อยกว่า 3 แห่ง
 - กำหนดระเบียบในการรับเรื่องราวร้องทุกข์ ระเบียบการอุทธรณ์คำวินิจฉัยคำร้องทุกข์ของประชาชน หรือระเบียบอื่นๆ ที่จำเป็นแก่การปฏิบัติงาน
 - พิจารณาค่าชดเชยความเสียหาย กรณีพิสูจน์ได้ว่าเป็นผลกระทบที่เกิดจากการดำเนินงานของโครงการ

หมายเหตุ: ทั้งนี้ข้อกำหนดต่างๆ ของคณะกรรมการฯ อาจมีการเปลี่ยนแปลงได้ ภายหลังตามความเห็นของคณะกรรมการฯ ซึ่งการเปลี่ยนแปลงดังกล่าวต้องไม่กระทบต่อการประเมินผลกระทบหรือสาระสำคัญในรายงานการวิเคราะห์ผลกระทบสิ่งแวดล้อม (EIA) เช่น วาระการดำรงตำแหน่งองค์ประกอบที่ทำให้สัดส่วนภาคประชาชนลดน้อยไปกว่าเดิมที่ระบุไว้ในรายงานฯ EIA

(ข) ระยะก่อสร้าง

- เผยแพร่ข้อมูลข่าวสารโครงการฯ และแจ้งความก้าวหน้าของการดำเนินการ โดยระบุข้อมูลที่เกี่ยวข้องกับโครงการ เช่น ชื่อโครงการฯ แผนการก่อสร้างโครงการฯ บริษัทผู้รับเหมา บริษัทเจ้าของโครงการฯ ผู้ประสานงานและหมายเลขโทรศัพท์ แผนการดำเนินงานตรวจวัดคุณภาพสิ่งแวดล้อม เป็นต้น ผ่านสื่อท้องถิ่น โดยดำเนินการอย่างใดอย่างหนึ่ง ได้แก่ แจ้งผ่านหน่วยงานท้องถิ่น วิทยุท้องถิ่น ติดตั้งป้ายประกาศในพื้นที่บริเวณจุดสำคัญต่างๆ เช่น ที่ทำการผู้นำชุมชน หน้าที่ตั้งโครงการฯ หรือกิจกรรมอื่นๆ ที่สอดคล้องกับวัตถุประสงค์ของมาตรการดังกล่าว อย่างต่อเนื่องตลอดระยะเวลาก่อสร้าง
- สร้างสัมพันธ์อันดีต่อเจ้าหน้าที่ราชการในท้องถิ่นและคนในชุมชน ด้วยการพบปะเยี่ยมเยียนอย่างสม่ำเสมอ และพร้อมที่จะแก้ไขปัญหาความเดือดร้อนที่อาจเกิดขึ้นจากโครงการฯ
- เปิดรับข้อมูลข่าวสารจากชุมชนอย่างสม่ำเสมอและต่อเนื่อง
- ให้การช่วยเหลือสนับสนุนกิจกรรมภายในชุมชนตามความเหมาะสม เพื่อสร้างความสัมพันธ์อันดี เป็นการตอบแทนชุมชนและสังคม เช่น การสนับสนุนทุนการศึกษา สนับสนุนอุปกรณ์ทางการแพทย์/สนับสนุนให้มีกิจกรรมการตรวจสุขภาพของประชาชน บำรุงศาสนา เป็นต้น

(ค) ระยะดำเนินการ

• เผยแพร่ข้อมูลข่าวสาร และประชาสัมพันธ์รายละเอียดโครงการ กิจกรรมการตรวจวัดสิ่งแวดล้อมให้กับหน่วยงานท้องถิ่น และชุมชนในพื้นที่รับทราบ พร้อมเปิดโอกาสให้ชุมชนเข้ามามีส่วนร่วมในการติดตามตรวจสอบโครงการฯ ตลอดอายุโครงการฯ ในช่องทางหลายรูปแบบ เช่น แผ่นพับ สื่อหรือกิจกรรมอื่นๆ ที่สอดคล้องกับวัตถุประสงค์ของมาตรการดังกล่าว

• การมีส่วนร่วมให้ข้อคิด ข้อมูล และข้อเสนอแนะ

> จัดประชุม/สนทนากลุ่มย่อยปีละ 1 ครั้ง ในระยะ 5 ปีแรกของการดำเนินงาน และให้ดำเนินการจัดประชุม/สนทนา 3 ปีต่อ 1 ครั้ง ตลอดอายุของการดำเนินงานโครงการโรงไฟฟ้าปลวกแดง โดยมีวิธีการดังนี้

- ประสานงานแจ้งต่อหน่วยงานราชการ และองค์กรปกครองส่วนท้องถิ่น
- ดำเนินการสนทนากลุ่มย่อยในระดับตำบล/อำเภอ โดยให้ความสำคัญกับกลุ่มที่เคยเก็บข้อมูลไว้ในชั้นศึกษา ระยะก่อนก่อสร้าง และระยะก่อสร้าง โครงการโรงไฟฟ้าปลวกแดง
- หัวข้อหลักของการประชุม เน้นการเปรียบเทียบสภาพก่อนหลังการพัฒนาโครงการ และการเปลี่ยนแปลงด้านสังคม วิถีชีวิต เศรษฐกิจ และสิ่งแวดล้อม
- จัดทำแบบสอบถามภายหลังการประชุม เน้นประเด็นเกี่ยวกับการติดตามความคิดเห็นของชุมชนต่อโครงการ
- สรุปผลการจัดสนทนากลุ่มย่อย

• กำหนดมาตรการในการคืนประโยชน์ให้กับชุมชน ร่วมกิจกรรมการดูแลรักษา วิทยุโทรทัศน์ร่วมกับสวนอุตสาหกรรม โรงงานอื่นๆ หรือหน่วยงานที่เกี่ยวข้อง การสนับสนุนหน่วยงานการศึกษา หรือหน่วยงานสาธารณสุขในพื้นที่ การส่งเสริมและทำนุบำรุงศาสนา การสนับสนุนสาธารณประโยชน์ต่างๆ เป็นต้น

• สร้างสัมพันธ์อันดีกับเจ้าหน้าที่ราชการในท้องถิ่นและคนในชุมชน ด้วยการพบปะเยี่ยมเยียนอย่างสม่ำเสมอ และพร้อมที่จะแก้ไขปัญหาความเดือดร้อนที่อาจเกิดขึ้นจากโครงการฯ

• เปิดรับข้อมูลข่าวสารจากชุมชนอย่างสม่ำเสมอและต่อเนื่อง

• มอบหมายให้มีผู้รับผิดชอบในการรับเรื่องร้องเรียน เพื่อประชาสัมพันธ์โครงการ

ตลอดจนรับฟังความคิดเห็น และข้อเสนอแนะ โดยผู้ได้รับผลกระทบสามารถร้องเรียนลักษณะผลกระทบหรือปัญหาที่เกิดขึ้นผ่านช่องทางต่างๆ มาถึงโรงไฟฟ้า ได้แก่ โดยวาจา โทรศัพท์ บันทึกลงจดหมาย จดหมายอิเล็กทรอนิกส์ แฟกซ์ เป็นต้น โดยมีผัง/ขั้นตอนการรับเรื่องร้องเรียน แสดงดังรูปที่ 7.2-8

• สนับสนุนกิจกรรมส่งเสริม อนุรักษ์พันธุ์สัตว์น้ำ หรือสิ่งแวดล้อม อาทิ การปล่อยพันธุ์ปลาของหน่วยงานที่เกี่ยวข้อง ที่อ่างเก็บน้ำดอกกราย คลอง หรือแหล่งน้ำอื่นๆ ในท้องถิ่น

(4.2) มาตรการติดตามตรวจสอบผลกระทบสิ่งแวดล้อม

แผนด้านการประชาสัมพันธ์และการมีส่วนร่วมของประชาชน

(ก) ระยะก่อสร้างและดำเนินการ

ดัชนีตรวจวัด : บันทึกกิจกรรมที่โครงการดำเนินการร่วมกับชุมชน สถานประกอบการในสวนอุตสาหกรรมฯ และหน่วยงานราชการที่เกี่ยวข้องในพื้นที่

- กลุ่มเป้าหมาย : - ชุมชนรอบพื้นที่โครงการในรัศมี 5 กิโลเมตร
- สถานประกอบการในสวนอุตสาหกรรมฯ
- หน่วยงานราชการที่เกี่ยวข้องในพื้นที่
- วิธีการตรวจวัด : บันทึกกิจกรรมที่โครงการดำเนินการร่วมกับชุมชนในพื้นที่
- ความถี่ : ตลอดระยะเวลาก่อสร้าง และระยะดำเนินการ
ค่าใช้จ่ายโดยประมาณ : อยู่ในงบประมาณบริษัท
- การจัดตั้งคณะกรรมการติดตามตรวจสอบผลกระทบสิ่งแวดล้อม**
- ดัชนีตรวจวัด : บันทึกสรุปผลการดำเนินงานของคณะกรรมการฯ ทุก 6 เดือน
- ความถี่ : ตลอดระยะเวลาก่อสร้าง และระยะดำเนินการ
ค่าใช้จ่ายโดยประมาณ : อยู่ในงบประมาณบริษัท
- (5) ระยะเวลาดำเนินการ
- (ก) ระยะก่อนก่อสร้าง : ก่อนการก่อสร้างโครงการ
- (ข) ระยะก่อสร้าง : ดำเนินการตลอดระยะเวลาก่อสร้างโครงการ
- (ค) ระยะดำเนินการ : ดำเนินการตลอดระยะเวลาดำเนินการโครงการ
- (6) หน่วยงานรับผิดชอบ
- (ก) ระยะก่อนก่อสร้าง : บริษัท กัลฟ์ พีดี จำกัด และคณะกรรมการติดตามตรวจสอบ
- (ข) ระยะก่อสร้าง : บริษัท กัลฟ์ พีดี จำกัด และคณะกรรมการติดตามตรวจสอบ
- (ค) ระยะดำเนินการ : บริษัท กัลฟ์ พีดี จำกัด และคณะกรรมการติดตามตรวจสอบ
- (7) การบริหารแผนงาน
- (ก) ระยะก่อนก่อสร้าง : บริษัท กัลฟ์ พีดี จำกัด
ควบคุมการปฏิบัติงานของผู้รับเหมาตามมาตรการป้องกันและแก้ไขผลกระทบสิ่งแวดล้อมที่เสนอแนะอย่างเคร่งครัด พร้อมทั้งรายงานผลการดำเนินการตามมาตรการฯ ให้สำนักงานคณะกรรมการกำกับกิจการพลังงาน กรมโรงงานอุตสาหกรรม สำนักงานนโยบายและแผนทรัพยากรธรรมชาติและสิ่งแวดล้อม จังหวัดระยอง และสำนักงานทรัพยากรธรรมชาติและสิ่งแวดล้อม จังหวัดระยอง ทราบก่อนก่อสร้าง
- (ข) ระยะก่อสร้าง : บริษัท กัลฟ์ พีดี จำกัด
ควบคุมการปฏิบัติงานของผู้รับเหมาตามมาตรการป้องกันและแก้ไขผลกระทบสิ่งแวดล้อมที่เสนอแนะอย่างเคร่งครัด พร้อมทั้งรายงานผลการ

ดำเนินการตามมาตรการฯ ให้สำนักงานคณะกรรมการกำกับกิจการพลังงาน กรมโรงงานอุตสาหกรรม สำนักงานนโยบายและแผนทรัพยากรธรรมชาติและสิ่งแวดล้อม จังหวัดระยอง และสำนักงานทรัพยากรธรรมชาติและสิ่งแวดล้อม จังหวัดระยอง ทราบทุกๆ 6 เดือน

- (ค) ระยะดำเนินการ : บริษัท กัลฟ์ พีดี จำกัด
ดำเนินการตามมาตรการป้องกันและแก้ไขผลกระทบสิ่งแวดล้อมที่เสนอแนะอย่างเคร่งครัด พร้อมทั้งรายงานผลการดำเนินการตามมาตรการฯ ให้สำนักงานคณะกรรมการกำกับกิจการพลังงาน กรมโรงงานอุตสาหกรรม สำนักงานนโยบายและแผนทรัพยากรธรรมชาติและสิ่งแวดล้อม จังหวัดระยอง และสำนักงานทรัพยากรธรรมชาติและสิ่งแวดล้อมจังหวัดระยอง ทราบทุกๆ 6 เดือน

(8) งบประมาณ

- (ก) ระยะก่อนก่อสร้าง : รวมอยู่ในงบประมาณการก่อสร้างโครงการ
(ข) ระยะก่อสร้าง : รวมอยู่ในงบประมาณการก่อสร้างโครงการ
(ค) ระยะดำเนินการ : รวมอยู่ในงบประมาณการบริหารงานของโครงการ

7.2.11 แผนปฏิบัติการด้านสาธารณสุข/อาชีวอนามัยและความปลอดภัย

(1) หลักการและเหตุผล

การดำเนินการของโครงการอาจส่งผลกระทบต่อประชาชนทางด้านสาธารณสุข/อาชีวอนามัยและความปลอดภัย ทั้งในระยะก่อสร้างและระยะดำเนินการ โดยผลกระทบในช่วงก่อสร้างส่วนใหญ่มักเกิดขึ้นจากการจัดการระบบสุขาภิบาลสิ่งแวดล้อมในพื้นที่ก่อสร้าง และพื้นที่พักอาศัยของคณา เช่น ปัญหาการจัดการขยะของชุมชน ปัญหาเรื่องสถานพยาบาลไม่เพียงพอ เป็นต้น อันเนื่องมาจากการเข้ามาในพื้นที่ของแรงงานอพยพมากขึ้น และเมื่อโครงการเปิดดำเนินการประชาชนอาจมีความเสี่ยงทางด้านสาธารณสุข อันเนื่องมาจากสภาพเศรษฐกิจในท้องถิ่นมีความเจริญมากขึ้น ทำให้มีแรงงานเข้ามาในท้องถิ่นเพิ่มขึ้น ซึ่งอาจก่อให้เกิดปัญหาต่อภาวะสุขภาพของประชาชนในบริเวณใกล้เคียงทั้งทางด้านร่างกายและจิตใจ อย่างไรก็ตาม ปัญหาดังกล่าวสามารถเฝ้าระวังมิให้เกิดขึ้นหรือสามารถลดความรุนแรงของปัญหาลงได้ โดยการกำหนดแผนปฏิบัติการและมาตรการเพื่อป้องกัน และแก้ไขผลกระทบดังกล่าว

สำหรับผลกระทบด้านสาธารณสุข/อาชีวอนามัย และความปลอดภัย ในระยะก่อสร้างนั้น ผลกระทบหลักที่อาจเกิดขึ้นแก่คณาก่อสร้างและพนักงานของโครงการ ได้แก่ ปัญหาด้านสภาพแวดล้อมในการทำงาน เช่น ฝุ่นละออง เสียงดัง และปัญหาความไม่ปลอดภัยในการทำงานก่อสร้าง เป็นต้น ส่วนผลกระทบด้านอาชีวอนามัยและความปลอดภัย ในระยะดำเนินการนั้น ผู้ปฏิบัติงานอาจได้รับผลกระทบจากสภาพแวดล้อมในการทำงานที่ไม่เหมาะสม หรือผลกระทบจากสภาพการทำงานที่ไม่ปลอดภัย เป็นต้น

ดังนั้น โครงการจึงได้กำหนดแผนปฏิบัติการด้านสาธารณสุข/อาชีวอนามัย และความปลอดภัยขึ้น เพื่อป้องกันและแก้ไขผลกระทบให้อยู่ในระดับต่ำที่สุด พร้อมทั้งกำหนดมาตรการติดตามตรวจสอบผลกระทบ

(2) วัตถุประสงค์

- เพื่อป้องกันและแก้ไขผลกระทบด้านสาธารณสุข/อาชีวอนามัย และความปลอดภัยจากโครงการ ในระยะก่อสร้างและระยะดำเนินการ
- เพื่อติดตามตรวจสอบผลการปฏิบัติงานตามมาตรการในแผนปฏิบัติการฯ และเฝ้าระวังการเกิดผลกระทบต่อภาวะสุขภาพของประชาชนและผู้ปฏิบัติงาน ทั้งในระยะก่อสร้างและระยะดำเนินการ

(3) พื้นที่ดำเนินการ

(ก) ระยะก่อสร้าง : พื้นที่ก่อสร้างโครงการ และชุมชนใกล้เคียงในรัศมี 5 กิโลเมตรจากที่ตั้งโครงการ

(ข) ระยะดำเนินการ : พื้นที่โครงการ และชุมชนใกล้เคียงในรัศมี 5 กิโลเมตรจากที่ตั้งโครงการ

(4) วิธีดำเนินการ

(4.1) มาตรการป้องกันและแก้ไขผลกระทบสิ่งแวดล้อม

(ก) ระยะก่อสร้าง

สาธารณสุข

- จัดให้มีหน่วยปฐมพยาบาลเบื้องต้นและเวชภัณฑ์พื้นฐาน รวมทั้งรถรับส่งในกรณีฉุกเฉิน ตามกฎกระทรวงแรงงาน ว่าด้วยการจัดสวัสดิการในสถานประกอบกิจการ พ.ศ.2548 ในบริเวณพื้นที่ก่อสร้าง
- จัดให้มีน้ำดื่มสะอาดสำหรับคนงาน
- จัดเตรียมห้องสุขาที่ถูกหลักสุขาภิบาล โดยกำหนดในอัตราส่วนสำหรับคนงานก่อสร้าง 15 คนต่อห้อง
- อบรมคนงานเรื่องสุขอนามัยและการป้องกันโรค ความประพฤติ การไม่ก่อเหตุรำคาญ สิ่งเสพติด
- กำกับให้ผู้รับเหมาปฏิบัติตามกฎหมายแรงงานว่าด้วยการตรวจสุขภาพร่างกาย และสุขภาพตามความเสี่ยง
- จัดทำบัญชีรายชื่อคนงานก่อสร้าง แจ้งจำนวน และโรคประจำตัวของคนงานก่อสร้างแก่สถานบริการสาธารณสุขในพื้นที่ที่รับผิดชอบทราบก่อนเข้าปฏิบัติงาน
- ก่อนเริ่มก่อสร้างโครงการฯ ควรมีการอบรมให้ความรู้ด้านสุขภาพ และวิธีการปฏิบัติตัวกรณีเกิดอุบัติเหตุร้ายแรงหรือเหตุฉุกเฉินแก่คนงานก่อสร้าง และพนักงานโครงการฯ
- จัดระบบสุขาภิบาลสิ่งแวดล้อมในบริเวณที่พักคนงานก่อสร้าง และพื้นที่ก่อสร้างให้ถูกสุขลักษณะ
- กรณีจัดให้มีที่พักคนงานชั่วคราว จะต้องมีการจัดระบบสาธารณสุขโรค และสาธารณสุขการให้เพียงพอและต้องปฏิบัติตามมาตรฐานหรือกฎหมายที่เกี่ยวข้อง ได้แก่ ประกาศกระทรวงสาธารณสุข ที่ 7/2538 กำหนดจำนวนคนงานต่อพื้นที่ของอาคารที่พักของคนงานก่อสร้าง เป็นต้น

- จัดเตรียมที่พักอาศัยสำหรับลูกจ้างให้เป็นไปตามประกาศคณะกรรมการสวัสดิการแรงงาน เรื่อง มาตรการด้านสวัสดิการแรงงานที่พักอาศัยสำหรับลูกจ้างประเภทกิจการก่อสร้าง
- จัดระบบการรักษาความปลอดภัยในที่พักคนงานก่อสร้างให้เข้มงวด
- ควบคุมพฤติกรรมคนงานก่อสร้างอย่างใกล้ชิด และมีให้ก่อนความเดือดร้อนรำคาญ เพื่อความปลอดภัยต่อชุมชนที่อยู่ใกล้เคียง
- จัดให้มีการเฝ้าระวังโรคติดต่อโดยหน่วยงานสาธารณสุขในพื้นที่ร่วมกับโครงการฯ
- กำกับและดูแลให้บริษัทรับเหมาปฏิบัติตามข้อตกลงอย่างเคร่งครัด เช่น การตรวจติดตามแคมป์ที่พักอาศัย การสุ่มตรวจสิ่งเสพติด การแยกขยะในที่พักคนงานตามหลักวิธีการติดตามการจัดการขยะของผู้รับเหมาช่วง

• กำกับให้บริษัทรับเหมาประสานงานกับโรงเรียนโดยเฉพาะระดับอนุบาลถึงประถมอย่างน้อย 6 เดือน ก่อนเริ่มก่อสร้างโครงการ ในกรณีที่คนงานจะนำลูกหลานเข้ามาเรียนในพื้นที่

อาชีวอนามัย และความปลอดภัย

มาตรการด้านความปลอดภัยทั่วไป

• ระบุข้อตกลงเกี่ยวกับมาตรการด้านอาชีวอนามัยและความปลอดภัย กับผู้รับเหมาก่อสร้างในสัญญาว่าจ้างอย่างชัดเจน ดังนี้

- โครงการฯ กำหนดเงื่อนไขให้กับผู้รับเหมาก่อสร้าง และทีมงานที่เข้ามาปฏิบัติงานภายในโรงไฟฟ้าในสัญญาจัดจ้าง และบังคับใช้มาตรการด้านความปลอดภัย อาชีวอนามัย และสภาพแวดล้อมในการทำงาน ทั้งในส่วนการออกแบบ ก่อสร้าง และดำเนินการ เพื่อให้สอดคล้องกับมาตรฐานและกฎระเบียบด้านอาชีวอนามัยและความปลอดภัย

- จัดให้มีบุคลากรที่มีความรู้ความสามารถรับผิดชอบดูแลด้านความปลอดภัย อาชีวอนามัย และสภาพแวดล้อมในการทำงาน

- โครงการฯ และผู้รับเหมาก่อสร้างหลัก จะต้องจัดตั้งคณะกรรมการความปลอดภัย อาชีวอนามัย และสภาพแวดล้อมในการทำงาน ซึ่งคณะกรรมการจะต้องครอบคลุมไปถึงหัวหน้าผู้รับเหมารายย่อยต่างๆ ในโครงการฯ ด้วย โดยผู้จัดการความปลอดภัย อาชีวอนามัย และสภาพแวดล้อมในการทำงาน จะรายงานตรงต่อผู้จัดการโครงการฯ และกำหนดให้จัดประชุมอย่างน้อยเดือนละ 1 ครั้ง เพื่อประเมินผลและเสนอแนะแนวทางในการแก้ไข

- จัดให้มีหน่วยปฐมพยาบาลเบื้องต้นและเวชภัณฑ์พื้นฐาน รวมทั้งรถรับส่งในกรณีฉุกเฉิน ตามกฎกระทรวงแรงงาน ว่าด้วยการจัดสวัสดิการในสถานประกอบกิจการ พ.ศ.2548 ในบริเวณพื้นที่ก่อสร้าง

- กำหนดให้มีการตรวจสอบอุปกรณ์คุ้มครองความปลอดภัยส่วนบุคคล (Personal Protective Equipment) อย่างสม่ำเสมอ หรือตามที่กำหนดไว้ในคู่มือความปลอดภัยในการทำงานของโครงการ (Safety Procedure)

มาตรการลดความเสี่ยงอันตราย

• หน่วยผลิตไอน้ำติดตั้งเป็นโครงสร้างเหล็กโดยมีทางเดินและบันไดขึ้นลง เพื่อเข้าไปทำงานได้อย่างมั่นคง ปลอดภัย

• ติดตั้งฉนวนกันความร้อนของระบบท่อไอน้ำและน้ำร้อน เพื่อความปลอดภัยต่อการปฏิบัติงาน

- การติดตั้งอุปกรณ์และก่อสร้างจะดำเนินการโดยบริษัทผู้รับเหมา ที่มีความน่าเชื่อถือและมีประสบการณ์การทำงาน โดยจะมีเจ้าหน้าที่ความปลอดภัยในการทำงานควบคุมดูแลในข้อปฏิบัติความปลอดภัยอย่างเคร่งครัด มีการตรวจสอบและทดสอบการติดตั้งให้ได้มาตรฐานโดยวิศวกร
- ก่อนการเดินระบบ จะมีการตรวจสอบความปลอดภัยในการทำงานของหน่วยผลิตไอน้ำ และทดสอบสภาพการทำงานของลิ้นนิริภัย โดยการควบคุมจากวิศวกรผู้ที่ได้รับอนุญาตให้ตรวจสอบหม้อไอน้ำ ตามพระราชบัญญัติวิชาชีพวิศวกร

การป้องกันเพลิงไหม้และระบบดับเพลิง

- ผู้รับเหมาก่อสร้างหลัก จะต้องจัดเตรียมอุปกรณ์ดับเพลิงไว้ให้พร้อม และเพียงพอกับผู้ปฏิบัติงานที่จะเข้าทำงานในพื้นที่อันตราย หรืองานที่เกี่ยวข้องกับความร้อนสูง ซึ่งเสี่ยงต่อการเกิดเพลิงไหม้ เช่น การเชื่อมโลหะ ทีมงานช่างเชื่อมทุกชุดจะต้องมีสารเคมีดับเพลิงอยู่ข้างจุดทำงานเสมอ สำหรับการเชื่อมโลหะบนที่สูงจะต้องมีการปูนวนกันไฟไว้ด้านใต้บริเวณที่ทำงานเชื่อมโลหะ ป้องกันสะเก็ดไฟเชื่อมตกลงไปยังเบื้องล่าง ซึ่งเป็นการไม่ปลอดภัยต่อผู้ปฏิบัติงานที่อยู่เบื้องล่าง เป็นต้น
- ผู้รับเหมาก่อสร้างหลัก จะต้องจัดเตรียมแผนการประสานงานกับหน่วยงานดับเพลิงของท้องถิ่น เพื่อให้มีความพร้อมในยามเกิดเหตุการณ์ฉุกเฉิน
- มีการควบคุมการเข้า-ออกพื้นที่อันตรายจากงานก่อสร้าง ควบคุมการจราจร ปิดป้ายเตือนอันตรายอย่างชัดเจน โดยหัวหน้าผู้คุมงานหรือเจ้าหน้าที่ความปลอดภัยในการทำงาน
- มีการตรวจสอบสภาพการทำงานและอุปกรณ์ที่ใช้ในการก่อสร้าง โดยเฉพาะจุดที่เสี่ยงต่อการเกิดอันตรายหรือเกิดอัคคีภัย
- มีการตรวจสอบการทำงานของอุปกรณ์ดับเพลิงอย่างสม่ำเสมอ ตามที่กำหนดไว้ในคู่มือความปลอดภัยในการทำงานของโครงการฯ (Safety Procedure)

(ข) ระยะดำเนินการ

สาธารณสุข

- จัดให้มีหน่วยปฐมพยาบาลเบื้องต้นและเวชภัณฑ์พื้นฐาน รวมทั้งรถรับส่งในกรณีฉุกเฉิน ตามกฎกระทรวงแรงงาน ว่าด้วยการจัดสวัสดิการในสถานประกอบกิจการ พ.ศ.2548 ในบริเวณพื้นที่โรงไฟฟ้า
 - ตรวจสอบสุขภาพพนักงานก่อนเข้าทำงาน และตรวจสอบสุขภาพประจำปีอย่างน้อย 1 ครั้ง
 - จัดกิจกรรมเพื่อส่งเสริมสุขภาพ และให้ความรู้เพิ่มเติมด้านสิ่งแวดล้อมและสุขภาพแก่ชุมชน
 - สนับสนุนหน่วยงานสาธารณสุขในพื้นที่ ทั้งในด้านส่งเสริม ฟื้นฟู ป้องกัน และการดูแลรักษาสุขภาพแก่ชุมชน
 - สำรองสถิติการเจ็บป่วยของประชาชนในรัศมี 5 กิโลเมตรจากที่ตั้งโครงการ
- #### อาชีพอนามัย และความปลอดภัย
- จัดตั้งคณะกรรมการความปลอดภัยอาชีวอนามัย และสภาพแวดล้อมในการทำงาน เพื่อดูแลและควบคุมการปฏิบัติงาน มีการประชุมระดับคณะกรรมการด้านความปลอดภัย อาชีวอนามัย และสภาพแวดล้อมในการทำงาน อย่างน้อย 1 ครั้งต่อเดือน เพื่อประเมินผล เสนอแนวทางการแก้ไข ปัญหา ปรับปรุงและส่งเสริมกิจกรรมด้านความปลอดภัย อาชีวอนามัย และสภาพแวดล้อมในการทำงาน

- จัดทำคู่มือความปลอดภัยในการทำงานของโครงการฯ (Safety Procedure) เพื่อใช้อ้างอิงในการปฏิบัติงานและฝึกอบรมพนักงานโรงไฟฟ้า โดยคู่มือนี้จะสอดคล้องกับรายละเอียดของเครื่องจักรอุปกรณ์ต่างๆ ที่ติดตั้งภายในโรงไฟฟ้า และสอดคล้องกับข้อกำหนดว่าด้วยเรื่องความปลอดภัยและสิ่งแวดล้อมในการปฏิบัติงาน เช่น มีการฝึกอบรมหลักสูตรด้านความปลอดภัยในการทำงานให้แก่พนักงานโรงไฟฟ้าใหม่ทุกคน เป็นต้น
 - จัดเตรียมอุปกรณ์คุ้มครองความปลอดภัยส่วนบุคคล (Personal Protective Equipment) ให้กับพนักงานทุกคนอย่างเพียงพอและเหมาะสมกับสภาพการทำงาน
 - จัดให้มีอุปกรณ์ปฐมพยาบาลเบื้องต้นและเวชภัณฑ์พื้นฐาน รวมทั้งรถรับส่งในกรณีฉุกเฉิน ตามกฎกระทรวงแรงงาน ว่าด้วยการจัดสวัสดิการในสถานประกอบกิจการ พ.ศ.2548 ในบริเวณพื้นที่โรงไฟฟ้า
 - ระบุชนิดและจำนวนอุปกรณ์ความปลอดภัยต่างๆ โดยให้เป็นไปตามมาตรฐานที่กำหนดและให้มีการตรวจสอบความพร้อมของอุปกรณ์สม่ำเสมอ
 - ระบบไฟฟ้าและแสงสว่าง โครงการต้องจัดให้มีระบบไฟฟ้าสำรองเมื่อเกิดสถานการณ์ฉุกเฉิน และมีการออกแบบให้มีความปลอดภัยและแสงสว่างเพียงพอต่อการปฏิบัติงานด้วย
 - มีการตรวจสุขภาพพนักงานก่อนเข้าทำงาน และตรวจประจำอย่างน้อย 1 ครั้งต่อปี
 - มีการจัดกิจกรรมสัปดาห์ความปลอดภัย เพื่อกระตุ้นและฝึกทักษะการปฏิบัติด้านความปลอดภัย
 - จัดให้มีระบบป้องกันเพลิงไหม้และระบบดับเพลิงของโรงไฟฟ้า ตาม National Fire Protection Association (NFPA) ข้อกำหนด และมาตรฐานต่างๆ ที่เกี่ยวข้อง
 - กำหนดให้มีการตรวจสอบการทำงานของอุปกรณ์ป้องกันอย่างสม่ำเสมอตามที่กำหนดไว้ในคู่มือความปลอดภัยในการทำงานของโครงการฯ (Safety Procedure)
 - กำหนดให้มีแผนฉุกเฉิน เพื่อใช้เป็นแนวทางในการปฏิบัติ ในกรณีเกิดเหตุฉุกเฉิน โดยแบ่งออกเป็น 2 ระดับ (ดังแสดงในรูปที่ 7.2-10) ดังนี้
 - เหตุฉุกเฉินระดับที่หนึ่ง : เหตุฉุกเฉินระดับที่หนึ่งเป็นเหตุการณ์ที่เกิดขึ้นในบริเวณโรงไฟฟ้า ซึ่งผู้ประสานงานฉุกเฉินสามารถควบคุมสถานการณ์และจำกัดความเสียหายได้โดยอาศัยพนักงาน คนงาน และอุปกรณ์ต่างๆ ที่มีอยู่ในโรงงานจนกระทั่งเหตุการณ์กลับเข้าสู่ภาวะปกติ
 - เหตุฉุกเฉินระดับที่สอง : เหตุฉุกเฉินระดับที่สองเป็นเหตุการณ์ที่สามารถเกิดขึ้นได้ทั้งภายในและภายนอกโรงไฟฟ้า เมื่อมีผู้ประสานงานฉุกเฉินได้ประเมินสถานการณ์แล้วว่า แผนเตรียมไว้สำหรับรองรับเหตุฉุกเฉินระดับที่หนึ่งไม่สามารถใช้ได้ ต้องขอความช่วยเหลือทั้งในด้านกำลังคนและอุปกรณ์ จากสวนอุตสาหกรรมปลวกแดง ในการควบคุมสถานการณ์
 - จัดให้มีการซ้อมแผนฉุกเฉินประจำปี ทั้งในส่วนของโรงไฟฟ้าเองและการซ้อมแผนฉุกเฉินร่วมกับสวนอุตสาหกรรมปลวกแดง รวมทั้งจัดให้มีการอบรมบุคลากรให้มีทักษะและความชำนาญในการบรรเทาเหตุฉุกเฉินอย่างน้อยปีละ 1 ครั้ง

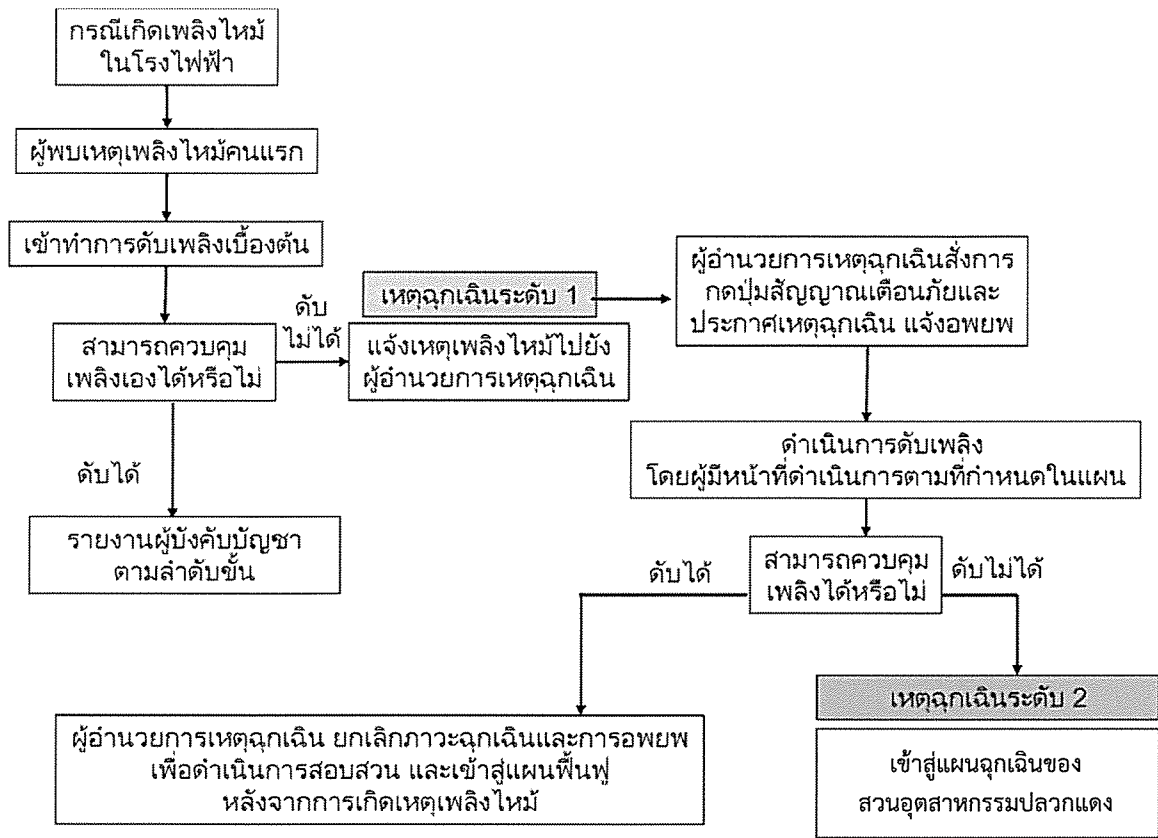

รูปที่ 7.2-10 : ผังขั้นตอนในการดำเนินการควบคุมเหตุฉุกเฉินจากโรงไฟฟ้า

มาตรการด้านการขนถ่ายน้ำมันดีเซล

- การฝึกอบรมการปฏิบัติตามแผนฉุกเฉิน
 - Environmental Health & Safety (EH&S) และคณะกรรมการความปลอดภัย
- มีหน้าที่จัดฝึกอบรมให้พนักงานทุกคนมีความรู้พื้นฐานเกี่ยวกับระเบียบการปฏิบัติงาน วิธีการปฏิบัติงานและเอกสารที่เกี่ยวข้อง และในกรณีที่มีการเปลี่ยนแปลงรายละเอียดของระเบียบการปฏิบัติงาน/เอกสารสนับสนุน ซึ่งเกี่ยวกับการเตรียมพร้อมรับภาวะฉุกเฉิน ตลอดจนแผนการป้องกันและระงับภาวะฉุกเฉิน EH&S ต้องแจ้งรายละเอียดการเปลี่ยนแปลงให้พนักงานทุกคนรับทราบ
- การดำเนินการป้องกันน้ำมันรั่วไหล
 - แผนก/ฝ่ายที่มีการปฏิบัติงานกับน้ำมัน จะต้องปฏิบัติตามวิธีปฏิบัติงานเรื่อง Fuel Oil Unloading Procedure.
 - สำหรับพนักงานผู้ปฏิบัติงานกับน้ำมัน จะต้องปฏิบัติงานด้วยความระมัดระวัง เพื่อมิให้เกิดการหกหรือออกสู่สิ่งแวดล้อมภายนอก โดยปฏิบัติตาม Fuel Oil Unloading Procedure และ MSDS ที่เกี่ยวข้อง
- การจัดเตรียม/ตรวจสอบอุปกรณ์สำหรับภาวะฉุกเฉิน จะต้องเตรียมอุปกรณ์สำหรับภาวะฉุกเฉินไว้ตลอดเวลา ดังนี้

- วัสดุอุปกรณ์ป้องกันอันตรายส่วนบุคคลที่เหมาะสม เช่น ถุงมือยาง ผ้าปิดปาก หน้ากากกรองอากาศ หรืออุปกรณ์ดูดซับอื่นตามความเหมาะสม เช่น ทราย ซี้เลื่อย ผ้า หรือวัสดุอื่นๆ ที่มีคุณสมบัติในการดูดซับหรือป้องกันการแพร่กระจายของน้ำมัน สำหรับพนักงานผู้ปฏิบัติงานกับน้ำมัน จะต้องปฏิบัติงานด้วยความระมัดระวัง เพื่อมิให้เกิดการหกหรือไหลออกสู่สิ่งแวดล้อมภายนอก โดยปฏิบัติตาม Fuel Oil Unloading Procedure และ MSDS ที่เกี่ยวข้อง
- อุปกรณ์ป้องกันอันตรายส่วนบุคคลที่เหมาะสม เช่น ถุงมือยาง ผ้าปิดปาก หน้ากากกรองอากาศ หรืออุปกรณ์อื่นตามความเหมาะสม
- ภาชนะสำหรับใส่ของเสียที่ปนเปื้อนน้ำมัน จะต้องมีการตรวจสอบสภาพถึงบรรจุ วาล์ว และล้นนิริภัยเป็นประจำทุกเดือน โดยผู้ที่มีคุณสมบัติตามที่กฎหมายกำหนด
 - การดำเนินการตอบโต้เหตุการณ์น้ำมันรั่วไหลจะต้องเตรียมอุปกรณ์สำหรับภาวะฉุกเฉินไว้ตลอดเวลา ดังนี้
 - กรณีน้ำมันรั่วไหลในปริมาณเล็กน้อย
 - > ในกรณีเกิดเหตุน้ำมันหกหรือไหลในปริมาณไม่มากนัก ให้ผู้ประสบเหตุเข้าทำการแก้ไขโดยทันที
 - > นำทราย ซี้เลื่อย หรือ วัสดุอื่นๆ ที่ทางหน่วยงานจัดเตรียมไว้ให้ มาโรยรอบบริเวณที่มีน้ำมันหกหรือไหล เพื่อกันมิให้น้ำมันหกหรือไหลไปมากกว่านี้
 - > แจ้งให้หัวหน้างาน และพนักงานที่รับผิดชอบดูแลพื้นที่ที่มีน้ำมันรั่วไหลทราบทันที เพื่อช่วยกันป้องกันระงับเหตุการณ์ที่เกิดขึ้น
 - > ใช้เศษผ้าหรือวัสดุดูดซับน้ำมันในการทำความสะอาดในบริเวณที่มีน้ำมันหกหรือไหล
 - > รวบรวมวัสดุทั้งหมดที่ใช้ในการแก้ไขระงับเหตุ น้ำมันรั่วไหล นำไปทิ้งในภาชนะที่จัดเตรียมไว้สำหรับรวบรวมขยะอันตราย (ตามระเบียบปฏิบัติงานการจัดการของเสีย)
 - > ทำความสะอาดบริเวณที่เกิดน้ำมันหกหรือไหลให้เรียบร้อย เพื่อป้องกันมิให้เกิดผลกระทบต่อสิ่งแวดล้อม
 - > หัวหน้างาน และพนักงานผู้รับผิดชอบพื้นที่ที่มีการหกหรือไหลทำการประชุมหามาตรการป้องกัน เพื่อมิให้เกิดขึ้นซ้ำ
 - กรณีน้ำมันหกหรือไหลในปริมาณมาก
 - > ผู้ประสบเหตุพบน้ำมันหกหรือไหลปริมาณมากให้รีบแจ้งหัวหน้าหน่วยงานหรือพนักงานที่รับผิดชอบดูแลพื้นที่และผู้ที่เกี่ยวข้องทันที เพื่อเข้าแก้ไขเหตุการณ์ฉุกเฉิน
 - > กันพื้นที่ที่น้ำมันหกหรือไหลจำนวนมาก เพื่อป้องกันการแพร่กระจายในวงกว้างมากขึ้น และสะดวกในการแก้ไขระงับเหตุ
 - > การเข้าปฏิบัติการเกี่ยวกับน้ำมัน ผู้ทำการระงับเหตุควรอยู่ทางด้านเหนือลม เพื่อหลีกเลี่ยงไอระเหยของน้ำมัน รวมทั้งมีอุปกรณ์ที่เกี่ยวกับความปลอดภัย เช่น หน้ากากกันไอระเหย เพื่อความปลอดภัย
 - > การระงับเหตุการณ์รั่วไหลของน้ำมัน ดำเนินการตามแผนป้องกันและตอบโต้ น้ำมันหกหรือไหล

มาตรการด้านความปลอดภัยในการขนส่งสารเคมี

การดำเนินการขนส่งวัตถุอันตรายให้ปลอดภัยต่อชุมชน ทรัพย์สิน และสิ่งแวดล้อมนั้น ผู้ประกอบการขนส่งสารเคมีหรือวัตถุอันตราย ต้องปฏิบัติตามที่กำหนดไว้ในคู่มือความปลอดภัยในการทำงานของโครงการฯ (Safety Procedure) กฎหมายและมาตรฐานที่เกี่ยวข้อง อาทิ เช่น คู่มือการขนส่งวัตถุอันตรายของกรมควบคุมมลพิษ, ก้นยายน 2554 คู่มือการบริหารและการจัดการสารเคมีอันตรายในสถานประกอบการ, กรกฎาคม 2556 ประกาศกรมโรงงานอุตสาหกรรม เรื่อง คู่มือการเก็บรักษาสารเคมีและวัตถุอันตราย พ.ศ.2550 และประกาศกระทรวงอุตสาหกรรม เรื่อง การขนส่งวัตถุอันตรายที่กรมโรงงานอุตสาหกรรมรับผิดชอบ พ.ศ. 2558 อาทิเช่น

- ขอใบอนุญาตประกอบการขนส่ง
- ติดเครื่องหมายฉลากและป้ายบนรถขนส่งสารเคมี ให้ถูกต้องตามข้อกำหนด

ของกรมการขนส่งทางบก

- จัดแยกและขนถ่ายสารเคมีให้ถูกต้องและปลอดภัย
- จัดทำใบกำกับการขนส่ง (Shipping Paper)
- จัดทำข้อมูลความปลอดภัยของสารเคมี (Material Safety Data Sheet : MSDS) เกี่ยวกับลักษณะอันตรายตามคุณสมบัติของวัตถุนั้นๆ ทั้งภาษาไทย และภาษาอังกฤษ
- จัดหาเครื่องมือและอุปกรณ์คุ้มครองความปลอดภัยส่วนบุคคล (Personal Protective Equipment) ไว้ประจำรถขนส่งสารเคมี
- จัดฝึกอบรมพนักงานขับรถให้มีความรู้ ความเข้าใจเกี่ยวกับอันตรายของสารเคมีที่ขนส่ง และมีทักษะในการขับขีรถขนส่งสารเคมีอย่างปลอดภัย รวมทั้งสามารถแก้ไขปัญหาเบื้องต้นได้เมื่อเกิดเหตุฉุกเฉิน

มาตรการด้านความปลอดภัยในการเก็บกักสารเคมี

มาตรการด้านความปลอดภัยในการเก็บกักสารเคมี ของโรงไฟฟ้าปลวกแดง จะต้องปฏิบัติตามประกาศกรมโรงงานอุตสาหกรรม เรื่อง คู่มือเก็บรักษาสารเคมีและวัตถุอันตราย พ.ศ.2550 และคู่มือการบริหารและการจัดการสารเคมีอันตรายในสถานประกอบการ, กรกฎาคม 2556 อาทิ เช่น

- จัดทำข้อมูลความปลอดภัยของสารเคมี (Material Safety Data Sheet : MSDS) เกี่ยวกับลักษณะอันตรายตามคุณสมบัติของวัตถุนั้นๆ ทั้งภาษาไทย และภาษาอังกฤษ
- แบ่งวัตถุอันตรายรายการต่างๆ ออกเป็นชนิดที่ 1 (ต้องปฏิบัติตามหลักเกณฑ์และวิธีการที่กำหนด) ชนิดที่ 2 (ต้องแจ้งพนักงานเจ้าหน้าที่ทราบก่อนปฏิบัติตามหลักเกณฑ์และวิธีการที่กำหนด) ชนิดที่ 3 (ต้องได้รับใบอนุญาต) และชนิดที่ 4 (ห้ามผลิต จำหน่าย หรือมีไว้ในครอบครอง)
- สถานที่เก็บ วิธีการเก็บสารเคมีอันตราย ต้องปลอดภัยตามสภาพหรือตามคุณลักษณะของสารเคมีอันตราย

มาตรการด้านความปลอดภัยในการใช้สารเคมี

มาตรการด้านความปลอดภัยในการใช้สารเคมีของโครงการฯ จะยึดตามมาตรฐานของ OSHA และกฎกระทรวงกำหนดมาตรฐานในการบริหาร จัดการ และดำเนินการด้านความปลอดภัย อาชีวอนามัย และสภาพแวดล้อมในการทำงานเกี่ยวกับสารเคมีอันตราย พ.ศ.2556 โดยรายละเอียดของมาตรการดังกล่าวจะระบุในคู่มือความปลอดภัยในการทำงานของโครงการ (Safety Procedure) ประกอบด้วย

- จัดทำข้อมูลความปลอดภัยของสารเคมี (Material Safety Data Sheet : MSDS) เกี่ยวกับลักษณะอันตรายตามคุณสมบัติของวัตถุนั้นๆ ทั้งภาษาไทยและภาษาอังกฤษ ตั้งไว้ ณ จุดปฏิบัติงาน
- จัดให้มีป้ายห้าม ป้ายให้ปฏิบัติ หรือป้ายเตือน ในการทำงานเกี่ยวกับสารเคมีอันตรายไว้ในที่เปิดเผยเห็นได้ชัดเจน
- จัดให้มีสถานที่และอุปกรณ์เพื่อคุ้มครองความปลอดภัย ในบริเวณที่ทำงานเกี่ยวกับสารเคมีอันตราย ได้แก่ ที่ล้างตา ที่ล้างมือและหน้า และฝักบัวชำระล้างร่างกายจากสารเคมีอันตราย
- จัดอุปกรณ์คุ้มครองความปลอดภัยส่วนบุคคล (Personal Protective Equipment) ตามลักษณะอันตรายและความรุนแรงของสารเคมี หรือลักษณะของงานให้พนักงานสวมใส่เพื่อป้องกันอันตรายที่อาจเกิดขึ้น
- จัดให้มีมาตรการป้องกันอันตรายที่อาจเกิดขึ้นจากสารเคมี ในบริเวณสถานที่เก็บรักษาสารเคมีอันตราย รวมทั้งมาตรการเบื้องต้นในการแก้ไขเยียวยาอันตรายที่เกิดขึ้น เช่น มีระบบระบายอากาศที่เหมาะสม มีการป้องกันสาเหตุที่อาจทำให้เกิดอัคคีภัย จัดทำคันกัน (Dike) กักมีให้สารเคมีไหลออกจากสถานที่เก็บสารเคมีอันตราย และมีรางระบายสารเคมีที่รั่วไหลเพื่อนำไปกำจัดอย่างปลอดภัย โดยต้องแยกออกจากระบบระบายน้ำ
- จัดให้มีระบบป้องกันและควบคุม เพื่อมีให้ระดับความเข้มข้นของสารเคมีอันตรายในบรรยากาศของสถานที่ทำงาน หรือสถานที่เก็บกักสารเคมีอันตรายเกินขีดจำกัดความเข้มข้นของสารเคมีอันตรายตามที่กำหนด
- จัดให้มีการตรวจวัดและวิเคราะห์ระดับความเข้มข้นของสารเคมีอันตรายในบรรยากาศของสถานที่ทำงานและสถานที่เก็บรักษาสารเคมีอันตราย
- จัดเตรียมอุปกรณ์ดับเพลิง รวมทั้งจัดอุปกรณ์และเวชภัณฑ์การปฐมพยาบาลให้ลูกจ้างให้เหมาะสม
- กำหนดความรับผิดชอบของบุคคล เพื่อทำหน้าที่ปรับปรุงแผนความปลอดภัยในการใช้สารเคมี (นักเคมี)
- นักเคมี และผู้จัดการฝ่ายอาชีวอนามัย ความปลอดภัย และสิ่งแวดล้อม จะต้องตรวจสอบ และจัดทำแผนการตรวจสอบสารเคมีอันตรายที่มีขึ้นแต่ละพื้นที่ทำงานพร้อมทั้งให้มีการทบทวนและปรับปรุงแผน อย่างน้อยปีละ 1 ครั้ง
- มีการอบรมให้พนักงานที่ต้องทำงานเกี่ยวข้องกับสารเคมีทราบถึงวิธีการใช้งานสารเคมีต่างๆ อย่างปลอดภัย รวมถึงแนวทางปฏิบัติเพื่อป้องกันและตรวจสอบการรั่วไหลของสารเคมี

(4.2) มาตรการติดตามตรวจสอบผลกระทบสิ่งแวดล้อม

(ก) ระยะดำเนินการ

สาธารณสุข

ประชาชน

ดัชนีตรวจวัด : สถิติการเจ็บป่วยของประชาชนในรัศมี 5 กิโลเมตร จากที่ตั้งโครงการ

สถานที่ตรวจวัด : ชุมชนใกล้เคียง

วิธีการรวบรวม	:	- ประสานงานกับหน่วยงานสาธารณสุขในพื้นที่หรือหน่วยงานที่เกี่ยวข้องเพื่อตรวจสอบสุขภาพแก่ประชาชนในพื้นที่
		- จัดให้มีการสัมภาษณ์ประชาชนในชุมชนที่อยู่อาศัยในรัศมี 5 กิโลเมตร จากที่ตั้งโครงการและชุมชนที่อยู่ในบริเวณที่มีการตรวจวัดคุณภาพสิ่งแวดล้อมของโครงการ ปีละ 1 ครั้ง
		- รวบรวมข้อมูลสภาวะสุขภาพของประชาชนจากสถานบริการสาธารณสุขในพื้นที่ โดยวิเคราะห์และเปรียบเทียบสภาวะสุขภาพของประชาชนก่อนและหลังมีโครงการ
ความถี่	:	รวบรวมข้อมูลสภาวะสุขภาพของประชาชนจากสถานบริการสาธารณสุขในพื้นที่ปีละ 1 ครั้ง
ค่าใช้จ่ายโดยประมาณ	:	รวมอยู่ในงบประมาณประจำปีของโครงการ
พนักงาน		
ดัชนีตรวจวัด	:	สถิติอุบัติเหตุ การเจ็บป่วย และการบาดเจ็บของพนักงาน ปัญหาสาธารณสุขและสุขภาพพนักงาน
สถานที่ตรวจวัด	:	พื้นที่โครงการ
วิธีการรวบรวม	:	ตรวจสอบสุขภาพให้กับพนักงานที่ปฏิบัติงานในโครงการ
ความถี่	:	จัดทำรายงานสรุปทุกเดือน และตรวจสอบสุขภาพให้กับพนักงานที่ปฏิบัติงาน ปีละ 1 ครั้ง
ค่าใช้จ่ายโดยประมาณ	:	รวมอยู่ในงบประมาณประจำปีของโครงการ

อาชีพอนามัยและความปลอดภัย

(ก) ระยะก่อสร้าง

- บันทึกสถิติการเกิดอุบัติเหตุ โดยระบุสาเหตุ ลักษณะการเกิดอุบัติเหตุ ผลต่อสุขภาพ จำนวนผู้ได้รับบาดเจ็บ พร้อมทั้งระบุวิธีการแก้ไขปัญหาและข้อเสนอแนะ
- บันทึกการประชุมคณะกรรมการด้านความปลอดภัย อาชีวอนามัย และสภาพแวดล้อมในการทำงาน

(ข) ระยะดำเนินการ

- บันทึกสถิติการเกิดอุบัติเหตุ โดยระบุสาเหตุ ลักษณะการเกิดอุบัติเหตุ ผลต่อสุขภาพ จำนวนผู้ได้รับบาดเจ็บ พร้อมทั้งระบุวิธีการแก้ไขปัญหาและข้อเสนอแนะ
- บันทึกการประชุมคณะกรรมการด้านความปลอดภัย อาชีวอนามัย และสภาพแวดล้อมในการทำงาน
- กำหนดให้มีมาตรการบันทึกสถิติอุบัติเหตุ สาเหตุ ความสูญเสีย การแก้ไข และวิธีการป้องกันไม่ให้เกิดซ้ำ
- ประเมินผลการซ่อมแผนฉุกเฉิน เพื่อนำไปปรับแผนและทักษะการปฏิบัติงานของพนักงาน

- กำหนดให้มีมาตรการในการจัดทำผังแสดงเส้นเสียง (Noise Mapping/Noise Contour Map) เพื่อใช้กำหนดพื้นที่ที่มีเสียงดัง ในปีแรกของการดำเนินการ และดำเนินการต่อเนื่องทุก 3 ปี
- กำหนดให้มีมาตรการในการตรวจวัดเสียง ความร้อน แสงสว่างในที่ทำงาน และสุขภาพของพนักงาน สม่่าเสมอ ดังนี้

เสียงในสถานที่ทำงาน

ดัชนีตรวจวัด : ระดับเสียง เฉลี่ย 8 ชั่วโมง (Leq 8 hrs)

สถานที่ตรวจวัด : บริเวณพื้นที่ที่มีเสียงดัง เช่น

- บริเวณ Cooling Tower
- บริเวณ Gas Compressor
- บริเวณ Boiler Feed Pump
- บริเวณ Gas Turbine
- บริเวณ Steam Turbine

วิธีการวิเคราะห์ : Integrated Sound Level Measurement หรือใช้วิธีการที่กำหนด และ/หรือ เห็นชอบโดยหน่วยงานราชการที่เกี่ยวข้อง

ความถี่ : ปีละ 4 ครั้ง

ค่าใช้จ่ายโดยประมาณ : 10,000 บาท

ดัชนีตรวจวัด : จัดทำแผนผังแสดงเส้นเสียง (Noise Mapping/Noise Contour) เพื่อใช้กำหนดพื้นที่ที่มีเสียงดัง

สถานที่ตรวจวัด : บริเวณกระบวนการผลิตไฟฟ้าที่มีเสียงดัง

วิธีการวิเคราะห์ : Integrated Sound Level หรือใช้วิธีการที่กำหนด และ/หรือ เห็นชอบโดยหน่วยงานราชการที่เกี่ยวข้อง

ความถี่ : ในปีแรกของการดำเนินการ และดำเนินการต่อเนื่องทุก 3 ปี

ค่าใช้จ่ายโดยประมาณ : 100,000 บาท

ความร้อน

กำหนดให้มีการตรวจวัดความร้อน (WBGT) ภายในพื้นที่โครงการ พร้อมทั้งแนบแผนผังแสดงตำแหน่งจุดตรวจวัดด้วย

ดัชนีตรวจวัด : อุณหภูมิเวทบัลด์โกลบ (Wet Bulb Globe Temperature: WBGT)

สถานที่ตรวจวัด : - บริเวณ Condenser Exhaust Unit
- บริเวณท่อลำเลียงไอน้ำ
- บริเวณ Steam Turbine
- บริเวณ Gas Turbine

วิธีการวิเคราะห์ : WBGT Method หรือใช้วิธีการที่กำหนด และ/หรือ เห็นชอบโดยหน่วยงานราชการที่เกี่ยวข้อง

ความถี่ : ปีละ 4 ครั้ง

- ค่าใช้จ่ายโดยประมาณ : 5,000 บาท
- แสงสว่าง**
- ดัชนีตรวจวัด : ระดับความเข้มของแสง
- สถานที่ตรวจวัด : - Electrical and Control Building
- Administration Building
- Workshop
- วิธีการวิเคราะห์ : Lux Meter หรือใช้วิธีการที่กำหนด และ/หรือ
เห็นชอบโดยหน่วยงานราชการที่เกี่ยวข้อง
- ความถี่ : ปีละ 4 ครั้ง
- ค่าใช้จ่ายโดยประมาณ : 10,000 บาท
- สุขภาพ**
- การตรวจสุขภาพทั่วไป สำหรับพนักงานใหม่**
- ดัชนีตรวจวัด : - ตรวจร่างกายโดยแพทย์
- เอ็กซเรย์ปอด
- ตรวจเลือด : ความสมบูรณ์ของเม็ดเลือด หมู่
เลือด ภูมิคุ้มกันตับอักเสบบี
- ความถี่ : ก่อนเข้าทำงาน ภายในระยะเวลาที่กฎหมาย
กำหนด
- การตรวจสุขภาพทั่วไป สำหรับพนักงานประจำ**
- ดัชนีตรวจวัด : - เอ็กซเรย์ปอด
- การมองเห็น
- ตรวจสมรรถภาพการได้ยิน
- ตรวจร่างกายโดยแพทย์
- ตรวจสมรรถภาพการทำงานของปอด
- ตรวจเลือด: ความสมบูรณ์ของเม็ดเลือด หมู่
เลือด ภูมิคุ้มกันตับอักเสบบี
- ความถี่ : ปีละ 1 ครั้ง
- (5) ระยะเวลาดำเนินการ
- (ก) ระยะก่อสร้าง : ดำเนินการตลอดระยะเวลาก่อสร้าง
- (ข) ระยะดำเนินการ : ดำเนินการตลอดระยะเวลาดำเนินการ
- (6) หน่วยงานรับผิดชอบ
- (ก) ระยะก่อสร้าง : บริษัท กัลฟ์ ฟีดี้ จำกัด
- (ข) ระยะดำเนินการ : บริษัท กัลฟ์ ฟีดี้ จำกัด

(7) การบริหารแผนงาน

- (ก) ระยะก่อสร้าง : บริษัท กัลฟ์ พิตี จำกัด
ควบคุมการปฏิบัติงานของผู้รับเหมาตามมาตรการป้องกันและแก้ไขผลกระทบสิ่งแวดล้อมที่เสนอแนะอย่างเคร่งครัด พร้อมทั้งรายงานผลการดำเนินการตามมาตรการฯ ให้สำนักงานคณะกรรมการกำกับกิจการพลังงาน กรมโรงงานอุตสาหกรรม สำนักงานนโยบายและแผนทรัพยากรธรรมชาติและสิ่งแวดล้อม จังหวัดระยอง และสำนักงานทรัพยากรธรรมชาติและสิ่งแวดล้อมจังหวัดระยอง ทราบทุกๆ 6 เดือน
- (ข) ระยะดำเนินการ : บริษัท กัลฟ์ พิตี จำกัด
ดำเนินงานตามมาตรการป้องกันและแก้ไขผลกระทบสิ่งแวดล้อมที่เสนอแนะอย่างเคร่งครัด พร้อมทั้งรายงานผลการดำเนินการตามมาตรการฯ ให้สำนักงานคณะกรรมการกำกับกิจการพลังงาน กรมโรงงานอุตสาหกรรม สำนักงานนโยบายและแผนทรัพยากรธรรมชาติและสิ่งแวดล้อม จังหวัดระยอง และสำนักงานทรัพยากรธรรมชาติและสิ่งแวดล้อมจังหวัดระยอง ทราบทุกๆ 6 เดือน
- (8) งบประมาณ
- (ก) ระยะก่อสร้าง : รวมอยู่ในงบประมาณการก่อสร้างโครงการ
- (ข) ระยะดำเนินการ : รวมอยู่ในงบประมาณการบริหารงานของโครงการ

7.2.12 แผนปฏิบัติการด้านการเกิดอันตรายร้ายแรง

(1) หลักการและเหตุผล

หากเกิดการรั่วไหลของเชื้อเพลิงก๊าซธรรมชาติและน้ำมันดีเซลของโครงการ และเกิดการติดไฟในรูปแบบต่างๆ อาจส่งผลกระทบต่อโดยตรงกับผู้ปฏิบัติงาน เครื่องจักร และบริเวณใกล้เคียงพื้นที่โครงการ

ดังนั้นโครงการจึงได้กำหนดแผนปฏิบัติการด้านการป้องกันการเกิดอันตรายร้ายแรง เพื่อป้องกันและแก้ไขผลกระทบให้อยู่ในระดับต่ำที่สุด พร้อมทั้งกำหนดมาตรการติดตามตรวจสอบผลกระทบและการปฏิบัติตามมาตรการในแผนปฏิบัติการด้านการเกิดอันตรายร้ายแรง

(2) วัตถุประสงค์

- เพื่อป้องกันและแก้ไขผลกระทบจากการเกิดการรั่วไหล และติดไฟของท่อก๊าซธรรมชาติและท่อน้ำมันดีเซลในพื้นที่โครงการในระยะก่อสร้างและดำเนินการ

- เพื่อติดตามตรวจสอบผลการปฏิบัติงานตามมาตรการในแผนปฏิบัติการฯ และเฝ้าระวังการเกิดอันตรายร้ายแรงต่อผู้ปฏิบัติงาน และทรัพย์สินของโครงการ

(3) พื้นที่ดำเนินการ

บริเวณพื้นที่โครงการ

(4) วิธีดำเนินการ

(4.1) มาตรการป้องกันและแก้ไขผลกระทบสิ่งแวดล้อม

(ก) ระยะก่อสร้าง

- กำหนดให้พื้นที่ที่จะเชื่อมต่อบริเวณท่อส่งก๊าซธรรมชาติและระบบท่อส่งน้ำมันดีเซลเป็นพื้นที่เฉพาะ ห้ามมีการทำงานที่เกี่ยวข้องกับความร้อนหรือประกายไฟ โดยจัดทำป้ายเตือนอันตรายโดยรอบ ในกรณีที่มีความจำเป็นต้องเข้าไปทำงานในพื้นที่ดังกล่าว จะต้องขออนุญาตก่อนเข้าพื้นที่ทำงาน

- กั้นบริเวณพื้นที่ที่ดำเนินการเชื่อม พร้อมทั้งติดตั้งเครื่องหมายเตือนแสดงเขตหวงห้ามที่อาจเกิดอันตราย พร้อมทั้งจัดให้มีระบบการขออนุญาตเข้าทำงาน (Work Permit)

- ก่อนการก่อสร้างผู้รับเหมาก่อสร้างจะต้องจัดทำ และส่งแผนปฏิบัติการความปลอดภัยและอาชีวอนามัย ให้บริษัท กัลฟ์ พีดี จำกัด ให้ความเห็นชอบและควบคุมให้เป็นไปตามแผนดังกล่าว

- จัดเตรียมอุปกรณ์คุ้มครองความปลอดภัยส่วนบุคคล (Personal Protective Equipment) ให้กับพนักงานทุกคนอย่างเพียงพอและเหมาะสมกับสภาพการทำงาน

- จัดให้มีเจ้าหน้าที่ความปลอดภัย ดูแลและตรวจสอบการทำงาน คอยดูแล และควบคุมให้มีการสวมใส่อุปกรณ์ป้องกันภัยส่วนบุคคลให้เหมาะสมตามความจำเป็นของงานในขณะปฏิบัติงาน

- จัดหาอุปกรณ์ดับเพลิงชนิดเคมี และสามารถเคลื่อนย้ายได้ไว้ในจำนวนที่เหมาะสม และเตรียมไว้ในพื้นที่ที่มีกิจกรรมการก่อสร้างที่อาจก่อให้เกิดอัคคีภัยได้

- จัดให้มีหน่วยปฐมพยาบาลเบื้องต้นและเวชภัณฑ์พื้นฐาน รวมทั้งรถรับส่งในกรณีฉุกเฉิน ตามกฎกระทรวงแรงงาน ว่าด้วยการจัดสวัสดิการในสถานประกอบกิจการ พ.ศ.2548 ในบริเวณพื้นที่ก่อสร้าง

- พื้นที่ที่อาจก่อให้เกิดอันตราย ต้องติดป้ายเตือนให้พนักงานทราบและกำหนดบังคับไม่ให้ทำงานในพื้นที่ดังกล่าวเป็นเวลานาน โดยปราศจากเครื่องป้องกันอันตรายส่วนบุคคล

- ติดต่อประสานงานกับโรงพยาบาลที่อยู่ใกล้พื้นที่โครงการ เพื่อรับส่งผู้ป่วยในกรณีฉุกเฉิน

(ข) ระยะดำเนินการ

มาตรการเชิงป้องกันระบบท่อส่งก๊าซธรรมชาติและท่อส่งน้ำมันดีเซลในพื้นที่โครงการ

- กำหนดให้พื้นที่บริเวณสถานีควบคุมความดันและวัดปริมาตรก๊าซธรรมชาติเป็นพื้นที่เฉพาะ ห้ามมีการทำงานที่เกี่ยวข้องกับความร้อนหรือประกายไฟ โดยจัดทำป้ายเตือนอันตราย บริเวณสถานีควบคุมความดันและวัดปริมาตรก๊าซธรรมชาติและบริเวณถังเก็บน้ำมันดีเซล ในกรณีที่มีความจำเป็นต้องเข้าไปในพื้นที่ดังกล่าว จะต้องมีการตรวจสอบและควบคุมอย่างเคร่งครัด พร้อมทั้งระบบการขออนุญาตที่ถูกต้อง

- บำรุงรักษาระบบท่อส่งก๊าซธรรมชาติ ระบบท่อส่งน้ำมันดีเซล และอุปกรณ์ในการปฏิบัติงานให้มีสภาพพร้อมใช้งานและมีการเผ่าระวัง เพื่อให้เกิดความปลอดภัยอยู่เสมอ

- จัดให้มีการตรวจสอบความหนาของเส้นท่อส่งก๊าซธรรมชาติ และระดับสึกหรอของเส้นท่ออย่างสม่ำเสมอ
 - สำรวจหารอยรั่วของระบบขนส่งก๊าซธรรมชาติและน้ำมันดีเซลทางท่อ (Leakage Survey) ให้เป็นไปตามมาตรฐานที่เกี่ยวข้อง
 - กำหนดเขตอันตรายและมาตรการควบคุมและป้องกัน เพื่อความปลอดภัยโดยเคร่งครัด เช่น เขตห้ามสูบบุหรี่ เขต Hot Work ต้องมีการขออนุญาต เป็นต้น
 - จัดให้มีระบบตรวจสอบการรั่วไหลของก๊าซธรรมชาติ โดยใช้เครื่องวัดก๊าซเป็นตัวจับการรั่วไหลของก๊าซ ได้แก่ จุดเชื่อมต่อที่อยู่เหนือพื้นดินบริเวณสถานีควบคุมความดันและวัดปริมาณก๊าซ และ Gas Compressor อย่างสม่ำเสมอตามที่กำหนดไว้ในคู่มือความปลอดภัยในการทำงานของโครงการ (Safety Procedure)
 - จัดให้มีการติดตั้งป้ายแสดงแนวท่อ พร้อมทั้งแสดงค่าเตือน ทั้งนี้เพื่อป้องกันการกระทำใดๆ ในบริเวณพื้นที่เหนือแนวท่อที่จะส่งผลกระทบต่อแนวท่อ และเพื่อให้ผู้ที่เห็นเหตุการณ์ผิดปกติสามารถแจ้งต่อผู้ที่รับผิดชอบได้
 - จัดทำและบังคับใช้ระเบียบวิธีการปฏิบัติงาน เพื่อความปลอดภัยในการทำงานเกี่ยวกับท่อส่งก๊าซธรรมชาติ
 - จัดให้มีระบบควบคุมการ Shutdown และระบบการทำงานของ Relief Valve ให้สามารถตรวจสอบความผิดปกติของความดันภายในเส้นท่อได้อย่างถูกต้องและรวดเร็ว
 - ถังกักเก็บน้ำมันดีเซลจะตั้งอยู่ในบริเวณที่มีคันคอนกรีตล้อมรอบ ซึ่งสามารถรองรับน้ำมันเชื้อเพลิงได้ร้อยละ 100 ของปริมาณความจุของถังใบใหญ่ที่สุดในกรณีที่เกิดแก๊สแตกหรือรั่วตามกฎกระทรวง เรื่องคลังน้ำมัน พ.ศ.2556 ของกระทรวงพลังงาน
 - บริเวณที่ใช้เป็นสถานีสูบน้ำของรถบรรทุก จะมีลักษณะเป็นพื้นคอนกรีตที่มีคันล้อมรอบ เพื่อให้น้ำฝนที่ไหลชะคราบน้ำมันที่อาจหกหรือรั่วไหลในบริเวณดังกล่าว ไหลลงสู่ท่อรวบรวมน้ำเสียเพื่อส่งไปบำบัดยังบ่อแยกน้ำมัน (Oil Separator) ต่อไป
- มาตรการในการควบคุมเฝ้าระวัง**
- กำหนดให้มีเขตอันตรายขึ้น ผู้ที่เข้าไปในเขตอันตรายจะต้องปฏิบัติตามมาตรการควบคุมและป้องกันเพื่อความปลอดภัยโดยเคร่งครัด อาทิเช่น
- ห้ามสูบบุหรี่
 - ห้ามนำไฟแช็ก ไม้ขีดไฟ หรือสิ่งทำให้เกิดประกายไฟ เข้าไปในเขตอันตรายที่ถูกกำหนดเอาไว้
 - ห้ามนำหรือเก็บสารที่ช่วยในการเผาไหม้ในเขตอันตราย
 - ห้ามนำหรือเก็บสารที่เกิดสารสันดาปได้เองในเขตอันตราย เช่น ฟอสฟอรัส เหล็ก หรือขาว และ Magnesium Alloys เป็นต้น
 - งานที่เกี่ยวข้องกับความร้อน (Hot Work) เช่น งานเชื่อม ตัดโลหะ เป็นต้น จะต้องได้รับอนุญาตจากผู้มีอำนาจก่อน
 - ต้องมีการวางแผนมาตรการเกี่ยวกับความปลอดภัยก่อนเริ่มปฏิบัติงาน
 - ห้ามผู้ที่ไม่มีหน้าที่เกี่ยวข้องกับการปฏิบัติงานเข้าไปในเขตอันตราย

แผนป้องกันและระงับเหตุฉุกเฉินและอัคคีภัยอันเกิดจากก๊าซธรรมชาติ

1. วัตถุประสงค์

- เพื่อป้องกันการเกิดเพลิงไหม้ เนื่องจากก๊าซธรรมชาติ
- เพื่อให้มีการเตรียมการ และดำเนินการในขณะที่เกิดเพลิงไหม้อย่างมีประสิทธิภาพ

ประสิทธิภาพ

2. ข้อมูลเบื้องต้นที่ควรทราบ

เพื่อให้เกิดความปลอดภัยในการปฏิบัติงานเกี่ยวกับก๊าซธรรมชาติ เราจะต้องทราบถึงคุณลักษณะต่างๆ ที่ก่อให้เกิดอันตรายจากก๊าซธรรมชาติ และวิธีปฏิบัติโดยทั่วๆ ไป ดังนี้

- คุณสมบัติพื้นฐานและคุณสมบัติที่จะก่อให้เกิดอันตรายจากก๊าซธรรมชาติ

- ก๊าซธรรมชาติที่นำมาใช้กับหน่วยผลิตไฟฟ้า เป็นก๊าซมีเทน (Methane) เกือบทั้งหมด ซึ่งเรียกว่า ก๊าซธรรมชาติแห้ง (Dry Gas)

- ก๊าซธรรมชาติมีความหนาแน่นไอ เท่ากับ 0.6 เมื่อเปรียบเทียบกับอากาศโดยน้ำหนัก (อากาศ เท่ากับ 1)

- ก๊าซมีเทนมีลักษณะเป็นไอในอุณหภูมิและความดันบรรยากาศปกติ

- ก๊าซมีเทนเหลวขยายตัวเป็นไอได้หลายเท่าตัวเมื่อเทียบกับก๊าซอื่น

- อัตราส่วนผสมของก๊าซมีเทนกับอากาศ ที่สามารถติดไฟได้เรียกว่า

“Flammable and Explosive Limit” อยู่ระหว่าง 5.0-14.0% (Low to High Limit)

- อันตรายที่เกิดจากการใช้ก๊าซธรรมชาติ

- เกิดจากการไหล และระบายออกสู่บรรยากาศ (ก๊าซมีเทน มีอันตรายเมื่อผสมกับอากาศในปริมาณที่พอเหมาะ)

- ก๊าซธรรมชาติไม่มีสี ไม่เป็นอันตรายต่อร่างกาย แต่ถ้าเข้าไปในกลุ่มก๊าซอาจทำให้หมดสติเนื่องจากขาดอากาศหายใจ

- ข้อควรปฏิบัติในกรณีมีก๊าซรั่วเกิดขึ้น

- การเข้าใกล้ไฟหรือตำแหน่งที่รั่วของก๊าซจะต้องเข้าทางด้านเหนือลม

- ให้ทุกคนออกจากบริเวณที่มีกลุ่มก๊าซและก๊าซลอยผ่าน ขจัดสิ่งที่เป็นต้นเหตุที่อาจทำให้ก๊าซติดไฟได้ และให้ปฏิบัติทันที

เป็นต้นเหตุที่อาจทำให้ก๊าซติดไฟได้ และให้ปฏิบัติทันที

- จัดให้มีคนเฝ้าบริเวณก๊าซรั่ว ห้ามคนเข้าใกล้บริเวณก๊าซรั่วในระยะไม่น้อยกว่า 200 ฟุต เว้นแต่ผู้ที่จะต้องเข้าไปปฏิบัติงาน

ไม่น้อยกว่า 200 ฟุต เว้นแต่ผู้ที่จะต้องเข้าไปปฏิบัติงาน

- ก๊าซรั่วแต่ไม่ติดไฟ

- : ปิดวาล์ว (Valve) เพื่อหยุดการไหลของก๊าซ

- : ใช้น้ำฉีดเป็นฝอยเพื่อลดไอก๊าซ การฉีดให้ฉีดในลักษณะตัดกับทิศทางของก๊าซที่พุ่งออกมา อาจฉีดเพื่อเปลี่ยนทิศทางไปทางที่ปลอดภัย

- : ถ้าไม่สามารถหยุดการรั่วของก๊าซหรือกลุ่มของก๊าซได้ ต้องทำการควบคุมการลุกไหม้ โดยใช้น้ำปริมาณมากฉีดไปยังส่วนของโลหะที่ร้อน เช่น ท่อ หรือผิวโลหะที่ร้อน เป็นต้น

- : หลีกเลี่ยงแหล่งที่ทำให้เกิดไฟ

- ก๊าซรั่วและติดไฟ
 - : ปิดวาล์ว (Valve) เพื่อหยุดการไหลของก๊าซ
 - : ห้ามใช้เครื่องดับเพลิงจนกว่าจะทำการหยุดการรั่วของก๊าซแล้วเสร็จ
 - : ใช้น้ำฉีดพื้นที่ร้อนจัด เช่น คอนกรีต ท่อ ผิวโลหะ และปล้อยให้มีการลุกไหม้ที่ท่อระบาย
 - : ถ้ามีการลุกไหม้ที่วาล์ว ซึ่งเป็นตัวการหยุดการรั่วไหลของก๊าซให้ใช้น้ำฉีดเป็นฝอย และให้ผู้ที่เข้าไปทำการปิดวาล์วสวมใส่เสื้อผ้าป้องกันไฟ
 - : ผงเคมีแห้งใช้ได้ผลดีในการดับไฟไหม้ก๊าซที่มีขนาดไม่ใหญ่มาก และให้ฉีดไปยังจุดที่มีก๊าซรั่ว ให้ใช้ CO₂ ในการดับไฟ สำหรับก๊าซที่มีความดันต่ำมากๆ
 - : ถ้าไม่สามารถควบคุมการรั่วไหลของก๊าซได้ ให้ควบคุมไอก๊าซที่พุ่งออกโดยการฉีดน้ำป้องกันอุปกรณ์รอบๆ บริเวณที่มีการรั่วเกิดขึ้น
- การป้องกันอันตรายเมื่อเกิดการรั่วของก๊าซ
 - : เมื่อทราบว่ามีก๊าซรั่วไหลของก๊าซเกิดขึ้น ให้หยุดอุปกรณ์ไฟฟ้าทุกชนิดที่ไม่ใช่ Explosion Proof Type ในบริเวณที่เกิดการรั่ว
 - : ปิดวาล์วเพื่อหยุดการไหลของก๊าซ
 - : ควบคุมแหล่งที่อาจทำให้เกิดการลุกไหม้ เช่น เปลวไฟ ผิวความร้อน ประกายไฟ เป็นต้น
 - : ตรวจสอบวัดอัตราส่วนของก๊าซกับอากาศบริเวณจุดที่รั่ว เพื่อให้ทราบจุดอันตราย และระบายอากาศเพื่อไล่ก๊าซ
 - : ผู้ปฏิบัติงานที่ไม่สวมชุดป้องกันขณะปฏิบัติงาน ควรตรวจสอบเสื้อผ้าด้วยตัวเอง เพราะอาจมีก๊าซซึมติดอยู่กับเสื้อผ้า และระบายออกมาภายหลังการปฏิบัติงานอาจเกิดอันตรายได้
- การตรวจสอบหาตำแหน่งที่อาจเกิดการรั่วไหลของก๊าซ
 - กำหนดจุดที่จะทำการวัดปริมาณก๊าซรั่ว
 - กำหนดหมายเลขลำดับของวาล์วและหน้าแปลนทุกตัวที่จะตรวจสอบ เพื่อจัดทำตารางตรวจสอบ
 - จัดทำตารางตรวจสอบ ระยะเวลาในการตรวจสอบ
 - ทำการตรวจสอบ โดยใช้เครื่องมือสำหรับการตรวจสอบก๊าซ
- การซ่อมแซมหรือบำรุงรักษาเกี่ยวกับอุปกรณ์หรือท่อที่ก๊าซไหลผ่าน
 - : ปิดกั้นก่อนลงมือปฏิบัติการซ่อมเกี่ยวกับอุปกรณ์ หรือท่อที่มีการไหลผ่าน
 - : ระบายอากาศอย่างเพียงพอในบริเวณที่มีการปฏิบัติงานซ่อม
 - : ตรวจสอบวัดอัตราส่วนของก๊าซกับอากาศก่อนปฏิบัติงาน และขณะปฏิบัติงานซ่อมเป็นระยะๆ

- : เครื่องมือหรืออุปกรณ์ที่ใช้ในการซ่อมควรเป็น Non-Sparking Type
- : ควรมีการบำรุงรักษาอย่างดี เช่น การตรวจสอบ Facility ต่างๆ เป็นประจำ และตรวจสอบและวัดความหนาของท่อ ซึ่งอาจเป็นจุดที่ทำให้เกิดการรั่ว เป็นต้น
 - จัดให้มีการซ่อมแผนฉุกเฉินประจำปี ทั้งในส่วน of โรงไฟฟ้าเองและการซ่อมแผนฉุกเฉินร่วมกับสวนอุตสาหกรรมปลวกแดง รวมทั้งจัดให้มีการอบรมบุคลากรให้มีทักษะและความชำนาญในการบรรเทาเหตุฉุกเฉินอย่างน้อยปีละ 1 ครั้ง
 - จัดให้มีการเตรียมพร้อมรับภาวะฉุกเฉินน้ำมันหกรั่วไหล
 - ปฏิบัติตามมาตรการด้านการขนถ่ายน้ำมันดีเซลในแผนปฏิบัติการด้านสาธารณสุข อาชีวอนามัยและความปลอดภัย ในระยะดำเนินการ

(4.2) มาตรการติดตามตรวจสอบผลกระทบสิ่งแวดล้อม

(ก) ระยะดำเนินการ

- | | | |
|---------------------|---|--|
| ดัชนีตรวจวัด | : | - ระบบป้องกันการเกิดการรั่วไหลของก๊าซธรรมชาติ และน้ำมันดีเซล |
| | | - การปฏิบัติตามแผนฉุกเฉิน |
| สถานที่ตรวจวัด | : | พื้นที่โครงการ |
| วิธีการตรวจวัด | : | - บันทึกการตรวจสอบระบบป้องกันการรั่วไหลของก๊าซธรรมชาติและน้ำมันดีเซล |
| | | - ตรวจสอบการปฏิบัติตามแผนฉุกเฉิน |
| ความถี่ | : | ตามที่ระบุในแผนฉุกเฉิน |
| ค่าใช้จ่ายโดยประมาณ | : | รวมอยู่ในงบประมาณการดำเนินการโครงการ |

(5) ระยะเวลาดำเนินการ

- | | | |
|-------------------|---|---------------------------------------|
| (ก) ระยะก่อสร้าง | : | ดำเนินการตลอดระยะเวลาก่อสร้างโครงการ |
| (ข) ระยะดำเนินการ | : | ดำเนินการตลอดระยะเวลาดำเนินการโครงการ |

(6) หน่วยงานรับผิดชอบ

- | | | |
|-------------------|---|-------------------------|
| (ก) ระยะก่อสร้าง | : | บริษัท กัลฟ์ พีดี จำกัด |
| (ข) ระยะดำเนินการ | : | บริษัท กัลฟ์ พีดี จำกัด |

(7) การบริหารแผนงาน

- | | | |
|------------------|---|-------------------------|
| (ก) ระยะก่อสร้าง | : | บริษัท กัลฟ์ พีดี จำกัด |
|------------------|---|-------------------------|
- ควบคุมการปฏิบัติงานของผู้รับเหมาตามมาตรการป้องกันและแก้ไขผลกระทบสิ่งแวดล้อมที่เสนอแนะอย่างเคร่งครัด พร้อมทั้งรายงานผลการดำเนินการตามมาตรการฯ ให้สำนักงานคณะกรรมการกำกับกิจการพลังงาน กรมโรงงานอุตสาหกรรม สำนักงานนโยบายและแผนทรัพยากรธรรมชาติและสิ่งแวดล้อม จังหวัดระยอง และ

- สำนักงานทรัพยากรธรรมชาติและสิ่งแวดล้อม
จังหวัดระยอง ทราบทุกๆ 6 เดือน
- (ข) ระยะดำเนินการ : บริษัท กัลฟ์ พีดี จำกัด
ดำเนินงานตามมาตรการป้องกันและแก้ไข
ผลกระทบสิ่งแวดล้อมที่เสนอแนะอย่างเคร่งครัด
พร้อมทั้งรายงานผลการดำเนินการตามมาตรการฯ
ให้สำนักงานคณะกรรมการกำกับกิจการพลังงาน
กรมโรงงานอุตสาหกรรม สำนักงานนโยบายและ
แผนทรัพยากรธรรมชาติและสิ่งแวดล้อม จังหวัด
ระยอง และสำนักงานทรัพยากรธรรมชาติและ
สิ่งแวดล้อมจังหวัดระยอง ทราบทุกๆ 6 เดือน
- (8) งบประมาณ
- (ก) ระยะก่อสร้าง : รวมอยู่ในงบประมาณการก่อสร้างโครงการ
- (ข) ระยะดำเนินการ : รวมอยู่ในงบประมาณการบริหารงานของโครงการ

7.2.13 แผนปฏิบัติการด้านพื้นที่สีเขียวและสุนทรียภาพ

(1) หลักการและเหตุผล

กิจกรรมการก่อสร้างก่อให้เกิดมลพิษทางสายตา (Visual Pollution) อย่างหลีกเลี่ยง
ไม่ได้จากการติดตั้งอุปกรณ์เครื่องจักรต่างๆ อย่างไรก็ตาม พื้นที่โครงการตั้งอยู่ในพื้นที่ของสวนอุตสาหกรรมฯ
และไม่พบว่ามีสถานที่ที่มีคุณค่าความงามเป็นพิเศษ ดังนั้นผลกระทบที่เกิดขึ้นจึงอยู่ในระดับต่ำ

อย่างไรก็ตาม มีความจำเป็นต้องกำหนดมาตรการดำเนินการด้านสุนทรียภาพที่ชัดเจน เพื่อ
ลดผลกระทบที่จะเกิดขึ้นที่มีความเป็นไปได้มากที่สุด เพื่อโครงการใช้เป็นแนวทางในการดำเนินงานต่อไป

(2) วัตถุประสงค์

เพื่อลดมลพิษทางสายตา (Visual Pollution) แก่ผู้พบเห็นโดยทั่วไป และลดผลกระทบ
เนื่องจากการฟุ้งกระจายของฝุ่นละออง

(3) พื้นที่ดำเนินการ

(ก) ระยะดำเนินการ : พื้นที่โครงการ

(4) วิธีดำเนินการ

(4.1) มาตรการป้องกันและแก้ไขผลกระทบสิ่งแวดล้อม

(ก) ระยะดำเนินการ

- จัดให้มีพื้นที่สีเขียวในบริเวณโครงการ ไม่น้อยกว่าร้อยละ 5.7 ของพื้นที่โครงการ
โดยทำการปลูกไม้ยืนต้น ไม้พุ่ม และหญ้า ลักษณะ 3 แถวสลับฟันปลาระหว่างไม้ยืนต้นและไม้พุ่มทรงสูง โดย
พิจารณาเลือกพันธุ์ไม้ที่มีความเหมาะสมกับสภาพพื้นที่โครงการ คือ มีทรงพุ่มแคบ ใบร่วงน้อย เช่น อโศก
อินทนิล นนทรี แคนา สุพรรณิภา โดยมีขนาดเส้นผ่านศูนย์กลางไม่น้อยกว่า 5 นิ้ว และมีระยะห่างระหว่างต้น
เหมาะสมกับทรงพุ่มเมื่อโตเต็มที่ของชนิดพันธุ์ที่ปลูก ดังแสดงในรูปที่ 7.2-11

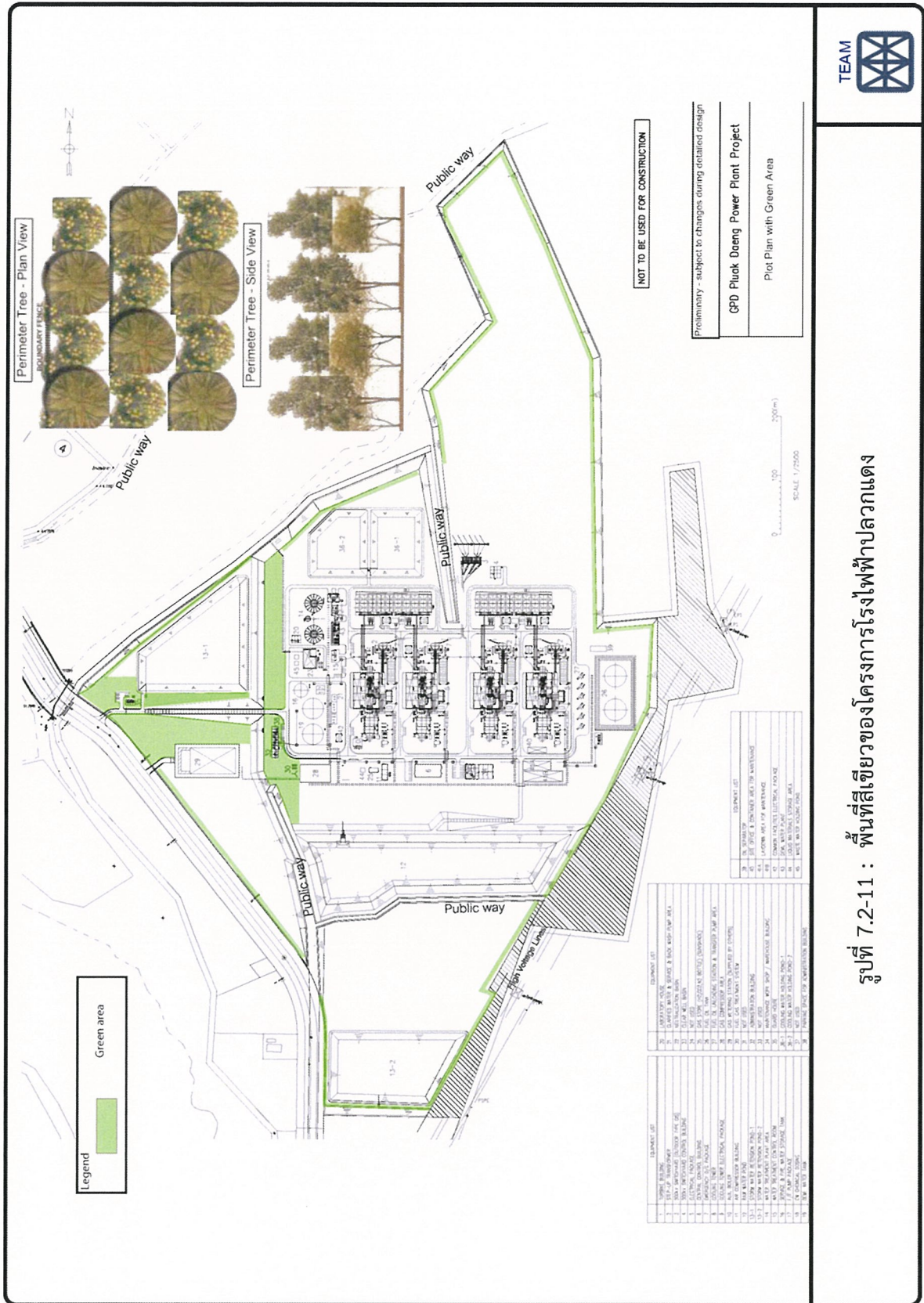

รูปที่ 7.2-11 : พื้นที่สีเขียวของโครงการโรงไฟฟ้าปลวกแดง

- บริเวณพื้นที่สีเขียวของโครงการ ต้องมีการปรับสภาพดินให้มีความเหมาะสมในการปลูกต้นไม้
- ในกรณีที่ต้นไม้ตายหรือได้รับความเสียหาย โครงการจะทำการปลูกซ่อมแซมให้เสร็จภายใน 1 เดือน เพื่อรักษาและคงสภาพพื้นที่สีเขียวตามสัดส่วนที่กำหนด
- ดูแลรักษาพื้นที่สีเขียวของโครงการให้อยู่ในสภาพสวยงาม เป็นระเบียบเรียบร้อยอยู่เสมอ โดยติดตั้งหัวจ่ายน้ำอัตโนมัติ ให้ครอบคลุมบริเวณพื้นที่สีเขียว และจัดสรรงบประมาณการดำเนินงานของโครงการ สำหรับดูแลจัดการพื้นที่สีเขียวอย่างเพียงพอทุกปี

(5) ระยะเวลาดำเนินการ

(ก) ระยะเวลาดำเนินการ : ดำเนินการตลอดระยะเวลาดำเนินการ

(6) หน่วยงานรับผิดชอบ

(ก) ระยะเวลาดำเนินการ : บริษัท กัลฟ์ พีดี จำกัด

(7) หน่วยงานรับผิดชอบ

(ก) ระยะเวลาดำเนินการ : บริษัท กัลฟ์ พีดี จำกัด

ดำเนินงานตามมาตรการป้องกันและแก้ไขผลกระทบสิ่งแวดล้อมที่เสนอแนะอย่างเคร่งครัด พร้อมทั้งรายงานผลการดำเนินการตามมาตรการฯ ให้สำนักงานคณะกรรมการกำกับกิจการพลังงาน กรมโรงงานอุตสาหกรรม สำนักงานนโยบายและแผนทรัพยากรธรรมชาติและสิ่งแวดล้อม จังหวัดระยอง และสำนักงานทรัพยากรธรรมชาติและสิ่งแวดล้อมจังหวัดระยอง ทราบทุกๆ 6 เดือน

(8) งบประมาณ

(ก) ระยะเวลาดำเนินการ : รวมอยู่ในงบประมาณการบริหารงานของโครงการ

7.2.14 แผนปฏิบัติการด้านติดตามตรวจสอบความร้อนจากโรงไฟฟ้า

(1) หลักการและเหตุผล

ในระยะดำเนินการของโครงการ อาจก่อให้เกิดผลกระทบจากการแพร่กระจายความร้อนที่เกิดขึ้นจากโครงการโรงไฟฟ้าปลวกแดง ซึ่งจากการรวบรวมข้อมูลจาก <http://hpe4.anamai.moph.go.th/hia/measure2.php#> พบว่า โครงการโรงไฟฟ้าราษฎร์ได้มีการศึกษาการเปลี่ยนแปลงอุณหภูมิบริเวณโรงไฟฟ้าและพื้นที่บริเวณใกล้เคียง โดยใช้ภาพถ่ายดาวเทียมเปรียบเทียบทั้งฤดูฝนและฤดูแล้ง พบว่า ในฤดูฝนบริเวณปล่องของโรงไฟฟ้าจะมีอุณหภูมิสูงกว่าในพื้นที่โดยรอบเล็กน้อย ส่วนบริเวณอื่นๆ เช่น พื้นที่เกษตร พื้นที่รอบๆ โรงไฟฟ้าค่าสีที่แสดงยังเป็นอุณหภูมิที่อยู่ในระดับปกติของบรรยากาศทั่วไป ไม่มีลักษณะเป็นการกระจายคลื่นความร้อนจากโรงไฟฟ้า ส่วนฤดูแล้งอุณหภูมิโดยรอบจะสูงขึ้น เนื่องจากมีการเผาฟางข้าวในที่นาโดยรอบพื้นที่โรงไฟฟ้า ทั้งนี้ ความร้อนหรืออุณหภูมิของอากาศ จึงผันแปรไปตามการใช้ประโยชน์ของพื้นที่บริเวณนั้นๆ เป็นสำคัญ ดังนั้น จากข้อมูลดังกล่าวข้างต้น ผลกระทบที่เกิดขึ้นจากโรงไฟฟ้าปลวกแดงต่อพื้นที่โดยรอบโครงการฯ คาดว่าจะอยู่ในระดับต่ำ อย่างไรก็ตาม เพื่อเป็นการติดตามตรวจสอบและเฝ้าระวังผลกระทบที่อาจเกิดขึ้นจากการดำเนินโครงการ

(2) วัตถุประสงค์

เพื่อตรวจสอบประสิทธิภาพการแพร่กระจายความร้อนที่อาจเกิดขึ้นจากการดำเนินการ โดยจะเก็บข้อมูลตั้งแต่ระยะก่อนก่อสร้าง ระยะก่อสร้าง (ก่อนดำเนินการทดสอบเดินเครื่อง) และระยะดำเนินการ

(3) พื้นที่ดำเนินการ

(ก) ระยะก่อนก่อสร้าง

และระยะก่อสร้าง : ครอบคลุมพื้นที่ก่อสร้างโครงการ และพื้นที่สถานีตรวจวัดคุณภาพอากาศ และอุณหภูมิของโครงการ

(ข) ระยะดำเนินการ

: ครอบคลุมพื้นที่โครงการ และพื้นที่สถานีตรวจวัดคุณภาพอากาศ และอุณหภูมิของโครงการ

(4) วิธีดำเนินการ

(4.1) มาตรการติดตามตรวจสอบผลกระทบสิ่งแวดล้อม

(ก) ระยะก่อนก่อสร้างและระยะก่อสร้าง

ดัชนีตรวจวัด : ภาพถ่ายดาวเทียมโดยแสดงข้อมูลอุณหภูมิ

สถานีตรวจวัด : ครอบคลุมบริเวณพื้นที่ก่อสร้างโครงการ และพื้นที่สถานีตรวจวัดคุณภาพอากาศของโครงการฯ

วิธีการตรวจวัด : - ภาพถ่ายดาวเทียม โดยให้สำนักงานพัฒนาเทคโนโลยีทางอากาศและภูมิสารสนเทศ (องค์การมหาชน) หรือ สทอภ. หรือหน่วยงาน/บริษัทที่สามารถดำเนินการศึกษาและวิเคราะห์ภาพถ่ายดาวเทียม ได้เป็นผู้ดำเนินการศึกษาและวิเคราะห์ภาพถ่ายดาวเทียม โดยแสดงข้อมูลอุณหภูมิพื้นผิวด้วยดาวเทียม

ความถี่ : - จัดทำรายงานสรุปผลการดำเนินงานทุกเดือน
3 ครั้ง ก่อนเริ่มดำเนินการทดสอบเดินเครื่อง ครอบคลุมทุกฤดูกาลโดย ตรวจวัดช่วงฤดูร้อน (กลางเดือนกุมภาพันธ์ ถึงประมาณกลางเดือนพฤษภาคม) ฤดูฝน (กลางเดือนพฤษภาคม ถึงประมาณกลางเดือนตุลาคม) และฤดูหนาว (กลางเดือนตุลาคมถึงประมาณกลางเดือนกุมภาพันธ์) อ้างอิงจากกรมอุตุนิยมวิทยา www.tmd.go.th

ค่าใช้จ่ายโดยประมาณ : 90,000 บาท/ครั้ง

(ข) ระยะดำเนินการ

ดัชนีตรวจวัด : ภาพถ่ายดาวเทียมโดยแสดงข้อมูลอุณหภูมิ

สถานีตรวจวัด : ครอบคลุมบริเวณพื้นที่โครงการ และพื้นที่สถานีตรวจวัดคุณภาพอากาศของโครงการฯ

- วิธีการตรวจวัด : ภาพถ่ายดาวเทียม โดยให้สำนักงานพัฒนาเทคโนโลยีทางอวกาศและภูมิสารสนเทศ (องค์การมหาชน) หรือ สทอภ. หรือหน่วยงาน/บริษัทที่สามารถดำเนินการศึกษาและวิเคราะห์ภาพถ่ายดาวเทียม ได้เป็นผู้ดำเนินการศึกษาและวิเคราะห์ภาพถ่ายดาวเทียม โดยแสดงข้อมูลอุณหภูมิพื้นผิวดาวเทียม
- ความถี่ : ตรวจวัดช่วงฤดูร้อน (กลางเดือนกุมภาพันธ์ ถึงประมาณกลางเดือนพฤษภาคม) ฤดูฝน (กลางเดือนพฤษภาคม ถึงประมาณกลางเดือนตุลาคม) และฤดูหนาว (กลางเดือนตุลาคมถึงประมาณกลางเดือนกุมภาพันธ์) ภายใน 1 ปีแรกของการดำเนินการ จากนั้นตรวจวัดทุกช่วงฤดูทุกๆ 3 ปีตลอดอายุโครงการฯ อ้างอิงจากกรมอุตุนิยมวิทยา www.tmd.go.th
- ค่าใช้จ่ายโดยประมาณ : 90,000 บาท/ครั้ง
- (5) ระยะเวลาดำเนินการ
- (ก) ระยะก่อนก่อสร้าง และระยะก่อสร้าง : ดำเนินการตลอดระยะเวลาก่อสร้าง
- (ข) ระยะดำเนินการ : ดำเนินการตลอดระยะเวลาดำเนินการ
- (6) หน่วยงานรับผิดชอบ
- (ก) ระยะก่อนก่อสร้าง และระยะก่อสร้าง : บริษัท กัลฟ์ พีดี จำกัด
- (ข) ระยะดำเนินการ : บริษัท กัลฟ์ พีดี จำกัด
- (7) การบริหารแผนงาน
- (ก) ระยะก่อนก่อสร้าง และระยะก่อสร้าง : บริษัท กัลฟ์ พีดี จำกัด
- ควบคุมการปฏิบัติงานของผู้รับเหมาตามมาตรการป้องกันและแก้ไขผลกระทบสิ่งแวดล้อมที่เสนอแนะอย่างเคร่งครัด พร้อมทั้งรายงานผลการดำเนินการตามมาตรการฯ ให้สำนักงานคณะกรรมการกำกับกิจการพลังงาน กรมโรงงานอุตสาหกรรม สำนักงานนโยบายและแผนทรัพยากรธรรมชาติและสิ่งแวดล้อม จังหวัดระยอง และสำนักงานทรัพยากรธรรมชาติและสิ่งแวดล้อมจังหวัดระยอง ทราบทุกๆ 6 เดือน

- (ข) ระยะเวลาดำเนินการ : บริษัท กัลฟ์ พี้ดี จำกัด
ดำเนินงานตามมาตรการป้องกันและแก้ไขผลกระทบสิ่งแวดล้อมที่เสนอแนะอย่างเคร่งครัด พร้อมทั้งรายงานผลการดำเนินการตามมาตรการฯ ให้สำนักงานคณะกรรมการกำกับกิจการพลังงาน กรมโรงงานอุตสาหกรรม สำนักงานนโยบายและแผนทรัพยากรธรรมชาติและสิ่งแวดล้อม จังหวัดระยอง และสำนักงานทรัพยากรธรรมชาติและสิ่งแวดล้อมจังหวัดระยอง ทราบทุกๆ 6 เดือน

(8) งบประมาณ

- (ก) ระยะก่อสร้าง : รวมอยู่ในงบประมาณการก่อสร้างโครงการ
(ข) ระยะเวลาดำเนินการ : รวมอยู่ในงบประมาณการบริหารงานของโครงการ

7.2.15 แผนปฏิบัติการด้านติดตามตรวจสอบค่าความเป็นกรด-ด่างของน้ำฝน และการตกสะสมของกรดในดิน

(1) หลักการและเหตุผล

เนื่องจากโครงการตั้งอยู่ในสวนอุตสาหกรรมปลวกแดง ซึ่งบริเวณใกล้เคียงมีโรงงานอุตสาหกรรมที่มีการปล่อยมลสารทางอากาศอยู่แล้ว เช่น ก๊าซซัลเฟอร์ไดออกไซด์ ก๊าซไนโตรเจนไดออกไซด์ เป็นต้น ดังนั้น เพื่อเป็นการเฝ้าระวังการเปลี่ยนแปลงค่าความเป็นกรด-ด่างของน้ำฝนในพื้นที่ และการตกสะสมของกรดในดิน โครงการจึงกำหนดให้มีมาตรการติดตามตรวจสอบผลกระทบสิ่งแวดล้อมในเรื่องดังกล่าว

(2) วัตถุประสงค์

เพื่อเฝ้าระวังการเปลี่ยนแปลงค่าความเป็นกรด-ด่างของน้ำฝนในพื้นที่ และการตกสะสมของกรดในดิน โดยจะเก็บข้อมูลตั้งแต่ระยะก่อนก่อสร้าง ระยะก่อสร้าง (ก่อนดำเนินการทดสอบเดินเครื่อง) และระยะดำเนินการ

(3) พื้นที่ดำเนินการ

ตรวจวัดค่าความเป็นกรด-ด่างของน้ำฝน

- (ก) ระยะก่อนก่อสร้าง : - พื้นที่ก่อสร้างโครงการ
(ข) ระยะก่อสร้าง : - พื้นที่ก่อสร้างโครงการ
(ค) ระยะเวลาดำเนินการ : - พื้นที่โครงการ

การตกสะสมของกรดในดิน

- (ก) ระยะก่อนก่อสร้าง : - พื้นที่ก่อสร้างโครงการ
- พื้นที่เกษตรกรรมบริเวณใกล้เคียงพื้นที่
ด้านทิศตะวันตกเฉียงเหนือของโครงการ
(ข) ระยะก่อสร้าง : - พื้นที่ก่อสร้างโครงการ
- พื้นที่เกษตรกรรมบริเวณใกล้เคียงพื้นที่
ด้านทิศตะวันตกเฉียงเหนือของโครงการ

- (ค) ระยะดำเนินการ : - พื้นที่โครงการ
- พื้นที่เกษตรกรรมบริเวณใกล้เขาสองพี่น้อง
ด้านทิศตะวันตกเฉียงเหนือของโครงการ

(4) วิธีดำเนินการ

(4.1) มาตรการติดตามตรวจสอบผลกระทบสิ่งแวดล้อม

(ก) ระยะก่อนก่อสร้าง

การตรวจวัดค่าความเป็นกรด-ด่างของน้ำฝน

- ดัชนีตรวจวัด : ความเป็นกรด-ด่าง (pH) ของน้ำฝน
 สถานีตรวจวัด : พื้นที่โครงการ
 วิธีการตรวจวัด : ตรวจวัดด้วยเครื่องวัดค่ากรด-ด่าง (pH Meter) ของโครงการ ด้วยวิธีการตามที่ระบุใน Standard Methods for the Examination of Water and Wastewater และกำหนดให้มีการสอบเทียบเครื่องมือวัด (Calibrate) เครื่องวัดค่ากรด-ด่าง (pH Meter) ของโครงการโดยหน่วยงานที่ขึ้นทะเบียนกับหน่วยงานราชการ เป็นประจำ อย่างน้อยปีละ 1 ครั้ง และแนบรายละเอียดการสอบเทียบเครื่องมือวัด (Calibrate) ในรายงานติดตามตรวจสอบผลกระทบทุกครั้งที่มีการสอบเทียบ
 ความถี่ : ปีละ 2 ครั้ง ในฤดูฝนก่อนการก่อสร้าง (ช่วงเดือน พฤษภาคม และกันยายน)

การตกสะสมของกรดในดิน

ดินที่ระดับความลึก 0-10 เซนติเมตร

- ดัชนีตรวจวัด : • ค่าความเป็นกรดเป็นด่างของดิน
• อนุมูลซัลเฟตในดิน
• อนุมูลไนเตรทในดิน
• ปริมาณอินทรีย์วัตถุในดิน (Organic Matter)
• ค่าการนำไฟฟ้า (Electric Conductivity: EC)
 สถานีตรวจวัด : • พื้นที่โครงการ
• พื้นที่เกษตรกรรมบริเวณใกล้เขาสองพี่น้อง
ด้านทิศตะวันตกเฉียงเหนือของโครงการ
 วิธีการตรวจวัด : • Electrometric method
• Leachate Extraction, Turbidimetric Method
• Distillation and titrimetric Method
• Wallkey-black Method
• 1:5 Soil/Water Extract

		หรือวิธีการที่หน่วยงานราชการกำหนด
ความถี่	:	ปีละ 2 ครั้ง ช่วงเวลาเดียวกับการเก็บตัวอย่างน้ำฝน
(ข) ระยะก่อสร้าง		
การตรวจวัดค่าความเป็นกรด-ด่างของน้ำฝน		
ดัชนีตรวจวัด	:	ความเป็นกรด-ด่าง (pH) ของน้ำฝน
สถานีตรวจวัด	:	พื้นที่โครงการ
วิธีการตรวจวัด	:	ตรวจวัดด้วยเครื่องวัดค่ากรด-ด่าง (pH Meter) ของโครงการ ด้วยวิธีการตามที่ระบุใน Standard Methods for the Examination of Water and Wastewater และกำหนดให้มีการสอบเทียบเครื่องมือวัด (Calibrate) เครื่องวัดค่ากรด-ด่าง (pH Meter) ของโครงการโดยหน่วยงานที่ขึ้นทะเบียนกับหน่วยงานราชการ เป็นประจำ อย่างน้อยปีละ 1 ครั้ง และแนบรายละเอียดการสอบเทียบเครื่องมือวัด (Calibrate) ในรายงานติดตามตรวจสอบผลกระทบทุกครั้งที่มีการสอบเทียบ
ความถี่	:	ปีละ 2 ครั้ง ในฤดูฝน (ช่วงเดือนพฤษภาคม และ กันยายน)
การตกสะสมของกรดในดิน		
ดินที่ระดับความลึก 0-10 เซนติเมตร		
ดัชนีตรวจวัด	:	<ul style="list-style-type: none"> • ค่าความเป็นกรดเป็นด่างของดิน • อนุมูลซัลเฟตในดิน • อนุมูลไนเตรทในดิน • ปริมาณอินทรีย์วัตถุในดิน (Organic Matter) • ค่าการนำไฟฟ้า (Electric Conductivity: EC)
สถานีตรวจวัด	:	<ul style="list-style-type: none"> • พื้นที่โครงการ • พื้นที่เกษตรกรรมบริเวณใกล้เคียงสองฟากด้านทิศตะวันตกเฉียงเหนือของโครงการ
วิธีการตรวจวัด	:	<ul style="list-style-type: none"> • Electrometric method • Leachate Extraction, Turbidimetric Method • Distillation and titrimetric Method • Wallkey-black Method • 1:5 Soil/Water Extract หรือวิธีการที่หน่วยงานราชการกำหนด

- ความถี่ : ปีละ 2 ครั้ง ช่วงเวลาเดียวกับการเก็บตัวอย่างน้ำฝน
- (ค) ระยะเวลาดำเนินการ
- การตรวจวัดค่าความเป็นกรด-ด่างของน้ำฝน
- ดัชนีตรวจวัด : ความเป็นกรด-ด่าง (pH) ในน้ำฝน
- สถานีตรวจวัด : พื้นที่โครงการ
- วิธีการตรวจวัด : ตรวจวัดด้วยเครื่องวัดค่ากรด-ด่าง (pH Meter) ของโครงการ ด้วยวิธีการตามที่ระบุใน Standard Methods for the Examination of Water and Wastewater และกำหนดให้มีการสอบเทียบเครื่องมือวัด (Calibrate) เครื่องวัดค่ากรด-ด่าง (pH Meter) ของโครงการโดยหน่วยงานที่ขึ้นทะเบียนกับหน่วยงานราชการ เป็นประจำ อย่างน้อยปีละ 1 ครั้ง และแนบรายละเอียดการสอบเทียบเครื่องมือวัด (Calibrate) ในรายงานติดตามตรวจสอบผลกระทบทุกครั้งที่มีการสอบเทียบ
- ความถี่ : ปีละ 2 ครั้ง ในฤดูฝน (ช่วงเดือนพฤษภาคม และกันยายน)
- การตกสะสมของกรดในดิน
- ดินที่ระดับความลึก 0-10 เซนติเมตร
- ดัชนีตรวจวัด : • ค่าความเป็นกรดเป็นด่างของดิน
- อนุมูลซัลเฟตในดิน
- อนุมูลไนเตรทในดิน
- ปริมาณอินทรีย์วัตถุในดิน (Organic Matter: OM)
- ค่าการนำไฟฟ้า (Electric Conductivity: EC)
- สถานีตรวจวัด : • พื้นที่โครงการ
- พื้นที่เกษตรกรรมบริเวณใกล้เขาสองพี่น้องด้านทิศตะวันตกเฉียงเหนือของโครงการ
- วิธีการตรวจวัด : • Electrometric method
- Leachate Extraction, Turbidimetric Method
- Distillation and titrimetric Method
- Wallkey-black Method
- 1:5 Soil/Water Extract หรือวิธีการที่หน่วยงานราชการกำหนด
- ความถี่ : ปีละ 2 ครั้ง ช่วงเวลาเดียวกับการเก็บตัวอย่างน้ำฝน

- (5) ระยะเวลาดำเนินการ
- (ก) ระยะก่อนก่อสร้าง : ดำเนินการก่อนการก่อสร้าง
- (ข) ระยะก่อสร้าง : ดำเนินการตลอดระยะเวลาก่อสร้าง
- (ค) ระยะดำเนินการ : ดำเนินการตลอดระยะเวลาดำเนินการ
- (6) หน่วยงานรับผิดชอบ
- (ก) ระยะก่อนก่อสร้าง : บริษัท กัลฟ์ พีดี จำกัด
- (ข) ระยะก่อสร้าง : บริษัท กัลฟ์ พีดี จำกัด
- (ค) ระยะดำเนินการ : บริษัท กัลฟ์ พีดี จำกัด
- (7) การบริหารแผนงาน
- (ก) ระยะก่อนก่อสร้าง : บริษัท กัลฟ์ พีดี จำกัด
- ควบคุมการปฏิบัติงานของผู้รับเหมาตามมาตรการป้องกันและแก้ไขผลกระทบสิ่งแวดล้อมที่เสนอแนะอย่างเคร่งครัด พร้อมทั้งรายงานผลการดำเนินการตามมาตรการฯ ให้สำนักงานคณะกรรมการกำกับกิจการพลังงาน กรมโรงงานอุตสาหกรรม สำนักงานนโยบายและแผนทรัพยากรธรรมชาติและสิ่งแวดล้อม จังหวัดระยอง และสำนักงานทรัพยากรธรรมชาติและสิ่งแวดล้อมจังหวัดระยอง ทราบก่อนก่อสร้าง
- (ข) ระยะก่อสร้าง : บริษัท กัลฟ์ พีดี จำกัด
- ควบคุมการปฏิบัติงานของผู้รับเหมาตามมาตรการป้องกันและแก้ไขผลกระทบสิ่งแวดล้อมที่เสนอแนะอย่างเคร่งครัด พร้อมทั้งรายงานผลการดำเนินการตามมาตรการฯ ให้สำนักงานคณะกรรมการกำกับกิจการพลังงาน กรมโรงงานอุตสาหกรรม สำนักงานนโยบายและแผนทรัพยากรธรรมชาติและสิ่งแวดล้อม จังหวัดระยอง และสำนักงานทรัพยากรธรรมชาติและสิ่งแวดล้อมจังหวัดระยอง ทราบทุกๆ 6 เดือน
- (ค) ระยะดำเนินการ : บริษัท กัลฟ์ พีดี จำกัด
- ดำเนินงานตามมาตรการป้องกันและแก้ไขผลกระทบสิ่งแวดล้อมที่เสนอแนะอย่างเคร่งครัด พร้อมทั้งรายงานผลการดำเนินการตามมาตรการฯ ให้สำนักงานคณะกรรมการกำกับกิจการพลังงาน กรมโรงงานอุตสาหกรรม สำนักงานนโยบายและแผนทรัพยากรธรรมชาติและสิ่งแวดล้อม จังหวัดระยอง และสำนักงานทรัพยากรธรรมชาติและสิ่งแวดล้อมจังหวัดระยอง ทราบทุกๆ 6 เดือน

(8) งบประมาณ

- (ก) ระยะก่อนก่อสร้าง : รวมอยู่ในงบประมาณการก่อสร้างโครงการ
(ข) ระยะก่อสร้าง : รวมอยู่ในงบประมาณการก่อสร้างโครงการ
(ค) ระยะดำเนินการ : รวมอยู่ในงบประมาณการบริหารงานของโครงการ

7.3 สรุปแผนปฏิบัติการป้องกันและแก้ไขผลกระทบสิ่งแวดล้อม และมาตรการติดตามตรวจสอบผลกระทบสิ่งแวดล้อม

สำหรับแผนปฏิบัติการป้องกันและแก้ไขผลกระทบสิ่งแวดล้อม ประกอบด้วย มาตรการทั่วไป ดังตารางที่ 7.3-1 มาตรการในระยะก่อนก่อสร้าง ระยะก่อสร้าง สรุปได้ดังตารางที่ 7.3-2 มาตรการในระยะดำเนินการ สามารถสรุปได้ดังตารางที่ 7.3-3 และแผนปฏิบัติการติดตามตรวจสอบผลกระทบสิ่งแวดล้อม ในระยะก่อนก่อสร้าง และระยะก่อสร้าง สรุปดังตารางที่ 7.3-4 และแผนปฏิบัติการติดตามตรวจสอบผลกระทบสิ่งแวดล้อม ในระยะดำเนินการ สามารถสรุปได้ดังตารางที่ 7.3-5

ตารางที่ 7.3-1
 ตารางสรุปมาตรการทั่วไป โครงการโรงไฟฟ้าปลวกแดง ของบริษัท กัลฟ์ พิตี จำกัด
 ตั้งอยู่ที่สวนอุตสาหกรรมปลวกแดง ตำบลมายางพร อำเภอปลวกแดง จังหวัดระยอง

องค์ประกอบด้านสิ่งแวดล้อม	มาตรการป้องกันและแก้ไขผลกระทบสิ่งแวดล้อม	สถานที่ดำเนินการ	ระยะเวลา	ผู้รับผิดชอบ
1. มาตรการทั่วไป	<ul style="list-style-type: none"> ปฏิบัติตามมาตรการป้องกันและแก้ไขผลกระทบสิ่งแวดล้อม และมาตรการติดตามตรวจสอบผลกระทบสิ่งแวดล้อมในรูปแบบปฏิบัติการด้านสิ่งแวดล้อม ตามที่เสนอในรายงานการวิเคราะห์ผลกระทบสิ่งแวดล้อมโครงการโรงไฟฟ้าปลวกแดง ตั้งอยู่ในพื้นที่สวนอุตสาหกรรมปลวกแดง ตำบลมายางพร อำเภอปลวกแดง จังหวัดระยอง และใช้เป็นแนวทางในการกำกับ ควบคุม ติดตามตรวจสอบของหน่วยงาน ประชาชนและองค์กรที่เกี่ยวข้อง ให้บริษัท กัลฟ์ พิตี จำกัด นำรายละเอียดมาตรการในแผนปฏิบัติการด้านสิ่งแวดล้อมไปกำหนดเป็นเงื่อนไขในสัญญาจ้างบริษัทผู้รับจ้าง และให้ถือปฏิบัติโดยเคร่งครัดเพื่อให้เกิดประสิทธิภาพในทางปฏิบัติ ให้บริษัท กัลฟ์ พิตี จำกัด รายงานผลการปฏิบัติตามแผนปฏิบัติการด้านสิ่งแวดล้อมให้สำนักงานคณะกรรมการกำกับกิจการพลังงาน กรมโรงงานอุตสาหกรรม สำนักงานกงานนโยบายและแผนทรัพยากรธรรมชาติและสิ่งแวดล้อม จังหวัดระยอง และสำนักงานทรัพยากรธรรมชาติและสิ่งแวดล้อมจังหวัดระยอง พิจารณาทุก 6 เดือน โดยให้ไปปฏิบัติตามแนวทางการนำเสนอผลการติดตามตรวจสอบผลกระทบสิ่งแวดล้อมของสำนักงานให้บริษัท กัลฟ์ พิตี จำกัด บำรุงรักษา ดูแลการทำงานของระบบหล่อเย็นให้อยู่ในสภาพที่ใช้งานได้เป็นประจำ และมีความปลอดภัยต่อผู้ปฏิบัติงานและประชาชนบริเวณใกล้เคียง กรณีที่เกิดการติดตามตรวจสอบคุณภาพสิ่งแวดล้อมมีแนวโน้มที่จะเกิดปัญหา รวมถึงกรณีที่มีการร้องเรียนจากชุมชนที่มีเหตุมาจากการดำเนินโครงการ ให้บริษัท กัลฟ์ พิตี จำกัด ปรับปรุงแก้ไขปัญหาดังกล่าวโดยเร็ว และแจ้งสำนักงานคณะกรรมการกำกับกิจการพลังงาน กรมโรงงานอุตสาหกรรม สำนักงานนโยบายและแผนทรัพยากรธรรมชาติและสิ่งแวดล้อม จังหวัดระยอง และสำนักงานทรัพยากรธรรมชาติและสิ่งแวดล้อมจังหวัดระยอง ทราบทุกครึ่ง เพื่อให้ประสานความร่วมมือในการแก้ไขปัญหา 	สถานที่ดำเนินการ <ul style="list-style-type: none"> พื้นที่โครงการ 	ตลอดระยะก่อสร้างและดำเนินการ	ผู้รับผิดชอบ บริษัท กัลฟ์ พิตี จำกัด

ตารางที่ 7.3-1
 ตารางสรุปมาตรการทั่วไป โครงการโรงไฟฟ้าปลวกแดง ของบริษัท กอล์ฟ พีดี จำกัด
 ตั้งอยู่ที่สวนอุตสาหกรรมปลวกแดง ตำบลบาย่างพร อำเภอบลวกแดง จังหวัดระยอง (ต่อ)

องค์ประกอบด้านสิ่งแวดล้อม	มาตรการป้องกันและแก้ไขผลกระทบสิ่งแวดล้อม	สถานที่ดำเนินการ	ระยะเวลา	ผู้รับผิดชอบ
1. มาตรการทั่วไป (ต่อ)	<p>มาตรการป้องกันและแก้ไขผลกระทบสิ่งแวดล้อม</p> <ul style="list-style-type: none"> หากบริษัท กอล์ฟ พีดี จำกัด มีความประสงค์จะเปลี่ยนแปลงรายละเอียดโครงการ และ/หรือมาตรการป้องกันและแก้ไขผลกระทบสิ่งแวดล้อม หรือมาตรการติดตามตรวจสอบผลกระทบสิ่งแวดล้อม ให้แจ้งหน่วยงานที่มีอำนาจหน้าที่ในการอนุมัติหรืออนุญาตดำเนินการ ดังนี้ <ul style="list-style-type: none"> หากหน่วยงานผู้อนุมัติหรือผู้อนุญาตเห็นว่า การเปลี่ยนแปลงดังกล่าวเกิดผลดีต่อสิ่งแวดล้อมมากกว่าหรือเทียบเท่ามาตรการที่กำหนดไว้ในรายงานการวิเคราะห์ผลกระทบสิ่งแวดล้อมที่ได้รับความเห็นชอบไปแล้ว ให้หน่วยงานผู้อนุมัติหรือผู้อนุญาตรับแจ้งให้เป็นไปตามหลักเกณฑ์และเงื่อนไขที่กำหนดไว้ในกฎหมายนั้นๆ ต่อไป พร้อมกับให้จัดทำสำเนาการเปลี่ยนแปลงดังกล่าวข้างต้นที่รับแจ้งไว้แจ้งสำนักงานนโยบายและแผนทรัพยากรธรรมชาติและสิ่งแวดล้อม หากหน่วยงานผู้อนุมัติหรือผู้อนุญาตเห็นว่า การเปลี่ยนแปลงดังกล่าวอาจกระทบต่อสาระสำคัญในรายงานการวิเคราะห์ผลกระทบสิ่งแวดล้อมที่ได้รับความเห็นชอบไว้แล้ว ให้หน่วยงานผู้อนุมัติหรือผู้อนุญาตจัดส่งรายงานการเปลี่ยนแปลงดังกล่าว ให้สำนักงานนโยบายและแผนทรัพยากรธรรมชาติและสิ่งแวดล้อม เพื่อเสนอให้คณะกรรมการผู้ชำนาญการพิจารณาการวิเคราะห์ผลกระทบสิ่งแวดล้อม (ศชก.) ชุดที่เกี่ยวข้องให้ความเห็นประกอบ ก่อนดำเนินการเปลี่ยนแปลง กรณีที่มีข้อร้องเรียนของชุมชนต่อการดำเนินการของโครงการ บริษัทฯ ต้องรีบแก้ไขปัญหาดังกล่าวโดยเร็ว และให้บันทึกเป็นรายงานไว้ด้วย เมื่อโครงการฯ ดำเนินการผลิตและมีสถานะการผลิตคงตัว (Steady State) แล้วพบว่าค่าการประเมินผลกระทบทางอากาศข้างต้นมีค่าต่ำกว่า ให้ใช้ค่าดังกล่าวเป็นค่าควบคุมและแจ้งให้สำนักงานนโยบายและแผนทรัพยากรธรรมชาติและสิ่งแวดล้อมทราบโดยเร็ว 	สถานที่ดำเนินการ <ul style="list-style-type: none"> พื้นที่โครงการ 	ตลอดระยะก่อสร้างและดำเนินการ	ผู้รับผิดชอบ บริษัท กอล์ฟ พีดี จำกัด

ตารางที่ 7.3-2

ตารางสรุปมาตรการป้องกันและแก้ไขผลกระทบสิ่งแวดล้อม ระยะก่อนก่อสร้าง และระยะก่อสร้าง
โครงการโรงไฟฟ้าปลวกแดง ของบริษัท กัลฟ์ ฟิลิปปินส์ จำกัด ตั้งอยู่ที่สวนอุตสาหกรรมปลวกแดง อำเภอปลวกแดง จังหวัดระยอง

องค์ประกอบด้านสิ่งแวดล้อม	มาตรการป้องกันและแก้ไขผลกระทบสิ่งแวดล้อม	สถานที่ดำเนินการ	ระยะเวลา	ผู้รับผิดชอบ
1. ด้านคุณภาพน้ำใต้ดิน	<ul style="list-style-type: none"> จัดทำข้อมูลทิศทางการไหลของน้ำใต้ดินบริเวณขอบเขตพื้นที่โครงการในระยะก่อนก่อสร้างภายหลังจากมีการสร้างบ่อสังเกตการณ์แล้ว เพื่อตรวจสอบความเหมาะสมของตำแหน่งบ่อสังเกตการณ์คุณภาพน้ำใต้ดินจำนวน 4 บ่อ บริเวณพื้นที่โครงการที่กำหนดไว้เบื้องต้น โดยให้สัมพันธ์กับตำแหน่งถังน้ำมันดีเซล และจัดทำ baseline report ของน้ำใต้ดินบริเวณพื้นที่โครงการก่อนดำเนินการ 	<ul style="list-style-type: none"> พื้นที่ก่อสร้างโครงการ 	ระยะก่อนก่อสร้าง	บริษัท กัลฟ์ ฟิลิปปินส์ จำกัด
2. ด้านเศรษฐกิจ-สังคม	<p>มาตรการทั่วไป</p> <ul style="list-style-type: none"> สร้างความสัมพันธ์ที่ดีต่อเจ้าหน้าที่ราชการในท้องถิ่น และคนในชุมชน การให้ชุมชนมีส่วนร่วมริ้วราชการของโครงการโรงไฟฟ้าปลวกแดง โดยการเผยแพร่ข้อมูลโครงการ เช่น แผนการก่อสร้าง แผนการดำเนินงานตรวจวัดคุณภาพสิ่งแวดล้อม เป็นต้น ผ่านสื่อ หรือดำเนินการอย่างใดอย่างหนึ่ง ได้แก่ แจกผ่านหน่วยงานท้องถิ่น วิทยุท้องถิ่น การติดตั้งป้ายประกาศในพื้นที่บริเวณจุดสำคัญต่างๆ เช่น ที่ทำการผู้นำชุมชน สำนักงานองค์การบริหารส่วนตำบล (อบต.) หรือวิธีการอื่นๆ ที่สอดคล้องกับวัตถุประสงค์ของมาตรการดังกล่าว เป็นต้น ในช่วง 1 เดือน ก่อนการก่อสร้าง ให้การช่วยเหลือสนับสนุนกิจกรรมภายในชุมชนตามความเหมาะสม เพื่อสร้างสัมพันธ์อันดี เป็นการตอบแทนชุมชนและสังคม ในกรณีที่เกิดความไม่เข้าใจกันขึ้นระหว่างโรงไฟฟ้าและชุมชน โครงการจะต้องประชาสัมพันธ์ชี้แจงข้อเท็จจริงให้แก่ประชาชนโดยเร่งด่วน ผ่านช่องทางหรือสื่อต่างๆ เพื่อให้ประชาชนได้รับทราบข้อมูลที่แท้จริง และพร้อมที่จะแสดงให้เห็นว่าโครงการมีความรับผิดชอบต่อและสนใจต่อความรู้สึกรของประชาชน <p>มาตรการด้านการประชาสัมพันธ์</p> <ol style="list-style-type: none"> วัตถุประสงค์ของการประชาสัมพันธ์ <ul style="list-style-type: none"> เพื่อเปิดโอกาสให้ประชาชนโดยรอบพื้นที่โครงการได้รับทราบข้อมูลข่าวสารของโครงการอย่างต่อเนื่องตั้งแต่ระยะก่อนก่อสร้างโครงการ ระยะก่อสร้างโครงการ และระยะดำเนินการเพื่อรับฟังเป็นช่องทางสื่อสารระหว่างชุมชนที่อยู่โดยรอบพื้นที่โครงการกับโครงการเพื่อรับฟังความคิดเห็นของประชาชนโดยรอบที่อาจจะได้รับผลกระทบจากการดำเนินงานของโครงการ ตลอดจนเปิดโอกาสให้ประชาชนได้แสดงความคิดเห็น ให้ข้อเสนอแนะต่อโครงการ 	<ul style="list-style-type: none"> หมู่บ้าน (ชุมชน) ที่อยู่ภายในรัศมีพื้นที่ศึกษา 5 กิโลเมตร (ตารางที่ 7.3-6) ที่คาดว่าอาจได้รับผลกระทบในด้านปัจจัยสิ่งแวดล้อมต่างๆ จากการพัฒนาโครงการ บริเวณที่มีการดำเนินการตรวจวัดดัชนีคุณภาพสิ่งแวดล้อม และหน่วยงานราชการที่เกี่ยวข้อง 	ต่อเนื่องตลอดระยะเวลาก่อนก่อสร้าง	บริษัท กัลฟ์ ฟิลิปปินส์ จำกัด

ตารางที่ 7.3-2

ตารางสรุปมาตรการป้องกันและแก้ไขผลกระทบสิ่งแวดล้อม ระยะก่อนก่อสร้าง และระยะก่อสร้าง และระยะก่อสร้าง
ของ บริษัท กัลฟ์ พีดี จำกัด ตั้งอยู่ที่สวนอุตสาหกรรมปลวกแดง ตำบลบาย่างพร อำเภอบลวกแดง จังหวัดระยอง (ต่อ)

โครงการโรงไฟฟ้าปลวกแดง

องค์ประกอบด้านสิ่งแวดล้อม	มาตรการป้องกันและแก้ไขผลกระทบสิ่งแวดล้อม	สถานที่ดำเนินการ	ระยะเวลา	ผู้รับผิดชอบ
<p>2. ด้านเศรษฐกิจ-สังคม (ต่อ)</p>	<p>2. ช่องทางการประชาสัมพันธ์/ช่องทางเผยแพร่ข้อมูลข่าวสารของโครงการ อย่างน้อย 1 ช่องทาง อย่างเป็นประจำอย่างต่อเนื่องหรือกิจกรรมอื่นๆ ที่สอดคล้องกับวัตถุประสงค์ดังกล่าว อาทิเช่น</p> <ul style="list-style-type: none"> • ผ่านสื่อท้องถิ่น เช่น ผ่านเสียงตามสายของหน่วยงานราชการในพื้นที่ ผ่านเสียงตามสายของชุมชน หรือผ่านสื่อเคเบิลท้องถิ่น ตามความเหมาะสม • ผ่านการติดป้ายประกาศ/บอร์ดประชาสัมพันธ์ของหน่วยงานราชการในพื้นที่ ชุมชนหรือในที่สาธารณะที่ประชาชนโดยทั่วไปสามารถมองเห็นได้ เช่น บอร์ดประชาสัมพันธ์ของอำเภอที่เกี่ยวข้องกับโครงการ บอร์ดประชาสัมพันธ์ของเทศบาล/องค์การบริหารส่วนตำบลที่เกี่ยวข้องกับโครงการ บอร์ดประชาสัมพันธ์ของชุมชนที่เกี่ยวข้อง หรือบอร์ดประชาสัมพันธ์ของหน่วยงานสาธารณสุขในพื้นที่ศึกษา รวมถึงบริเวณที่ตั้งของโครงการ • ผ่านการวางเอกสารประชาสัมพันธ์ของโครงการ เพื่อดำเนินการเผยแพร่รายละเอียดโครงการ ความก้าวหน้าของโครงการ (ในแต่ละระยะของการดำเนินงาน) ข้อมูลความปลอดภัยและการป้องกันเหตุฉุกเฉิน ช่องทางการติดต่อกรณีเกิดเหตุฉุกเฉิน และช่องทางรับเรื่องราวร้องเรียนที่เกิดขึ้นจากการดำเนินงานของโครงการ ของทางการติดต่อสื่อสารของโครงการ เป็นต้น โดยวางไว้ในจุดประชาสัมพันธ์ของหน่วยงานราชการ ชุมชนหรือจุดที่ประชาชนในพื้นที่เข้าถึง • ผ่านการประชุมชี้แจงเกี่ยวกับโครงการ มีรายละเอียด ดังนี้ <ul style="list-style-type: none"> - การประชุมชี้แจงรายละเอียด/ความก้าวหน้าผ่านหน่วยงานราชการในพื้นที่ (ระดับจังหวัด และระดับอำเภอ) ดำเนินการอย่างน้อย 1 ครั้ง ก่อนการก่อสร้าง หรือภายในเดือนแรกของการก่อสร้าง - การประชุมชี้แจงรายละเอียด/ความก้าวหน้าต่อหมู่บ้าน/ชุมชน/ตำบลที่เกี่ยวข้อง ดำเนินการอย่างน้อย 1 ครั้ง ก่อนก่อสร้าง หรือภายในเดือนแรกของการก่อสร้าง • ผ่านคณะกรรมการที่มีส่วนร่วมของชุมชน ตลอดระยะเวลาที่พื้นที่คณะกรรมการมีการมีส่วนร่วมของชุมชน 			

ตารางที่ 7.3-2

ตารางสรุปมาตรการป้องกันและแก้ไขผลกระทบสิ่งแวดล้อม ระยะก่อนก่อสร้าง และระยะก่อสร้าง
โครงการโรงไฟฟ้าปลวกแดง ของบริษัท กัลฟ์ พิต จำกัด ตั้งอยู่ที่สวนอุตสาหกรรมปลวกแดง อำเภอปลวกแดง จังหวัดระยอง (ต่อ)

องค์ประกอบด้านสิ่งแวดล้อม	มาตรการป้องกันและแก้ไขผลกระทบสิ่งแวดล้อม	สถานที่ดำเนินการ	ระยะเวลา	ผู้รับผิดชอบ
<p>2. ด้านเศรษฐกิจ-สังคม (ต่อ)</p>	<ul style="list-style-type: none"> ผ่านการประชาสัมพันธ์ข้อมูลอื่น ๆ ตามความเหมาะสม เช่น วิธีการเคาะประตูบ้าน รกกระจายเสียง เป็นต้น ในการดำเนินงานประชาสัมพันธ์โครงการ ต้องมีรายละเอียดโครงการ ความก้าวหน้าของโครงการระยะก่อสร้าง ผลกระทบจากการพัฒนาโครงการและมาตรการป้องกันและแก้ไขผลกระทบสิ่งแวดล้อม ช่องทางการติดต่อสื่อสารกับโครงการ ช่องทางการรับเรื่องราวร้องเรียนจากการดำเนินงานของโครงการ ช่องทางการติดต่อกรณีเกิดเหตุฉุกเฉิน 			
<p>3. ด้านการประชาสัมพันธ์ส่วนรวมของประชาชน</p>	<ul style="list-style-type: none"> การให้ชุมชนมีส่วนร่วมรับทราบข่าวสารของโครงการโรงไฟฟ้าปลวกแดง โดยการเผยแพร่ข้อมูลโครงการฯ เช่น แผนการก่อสร้าง แผนการดำเนินงานตรวจสอบผลกระทบสิ่งแวดล้อม เป็นต้น ผ่านสื่อ หรือดำเนินการอย่างใดอย่างหนึ่ง ได้แก่ แจกแจ้งผ่านหน่วยงานท้องถิ่น วิทยุท้องถิ่น การติดตั้งป้ายประกาศในพื้นที่บริเวณจุดสำคัญต่างๆ เช่น ที่ทำการผู้นำชุมชน สำนักงานองค์การบริหารส่วนตำบล (อบต.) หรือวิธีการอื่นๆ ที่สอดคล้องกับวัตถุประสงค์ของมาตรการดังกล่าว เป็นต้น ในช่วง 1 เดือนก่อนก่อสร้าง ให้การช่วยเหลือสนับสนุนกิจกรรมภายในชุมชนตามเหมาะสม เพื่อสร้างความสัมพันธ์อันดี เป็นการตอบแทนชุมชนและสังคม เริ่มต้นกระบวนการจัดตั้งคณะกรรมการติดตามตรวจสอบผลกระทบสิ่งแวดล้อม เพื่อให้แล้วเสร็จก่อนการก่อสร้างอย่างน้อย 1 เดือน และดำเนินการตั้งแต่ระยะก่อนก่อสร้างจนถึงระยะดำเนินการ โดยมีระยะเวลาในการดำรงตำแหน่ง ดังนี้ <ul style="list-style-type: none"> - ประธานกรรมการ มาจากมติที่ประชุมคณะกรรมการและมีระยะเวลาดำรงตำแหน่งวาระละ 4 ปี สามารถดำรงตำแหน่งต่อเนื่องได้ไม่เกิน 2 วาระ - กรรมการตัวแทนภาคประชาชน มีวาระการดำรงตำแหน่งวาระละ 4 ปี สามารถดำรงตำแหน่งต่อเนื่องได้ไม่เกิน 2 วาระ - กรรมการผู้ทรงคุณวุฒิ มีวาระการดำรงตำแหน่งวาระละ 4 ปี สามารถดำรงตำแหน่งต่อเนื่องได้ไม่เกิน 2 วาระ - ให้คณะกรรมการฯ มีระยะเวลาดำรงตำแหน่งวาระละ 4 ปี นับตั้งแต่วันที่ได้รับการแต่งตั้งและสามารถดำรงตำแหน่งต่อเนื่องได้ไม่เกิน 2 วาระ 	<ul style="list-style-type: none"> พื้นที่ชุมชนในพื้นที่ศึกษารัศมี 5 กิโลเมตรจากที่ตั้งโครงการโรงไฟฟ้าปลวกแดง ในสวนอุตสาหกรรมปลวกแดง ซึ่งครอบคลุมพื้นที่ 4 ตำบล ใน 2 อำเภอ ของจังหวัดระยอง ดังตารางที่ 7.3-7 และรูปที่ 7.3-1 	<p>1 เดือนก่อนการก่อสร้าง</p>	<p>บริษัท กัลฟ์ พิต จำกัด และคณะกรรมการติดตามตรวจสอบ</p>

ตารางที่ 7.3-2

ตารางสรุปมาตรการป้องกันและแก้ไขผลกระทบสิ่งแวดล้อม ระยะก่อนก่อสร้าง และระยะก่อสร้าง และระยะก่อสร้าง ของบริษัท กัลฟ์ พิต จำกัด ตั้งอยู่ที่สวนอุตสาหกรรมปลวกแดง ตำบลมาบยางพร อำเภอปลวกแดง จังหวัดระยอง (ต่อ)

องค์ประกอบด้านสิ่งแวดล้อม	มาตรการป้องกันและแก้ไขผลกระทบสิ่งแวดล้อม	สถานที่ดำเนินการ	ระยะเวลา	ผู้รับผิดชอบ
<p>3. ด้านการประชาสัมพันธ์ส่วนรวมของประชาชน (ต่อ)</p>	<p>องค์ประกอบ</p> <p>คณะกรรมการติดตามตรวจสอบผลกระทบสิ่งแวดล้อมของโครงการ ประกอบด้วย ผู้แทนจากชุมชน ผู้แทนจากภาครัฐ ผู้ทรงคุณวุฒิ และผู้แทนจากโรงไฟฟ้า โดยมีรายละเอียดดังนี้</p> <ul style="list-style-type: none"> ผู้แทนจากชุมชน ให้มาจากตัวแทนตำบลและเขตปกครองต่างๆ ในรัศมี 5 กิโลเมตร รอบโรงไฟฟ้า ตามที่กำหนดไว้ในรายงานการวิเคราะห์ผลกระทบสิ่งแวดล้อม (EIA) (จำนวนไม่น้อยกว่ากึ่งหนึ่งของจำนวนกรรมการฯ ทั้งหมด) ประกอบด้วย <ul style="list-style-type: none"> ผู้แทนจากหมู่บ้านที่ตั้งโรงไฟฟ้า คือ หมู่ที่ 5 ตำบลมาบยางพร จำนวน 2 ราย หมู่บ้านอื่นๆ ที่อยู่ในพื้นที่ศึกษา จำนวนหมู่ละ 1 คน ได้แก่ <ul style="list-style-type: none"> ตำบลมาบยางพร : หมู่ที่ 1 บ้านมาบเตย หมู่ที่ 2 บ้านเนินสวรรค์ หมู่ที่ 3 บ้านมาบยางพร หมู่ที่ 6 บ้านมาบยางใหม่ และหมู่ที่ 7 บ้านซากอ้อย ตำบลปลวกแดง : หมู่ที่ 4 บ้านวังตาดิน และหมู่ที่ 6 บ้านทับตอง ตำบลแม่ไม้คู่ : หมู่ที่ 4 บ้านชกมันเทศ และหมู่ที่ 7 บ้านวังประดู ตำบลพนาลัย : หมู่ที่ 4 บ้านขามะพูด หมู่ที่ 5 บ้านคลองพุด หมู่ที่ 6 บ้านหนองระกำ หมู่ที่ 7 บ้านวังปลา และหมู่ที่ 8 บ้านซอ 13 ผู้แทนจากภาครัฐ จำนวน 4-6 คน ให้มาจาก ผู้แทนจากอำเภอปลวกแดง ผู้แทนจากอำเภออินทร์บุรี จำนวน 2 คน โดยต้องเป็นผู้ที่มีความรู้ในการติดตามตรวจสอบ และผู้แทนจากส่วนราชการอื่นๆ ที่เกี่ยวข้อง อีกหน่วยงานละ 1 คน ผู้ทรงคุณวุฒิ จำนวน 2 คน โดยต้องเป็นผู้ที่ชุมชนพิจารณาเห็นชอบร่วมกัน ผู้แทนจากโรงไฟฟ้า จำนวน 1 คน <p>การสรรหา มีขั้นตอนดังนี้</p> <p>ผู้แทนจากชุมชน อาจได้มาจากการสรรหา หรือการเลือกตั้ง หรือการเสนอชื่อ โดยมีขั้นตอนดังนี้</p>			

ตารางที่ 7.3-2

ตารางสรุปมาตรการป้องกันและแก้ไขผลกระทบสิ่งแวดล้อม ระยะก่อนก่อสร้าง และระยะก่อสร้าง

โครงการโรงไฟฟ้าปลวกแดง ของบริษัท กัลฟ์ พิต จำกัด ตั้งอยู่ที่สวนอุตสาหกรรมปลวกแดง ตำบลมาบยางพร อำเภอปลวกแดง จังหวัดระยอง (ต่อ)

องค์ประกอบด้านสิ่งแวดล้อม	มาตรการป้องกันและแก้ไขผลกระทบสิ่งแวดล้อม	สถานที่ดำเนินการ	ระยะเวลา	ผู้รับผิดชอบ
<p>3. ด้านการประชาสัมพันธ์ และการมีส่วนร่วมของประชาชน (ต่อ)</p>	<p>มาตรการป้องกันและแก้ไขผลกระทบสิ่งแวดล้อม</p> <ol style="list-style-type: none"> 1. โรงไฟฟ้าปลวกแดง จัดทำหนังสือขอความอนุเคราะห์ไปยังพื้นที่ดำเนินการ (องค์การบริหารส่วนตำบล) ในรัศมี 5 กิโลเมตร เพื่อให้ดำเนินการเสนอชื่อบุคคลที่สมควรเป็นกรรมการผู้แทนชุมชนมายังโรงไฟฟ้า จากนั้นให้พื้นที่ดำเนินการคัดเลือกตัวแทนให้เป็นการรวมกลุ่มผู้แทนชุมชน ตามโครงสร้างคณะกรรมการฯ โดยวิธีการของแต่ละตำบล กำหนดระยะเวลาให้แล้วเสร็จภายใน 30 วัน หลังจากที่ได้รับหนังสือดังกล่าวจากโรงไฟฟ้า และส่งรายชื่อกรรมการผู้แทนชุมชนกลับมายังโรงไฟฟ้า 2. เป็นผู้มีชื่ออยู่ในทะเบียนบ้านในพื้นที่ตำบลนั้นๆ ก่อนวันสรรหาหรือแต่งตั้งไม่น้อยกว่าหนึ่งปี 3. อายุไม่ต่ำกว่า 25 ปี บริบูรณ์ ในวันที่มีการสรรหา หรือเลือกตั้ง หรือเสนอชื่อ 4. ไม่มีคุณสมบัติดังนี้ <ul style="list-style-type: none"> : มีความประพฤติไม่เหมาะสม พจจริตต่อหน้าที่ : ต้องคำพิพากษาให้เป็นบุคคลล้มละลาย หรือต้องคำพิพากษาถึงที่สุดให้จำคุก : เว้นแต่ความผิดลหุโทษ หรือความผิดอันกระทำโดยประมาท : วิกจริต หรือจิตฟั่นเฟือน หรือถูกศาลสั่งให้เป็นบุคคลไร้ความสามารถ หรือเหมื่อนไร้ความสามารถ 			
	<ul style="list-style-type: none"> - ผู้แทนจากรัฐ ได้รับการเสนอชื่อ โดยนายอำเภอปลวกแดง และนายกองการบริหารส่วนตำบลที่เกี่ยวข้อง หน่วยงานละ 1 คน ส่วนผู้แทนจากภาครัฐอื่นๆ ให้ทางโรงไฟฟ้าเป็นผู้กำหนดร่วมกับผู้แทนชุมชนว่า ความมาจากหน่วยงานใด เช่น อาจกำหนดให้มาจากสำนักงานทรัพยากรธรรมชาติและสิ่งแวดล้อมจังหวัด สำนักงานอุตสาหกรรมจังหวัด หรือหน่วยงานภาครัฐอื่นๆ ที่เกี่ยวข้อง และให้หน่วยงานนั้นๆ เสนอชื่อผู้แทนมาให้แก่ผู้แทนจากโรงไฟฟ้าต่อไป - พิจารณาวัด ให้มาจากการสรรหาด้วยกัน ระหว่างผู้แทนจากชุมชนจากโรงไฟฟ้า โดยต้องเป็นผู้ที่มีความรู้ในการติดตามตรวจสอบผลกระทบสิ่งแวดล้อม หรือผู้ที่ชุมชนเห็นชอบร่วมกัน และเสนอรายชื่อมายังผู้แทนจากโรงไฟฟ้าเพื่อพิจารณาคัดเลือกให้เหลือจำนวน 2 คน - ผู้แทนจากโรงไฟฟ้า ให้มาจากการแต่งตั้งของโรงไฟฟ้า 			

ตารางที่ 7.3-2

ตารางสรุปมาตรการป้องกันและแก้ไขผลกระทบสิ่งแวดล้อม ระยะก่อนก่อสร้าง และระยะก่อสร้าง

โครงการโรงไฟฟ้าปลวกแดง ของบริษัท กัลฟ์ พิต จำกัด ตั้งอยู่ที่สวนอุตสาหกรรมปลวกแดง ตำบลมาบยางพร อำเภอบลวักแดง จังหวัดระยอง (ต่อ)

องค์ประกอบด้านสิ่งแวดล้อม	มาตรการป้องกันและแก้ไขผลกระทบสิ่งแวดล้อม	สถานที่ดำเนินการ	ระยะเวลา	ผู้รับผิดชอบ
<p>3. ด้านการประชาสัมพันธ์ส่วนร่วมของประชาชน (ต่อ)</p>	<p>อำนาจ มีดังนี้</p> <ul style="list-style-type: none"> - กำหนดแนวทางและวิธีปฏิบัติในการตรวจสอบผลกระทบสิ่งแวดล้อมของโรงไฟฟ้า - ระบุเรื่องร้องเรียน พิจารณาและวินิจฉัยคำร้องทุกข์ตลอดจนข้อเสนอแนะของประชาชนเกี่ยวกับผลกระทบสิ่งแวดล้อมจากกรก่อสร้างและดำเนินการโรงไฟฟ้า - มีความเห็นหรือข้อเสนอให้โรงไฟฟ้าปรับปรุงหรือแก้ไขการก่อสร้างและดำเนินการให้สอดคล้องกับที่กำหนดไว้ในรายงานวิเคราะห์ผลกระทบสิ่งแวดล้อม - เสนอแนะไปยังหน่วยงานราชการ เพื่อให้โรงไฟฟ้าหยุดการก่อสร้างและหยุดดำเนินการเป็นการชั่วคราวได้ หากไม่ปฏิบัติตามที่กำหนดไว้ ในรายงานวิเคราะห์ผลกระทบสิ่งแวดล้อมของโครงการ - แต่งตั้งผู้ช่วยเหลืองานอื่นๆ ตามความเหมาะสม <p>หน้าที่ มีดังนี้</p> <ul style="list-style-type: none"> - จัดให้มีการประชุม อย่างน้อย 3 เดือนต่อ 1 ครั้ง - ประชาสัมพันธ์ข้อมูลที่ต้องของโรงไฟฟ้าให้แก่ประชาชนได้รับทราบ - ลงพื้นที่เพื่อตรวจสอบการก่อสร้างและการดำเนินการของโรงไฟฟ้า - ปิดประกาศคำร้องทุกข์ หรือข้อร้องเรียน ที่ประชาชนนำเสนอต่อคณะกรรมการและพื้นที่ โดยเปิดเผย หรือปิดประกาศในที่สาธารณะ ไม่น้อยกว่า 3 แห่ง - กำหนดค่าวินิจฉัยของคณะกรรมการ ไว้บริเวณที่ทำการของหน่วยงานราชการในพื้นที่ โดยเปิดเผย หรือระเบียบอื่นๆ ที่จำเป็นแก่การปฏิบัติงาน - พิจารณาค่าชดเชยความเสียหาย กรณีพิสูจน์ได้ว่าผลกระทบที่เกิดจากการดำเนินงานของโครงการ <p>คำเนิงานของโครงการ</p> <p>หมายเหตุ: ทั้งนี้ข้อกำหนดต่างๆ ของคณะกรรมการฯ อาจมีการเปลี่ยนแปลงได้ภายหลังตามความเห็นของคณะกรรมการฯ ซึ่งการเปลี่ยนแปลงดังกล่าวต้องไม่กระทบต่อการประเมินผลกระทบหรือสาระสำคัญในรายงานการวิเคราะห์ผลกระทบสิ่งแวดล้อม (EIA) เช่น ว่าจะการดำรงตำแหน่ง องค์ประกอบที่ทำให้สัดส่วนภาคประชาชนลดน้อยไปกว่าเดิมที่ระบุไว้ในรายงานฯ EIA</p>			

ตารางที่ 7.3-2

ตารางสรุปมาตรการป้องกันและแก้ไขผลกระทบสิ่งแวดล้อม ระยะก่อนก่อสร้าง และระยะก่อสร้าง
โครงการโรงไฟฟ้าปลวกแดง ของบริษัท กัลฟ์ พิต จำกัด ตั้งอยู่ที่สวนอุตสาหกรรมปลวกแดง ตำบลมาบียงพร อำเภอปลวกแดง จังหวัดระยอง (ต่อ)

องค์ประกอบด้านสิ่งแวดล้อม	มาตรการป้องกันและแก้ไขผลกระทบสิ่งแวดล้อม	สถานที่ดำเนินการ	ระยะเวลา	ผู้รับผิดชอบ
<p>1. ด้านคุณภาพอากาศ</p>	<p>มาตรการป้องกันและแก้ไขผลกระทบสิ่งแวดล้อม</p> <ul style="list-style-type: none"> รถบรรทุกวัสดุก่อสร้างต้องมีสิ่งปิดและ/หรือสิ่งผูกมัดในส่วนบรรทุก เพื่อป้องกันการตกหล่นของวัสดุที่บรรทุกอยู่และลดปริมาณฝุ่นที่อาจฟุ้งกระจาย ใช้ผ้าใบคลุมขณะทำการขนส่งวัสดุอุปกรณ์ก่อสร้าง เพื่อป้องกันอุบัติเหตุและฝุ่นละออง ฉีดพรมน้ำในพื้นที่ก่อสร้าง กองดินหรือมีกิจกรรมอื่นเนื่องมาจากการก่อสร้างโครงการที่มีการฟุ้งกระจายของฝุ่นละออง เช่น ถนน พื้นที่ที่มีกิจกรรมการปรับถม เป็นต้น เพื่อลดการฟุ้งกระจายของฝุ่นจากกิจกรรมการก่อสร้าง อย่างน้อย 2 ครั้ง/วัน (เช้า-บ่าย) และพิจารณาเพิ่มเติมเมื่อสภาพอากาศร้อนแห้งหรือมีลมแรงจนประเมินได้ว่า พื้นที่ที่ได้ฉีดพรมน้ำไปแล้วเริ่มแห้ง และมีแนวโน้มที่เกิดการฟุ้งกระจายของฝุ่นขึ้นได้อีก ตรวจสอบ บำรุงรักษา หรือตรวจสภาพยานพาหนะ เครื่องยนต์/เครื่องจักร ที่ใช้ในการก่อสร้าง เพื่อลดการระบายนพิษทางอากาศเป็นประจำทุกเดือน ทำความสะอาดล้อรถบรรทุกที่ออกจากพื้นที่ก่อสร้างหรือพื้นที่ที่เกี่ยวข้องกับกิจกรรมก่อสร้างเพื่อป้องกันเศษดิน และทรายที่อาจสร้างความสกปรกให้แก่ถนนทั้งภายในและภายนอกโครงการ จำกัดความเร็วรถบรรทุกที่วิ่งภายในพื้นที่ก่อสร้างโครงการและภายในพื้นที่ส่วนอุตสาหกรรมปลวกแดง ไม่เกิน 20 กิโลเมตร/ชั่วโมง และบนทางหลวงไม่เกิน 80 กิโลเมตร/ชั่วโมง ห้ามเผาทำลายเศษวัสดุ หรือขยะมูลฝอยในพื้นที่ก่อสร้าง ควบคุมให้มีการใช้พื้นที่ทำงานเท่าที่จำเป็น และดำเนินการก่อสร้างอย่างรวดเร็ว จัดให้มีเจ้าหน้าที่ทำความสะอาดพื้นที่ผิวจราจรบนถนนบริเวณด้านหน้าพื้นที่โครงการ ภายหลังการเข้าออก ของรถบรรทุก 	<ul style="list-style-type: none"> เส้นทางของการขนส่งวัสดุและอุปกรณ์ พื้นที่ก่อสร้าง และถนนบริเวณด้านหน้าพื้นที่โครงการ พื้นที่ก่อสร้างโครงการ 	<p>ตลอดระยะเวลาก่อสร้าง</p>	<p>บริษัท กัลฟ์ พิต จำกัด</p>

ตารางที่ 7.3-2

ตารางสรุปมาตรการป้องกันและแก้ไขผลกระทบสิ่งแวดล้อม ระยะก่อนก่อสร้าง และระยะก่อสร้าง และระยะเวลา จ้างก่อสร้าง จ้างติดตั้งอุปกรณ์การผลิตไฟฟ้า และระยะเวลา จ้างก่อสร้าง (ต่อ)

องค์ประกอบด้านสิ่งแวดล้อม	มาตรการป้องกันและแก้ไขผลกระทบสิ่งแวดล้อม	สถานที่ดำเนินการ	ระยะเวลา	ผู้รับผิดชอบ
<p>2. ด้านเสียง</p>	<p>มาตรการป้องกันและแก้ไขผลกระทบสิ่งแวดล้อม</p> <ul style="list-style-type: none"> กำหนดให้มีการใช้อุปกรณ์ก่อสร้างที่มีเสียงดัง เฉพาะช่วงเวลากลางวัน ระหว่าง 08.00-17.00 น. หากจำเป็นจะต้องดำเนินการนอกเหนือจากช่วงเวลานี้ ต้องประสานขออนุญาตหรือความเห็นชอบจากหน่วยงานที่เกี่ยวข้อง และต้องแจ้งให้ชุมชน โรงงานใกล้เคียงทราบก่อนดำเนินการล่วงหน้า 2 สัปดาห์ ประชาสัมพันธ์แผนงานการก่อสร้างที่ก่อให้เกิดเสียงดัง และมาตรการในการควบคุมเสียงจากการก่อสร้างให้ประชาชนในชุมชนใกล้เคียงได้รับทราบอย่างน้อย 2 สัปดาห์ ก่อนการก่อสร้าง กำหนดให้มีการตรวจสอบดูแล บำรุงรักษา และซ่อมแซม เครื่องมือและอุปกรณ์ที่อยู่ในสภาพดีตลอดเวลา พร้อมทั้งปฏิบัติตามคู่มือการบำรุงรักษาเครื่องมือและอุปกรณ์อย่างต่อเนื่อง ติดตั้งป้ายเตือนบริเวณที่มีเสียงดัง และจัดหาอุปกรณ์ป้องกันเสียง เช่น ปลั๊กอุดเสียง (Ear Plug) หรือที่ครอบหูลดเสียง (Ear Muff) ให้กับคนงานก่อสร้างที่ทำงานในบริเวณที่มีเสียงดังเกินกว่า 85 เดซิเบล(เอ) พร้อมทั้งกำหนดให้คนงานใช้เครื่องป้องกันในกรณีนี้ทำงานในพื้นที่ที่มีเสียงดัง ควบคุมผู้รับเหมาก่อสร้าง ให้ปฏิบัติตามมาตรการป้องกันและแก้ไขผลกระทบด้านเสียงอย่างเคร่งครัด โดยกำหนดให้ใช้อุปกรณ์/เครื่องจักรที่ก่อให้เกิดระดับความดังของเสียงต่ำ ติดตั้งกำแพงกันเสียงชั่วคราวบริเวณตำแหน่งที่มีการตอกเสาเข็มด้านทิศตะวันตก ทิศใต้ และทิศเหนือของโครงการ เบื้องต้นเลือกใช้วัสดุเป็นแผ่นโลหะที่มีความหนา 1.27 มิลลิเมตร และติดตั้งกันเสียงชั่วคราวบริเวณตำแหน่งที่มีการตอกเสาเข็มด้านทิศตะวันตก ทิศใต้ (Steel 18 ga) ขึ้นไป หรือวัสดุอื่น ๆ มีค่าการสูญเสียการส่งผ่านเท่ากับ 25 เดซิเบล(เอ) โดยกำหนดกำแพงกันเสียงสูงจากพื้น 5 เมตร 	<ul style="list-style-type: none"> พื้นที่ก่อสร้างโครงการ พื้นที่ก่อสร้างโครงการ และชุมชนใกล้เคียง พื้นที่ก่อสร้างโครงการ 	<p>ตลอดระยะก่อสร้าง</p>	<p>บริษัท กัลฟ์ พิตี จำกัด</p>
<p>3. ด้านคุณภาพน้ำผิวดิน และคุณภาพน้ำใต้ดิน</p>	<p>มาตรการจัดการน้ำฝน</p> <ul style="list-style-type: none"> จัดเตรียมรางระบายน้ำ และบ่อตกตะกอนชั่วคราว เพื่อเก็บและตกตะกอนน้ำฝนที่ตกภายในพื้นที่โครงการ ส่วนตะกอนของแข็งจะถูกแยกออกจากน้ำฝน นำส่วนใส่นำกลับมาใช้ฉีดพรมในบริเวณพื้นที่โครงการ เพื่อลดการฟุ้งกระจายของฝุ่นละออง ส่วนน้ำที่เหลือใช้จะระบายลงสู่รางระบายน้ำฝนของสวนอุตสาหกรรมฯ หากพบว่ามีเศษวัสดุตกกลงไปในรางระบายน้ำจนปิดกั้นหรือกีดขวางการไหลของน้ำให้เก็บออก เพื่อให้ให้น้ำไหลได้สะดวก ห้ามทิ้งขยะ เศษวัสดุ และเศษดินลงสู่รางระบายน้ำโดยเด็ดขาด 	<ul style="list-style-type: none"> พื้นที่ก่อสร้างโครงการ 	<p>ตลอดระยะก่อสร้าง</p>	<p>บริษัท กัลฟ์ พิตี จำกัด</p>

ตารางที่ 7.3-2

ตารางสรุปมาตรการป้องกันและแก้ไขผลกระทบสิ่งแวดล้อม ระยะก่อนก่อสร้าง และระยะก่อสร้าง และระยะเวลาของกิจกรรมปลวกแดง จังหวัดระยอง (ต่อ)

โครงการโรงไฟฟ้าปลวกแดง ของบริษัท กัลฟ์ พิต จำกัด ตั้งอยู่ที่สวนอุตสาหกรรมปลวกแดง ตำบลมาบียงพร อำเภอปลวกแดง จังหวัดระยอง (ต่อ)

องค์ประกอบด้านสิ่งแวดล้อม	มาตรการป้องกันและแก้ไขผลกระทบสิ่งแวดล้อม	สถานที่ดำเนินการ	ระยะเวลา	ผู้รับผิดชอบ
<p>3. ด้านคุณภาพน้ำผิวดิน และคุณภาพน้ำใต้ดิน (ต่อ)</p>	<p>มาตรการด้านการจัดการน้ำที่จากคนงานและกิจกรรมการก่อสร้างจัดเตรียมห้องส้วมที่ถูกหลักสุขาภิบาลให้เพียงพอแก่คนงานก่อสร้างตามที่กฎหมายกำหนดพร้อมทั้งจัดสร้างบ่อเกรอะ หรือถังบำบัดน้ำเสียสำเร็จรูป เพื่อบำบัดน้ำเสียจากการอุปโภค-บริโภคจากคนงานก่อสร้าง ทำให้น้ำเสียที่ผ่านการบำบัดแล้วมีคุณภาพตามมาตรฐานน้ำทิ้งและติดต่อก่อนหน่วยงานที่รับผิวดินของเข้มาสู่อุปกรณ์บำบัดน้ำเสียสำเร็จรูปนำไปกำจัดต่อ ทั้งนี้ในถังบำบัดน้ำเสียสำเร็จรูปดังกล่าวจะได้รับการดูแลให้มีประสิทธิภาพโดยอยู่เสมอตลอดระยะเวลาก่อสร้าง และสวมกรกบ้ำบำบัดน้ำเสียจากห้องน้ำห้องส้วมของคนงานก่อสร้างให้ได้ตามมาตรฐานคุณภาพน้ำที่องค์การประปา ค. ตามมาตรฐานประกาศกระทรวงทรัพยากรธรรมชาติและสิ่งแวดล้อม เรื่อง กำหนดมาตรฐานการระบายน้ำทิ้งจากอาคารบางประเภทและบางขนาด โดยดัชนีตรวจวัด ได้แก่ ความเป็นกรด-ด่าง (pH) บีโอดี (BOD) สารแขวนลอย (Suspended Solids) ซัลไฟด์ (Sulfide) สารที่ละลายทั้งหมด (Total Dissolved Solids) ตะกอนหนัก (Settleable Solids) น้ำมันและไขมัน (Oil and Grease) และทีเคเอ็น (TKN) และจัดให้มีบ่อตรวจสอบคุณภาพน้ำที่สามารถเก็บน้ำทิ้งอย่างน้อย 1 วัน เพื่อตรวจสอบก่อนติดตั้งหน่วยงานรับผิวดินของน้ำไปกำจัด โดยกำหนดให้มีการตรวจวัดคุณภาพน้ำทิ้งเดือนละ 1 ครั้ง</p>	<ul style="list-style-type: none"> พื้นที่ก่อสร้างโครงการ 	<ul style="list-style-type: none"> กำหนดให้ภายในพื้นที่ก่อสร้างต้องมีร่องระบายน้ำและบ่อพักน้ำทิ้ง เพื่อรองรับน้ำเสียจากกิจกรรมก่อสร้างที่ไม่เป็นเบื่อน เพื่อตรวจสอบคุณภาพให้เป็นไปตามข้อกำหนดสวนอุตสาหกรรมปลวกแดง ก่อนระบายลงสู่ระบบบำบัดน้ำเสียส่วนกลางของสวนอุตสาหกรรมฯ ต่อไป ควบคุมการจัดกาน้ำเสียที่เป็นเบื่อน อาทิเช่น จากกาเปลี่ยนถ่านน้ำมันเครื่อง บรรจุในถังและส่งไปกำจัดโดยหน่วยงานที่ได้รับอนุญาตจากหน่วยราชการ มีการซ่อมบำรุงยานพาหนะ และเครื่องจักรทุกชนิดอย่างสม่ำเสมอ เพื่อป้องกันการรั่วไหลของเชื้อเพลิง ซึ่งการซ่อมบำรุงดังกล่าวจะต้องกระทำในบริเวณที่จัดเอาไว้หรือบนพื้นผิวที่แข็ง และมีวัสดุรองกันการรั่วไหล เพื่อป้องกันไม่ให้เกิดการรั่วไหลลงสู่ห้วยไทร 	

ตารางที่ 7.3-2
 ตารางสรุปมาตรการป้องกันและแก้ไขผลกระทบสิ่งแวดล้อม ระยะก่อนก่อสร้าง และระยะก่อสร้าง
 โครงการโรงไฟฟ้าปลวกแดง ของบริษัท กัลฟ์ พิต จำกัด ตั้งอยู่ที่สวนอุตสาหกรรมปลวกแดง ตำบลมาบยางพร อำเภอปลวกแดง จังหวัดระยอง (ต่อ)

องค์ประกอบด้านสิ่งแวดล้อม	มาตรการป้องกันและแก้ไขผลกระทบสิ่งแวดล้อม	สถานที่ดำเนินการ	ระยะเวลา	ผู้รับผิดชอบ
3. ด้านคุณภาพน้ำ ผิวดิน และ คุณภาพน้ำใต้ดิน (ต่อ)	มาตรการด้านการจัดการน้ำที่จากที่พักคนงานก่อสร้าง จัดเตรียมห้องล้างที่ถูกหลักสุขาภิบาลให้เพียงพอแก่คนงานก่อสร้างตามที่กฎหมายกำหนด พร้อมทั้งจัดสร้างบ่อเกรอะ หรือถังบำบัดน้ำเสียสำเร็จรูป เพื่อบำบัดน้ำเสียจากการอุปโภค-บริโภคจากคนงานก่อสร้าง ทำให้น้ำเสียที่ผ่านการบำบัดแล้วมีคุณภาพตามมาตรฐานน้ำทิ้ง และติดต่อหน่วยงานที่รับผิดชอบเข้ามาดูแลปฏิบัติงานในถังบำบัดน้ำเสียสำเร็จรูปนำไปกำจัด ต่อ ทั้งนี้ถังบำบัดน้ำเสียสำเร็จรูปดังกล่าวจะได้รับการดูแลให้มีประสิทธิภาพอยู่เสมอ ตลอดระยะเวลาก่อสร้าง และสามารถบำบัดน้ำเสียจากห้องน้ำของสัมคมคนงานก่อสร้างให้ได้ตามมาตรฐานคุณภาพน้ำที่อาคารประเภท ค. ตามมาตรฐานประเภทกระทรง ทรัพยากรธรรมชาติและสิ่งแวดล้อม เรื่อง กำหนดมาตรฐานการระบายน้ำทิ้งจากอาคารบางประเภทและบางขนาด โดยดัชนีตรวจวัด ได้แก่ ความเป็นกรด-ด่าง (pH) บีโอดี (BOD) สารแขวนลอย (Suspended Solids) ซัลไฟด์ (Sulfide) สารที่ละลายได้ทั้งหมด (Total Dissolved Solids) ตะกอนหนัก (Settleable Solids) น้ำมันและไขมัน (Oil and Grease) และทีเคเอ็น (TKN) และจัดให้มีบ่อตรวจคุณภาพน้ำที่สามารถเก็บน้ำทิ้งอย่างน้อย 1 วัน เพื่อตรวจสอบก่อนติดต่อกับหน่วยงานรับผิดชอบนำไปกำจัด โดยกำหนดให้มีการตรวจวัดคุณภาพน้ำตั้งแต่เดือน 1 ครั้ง	<ul style="list-style-type: none"> ที่พักคนงานก่อสร้างโครงการ 	ตลอดระยะก่อสร้าง	ผู้รับผิดชอบ บริษัท กัลฟ์ พิต จำกัด
	มาตรการด้านการจัดการน้ำที่จากการทดสอบการรั่วไหลของท่อฯ ด้วยแรงดันน้ำ (Hydrostatic Test) <ul style="list-style-type: none"> ติดตั้งและวางหรือตายที่มีขนาดเท่าที่เพื่อตัดกั้นเศษขยะหรือของแข็งที่ปนเปื้อนมากับน้ำ บริเวณปลายท่อระบายน้ำที่จากการทดสอบ ได้แก่ ความเป็นกรด-ด่าง อุณหภูมิ ปริมาณของแข็งแขวนลอย น้ำมันและไขมัน ให้เป็นไปตามที่สวนอุตสาหกรรมปลวกแดงกำหนด กรณีคุณภาพน้ำทิ้งไม่เป็นไปตามค่าที่สวนอุตสาหกรรมฯ กำหนด โครงการจะส่งน้ำทิ้งดังกล่าวไปกำจัดโดยหน่วยงานที่ได้รับอนุญาตจากหน่วยงานราชการ 	<ul style="list-style-type: none"> พื้นที่ก่อสร้างโครงการ 	ตลอดระยะก่อสร้าง	บริษัท กัลฟ์ พิต จำกัด

ตารางที่ 7.3-2 ตารางสรุปมาตรการป้องกันและแก้ไขผลกระทบสิ่งแวดล้อม ระยะก่อนก่อสร้าง และระยะก่อสร้าง
โครงการโรงไฟฟ้าปลวกแดง ของบริษัท กัลฟ์ พิต จำกัด ตั้งอยู่ที่สวนอุตสาหกรรมปลวกแดง อำเภอปลวกแดง จังหวัดระยอง (ต่อ)

องค์ประกอบด้านสิ่งแวดล้อม	มาตรการป้องกันและแก้ไขผลกระทบสิ่งแวดล้อม	สถานที่ดำเนินการ	ระยะเวลา	ผู้รับผิดชอบ
4. ด้านการคมนาคม	<ul style="list-style-type: none"> วางแผนการใช้เส้นทางในการขนส่งวัสดุอุปกรณ์ของโครงการ เพื่อหลีกเลี่ยงปัญหาด้านจราจร ทบทวนและปรับปรุงแผนการใช้เส้นทางในการขนส่งวัสดุอุปกรณ์ของโครงการอย่างสม่ำเสมอให้สอดคล้องกับสถานการณ์ปัจจุบัน หลีกเลี่ยงการขนส่งวัสดุก่อสร้างและเครื่องจักรอุปกรณ์ขนาดใหญ่ในช่วงเวลาเร่งด่วน ได้แก่ ช่วงเวลา 07.30-08.30 น. และ 16.00-17.00 น. เพื่อลดปัญหาการจราจรติดขัด ทั้งนี้ หากจำเป็นดำเนินการในช่วงเวลาเร่งด่วน ต้องประสานขออนุญาตหรือความเห็นชอบจากหน่วยงานที่เกี่ยวข้อง และต้องแจ้งให้ชุมชนทราบก่อนดำเนินการล่วงหน้า 2 สัปดาห์ ปิดคลุมรถบรรทุกทุกตัวเข้าไปให้มิดชิด เพื่อป้องกันการรบกวนของวัสดุละบนพื้นถนน กำหนดให้ผู้รับเหมา กวาดถนนให้พนักงานขับรถปฏิบัติตามกฎจราจรอย่างเคร่งครัด กำหนดให้มีการควบคุมน้ำหนักการบรรทุกให้มีเกินกว่าที่กฎหมายกำหนด อบรมและควบคุมให้พนักงานขับรถปฏิบัติตามกฎจราจรอย่างเคร่งครัด ตรวจสอบและซ่อมบำรุงรักษายานพาหนะที่ใช้ในโครงการเป็นประจำสม่ำเสมอ ประสานงานกับตำรวจจราจรในพื้นที่ในการขนส่งวัสดุอุปกรณ์ต่างๆ จำกัดความเร็วรถบรรทุกบนทางหลวงไม่ให้เกิน 80 กิโลเมตร/ชั่วโมง ตามพระราชบัญญัติจราจรทางบก พ.ศ.2522 และพระราชบัญญัติทางหลวงฉบับที่ 2 และ 3 พ.ศ.2542 และควบคุมความเร็วไม่เกิน 40 กิโลเมตร/ชั่วโมง ในเขตชุมชน ติดป้ายและจำกัดความเร็วบริเวณพื้นที่ก่อสร้างไม่เกิน 20 กิโลเมตร/ชั่วโมง กำหนดให้มีการติดหมายเลขโทรศัพท์ของผู้รับผิดชอบที่รถขนส่ง เพื่อเป็นช่องทางแจ้งเรื่องร้องเรียนมายังโครงการฯ จัดให้มีเจ้าหน้าที่รักษาความปลอดภัยอำนวยความสะดวกบริเวณทางเข้า-ออกของโครงการ 	<ul style="list-style-type: none"> เส้นทางขนส่งวัสดุและอุปกรณ์ พื้นที่ก่อสร้างโครงการ 	ตลอดระยะก่อสร้าง	บริษัท กัลฟ์ พิต จำกัด
5. ด้านการใช้ดิน	<ul style="list-style-type: none"> กำหนดให้ผู้รับเหมาเป็นผู้จัดทำแผนการใช้พื้นที่กิจกรรมการก่อสร้างอย่างเพียงพอ กำหนดให้บริษัทผู้รับเหมาเตรียมพื้นที่ที่สะอาดถูกสุขลักษณะ ให้คนงานก่อสร้างอย่างพอเพียง 	<ul style="list-style-type: none"> พื้นที่ก่อสร้างโครงการ 	ตลอดระยะก่อสร้าง	บริษัท กัลฟ์ พิต จำกัด

ตารางที่ 7.3-2

ตารางสรุปมาตรการป้องกันและแก้ไขผลกระทบสิ่งแวดล้อม ระยะก่อนก่อสร้าง และระยะก่อสร้าง
โครงการโรงไฟฟ้าปลวกแดง ของบริษัท กัลฟ์ พิต จำกัด ตั้งอยู่ที่สวนอุตสาหกรรมปลวกแดง ตำบลมาบยางพร อำเภอปลวกแดง จังหวัดระยอง (ต่อ)

องค์ประกอบด้านสิ่งแวดล้อม	มาตรการป้องกันและแก้ไขผลกระทบสิ่งแวดล้อม	สถานที่ดำเนินการ	ระยะเวลา	ผู้รับผิดชอบ
5. ด้านการใช้ น้ำ (ต่อ)	<ul style="list-style-type: none"> กำหนดให้ผู้รับเหมา ประสานกับสวนอุตสาหกรรมฯ เพื่อจัดสรรน้ำสำหรับการทดสอบการรั่วไหลของท่อด้วยแรงดันน้ำ (Hydrostatic Test) ของท่อส่งก๊าซธรรมชาติและท่อน้ำมันภายในโครงการ จัดให้มีคนงานที่รับผิดชอบในการเก็บรวบรวมขยะมูลฝอยไว้ในบริเวณพื้นที่ที่กำหนดไว้ อย่างน้อยวันละ 1 ครั้ง จัดส่งของเสียอันตรายให้หน่วยงานที่ได้รับอนุญาตจากหน่วยงานราชการตามประกาศกระทรวงอุตสาหกรรม เรื่อง การกำจัดสิ่งปฏิกูลหรือวัสดุไม่ใช่แล้ว พ.ศ.2548 ต่อไป จัดให้มีถังภาชนะรองรับขยะมูลฝอยที่มีประสิทธิภาพแตกต่างกัน ภายในพื้นที่ก่อสร้าง อย่างเพียงพอ และประสานงานกับหน่วยงานที่ได้รับอนุญาตจากหน่วยงานท้องถิ่นในการเก็บขยะมูลฝอยเข้ามำดำเนินการเก็บขยะเพื่อนำไปกำจัดยังสถานที่กำจัดต่อไป จัดเก็บเศษวัสดุ เศษดินและขยะจากกิจกรรมการก่อสร้าง โดยรวบรวม บรรจุ และกำจัดให้เหมาะสม ควบคุมการจัดการณ์น้ำที่เกิดจากโครงการ เช่น จากการผลิตน้ำมันเครื่อง อุปกรณ์ก่อสร้าง เป็นต้น โดยบรรจุในถังและส่งไปกำจัดที่หน่วยงานที่ได้รับอนุญาตจากหน่วยงานราชการ ควบคุมคนงานก่อสร้างให้ทิ้งกากของเสียลงในถังรองรับ และให้มีการนำไปกำจัดอย่างสม่ำเสมอ กำหนดพื้นที่กองเก็บวัสดุอย่างเป็นสัดส่วน ห้ามเผาขยะในบริเวณก่อสร้างเด็ดขาด กำหนดให้มีการคัดแยกขยะและวัสดุจากการก่อสร้างที่สามารถนำกลับมาใช้ใหม่ได้ เช่น เศษไม้ เศษเหล็ก อิฐ กระเบื้องสี แปรงทาสี กระเบื้องสเปร์ย เป็นต้น ออกจากขยะมูลฝอยโดยทั่วไป เพื่อนำกลับมาใช้ซ้ำ หรือนำไปจำหน่ายให้แก่บริษัทรับซื้อต่อไป ผู้รับเหมาก่อสร้างต้องประสานงานกับ อบต. หรือหน่วยงานที่ได้รับอนุญาตจากหน่วยงานท้องถิ่นให้เข้ามาดำเนินการจัดเก็บขยะมูลฝอย เพื่อป้องกันขยะมูลฝอยตกค้างในพื้นที่โครงการ ซึ่งเป็นแหล่งพาหะนำโรค และส่งกลิ่นรบกวน 	<ul style="list-style-type: none"> พื้นที่ก่อสร้างโครงการ พื้นที่ก่อสร้างโครงการ 	<p>ตลอดระยะก่อสร้าง</p> <p>ตลอดระยะก่อสร้าง</p>	<p>บริษัท กัลฟ์ พิต จำกัด</p> <p>บริษัท กัลฟ์ พิต จำกัด</p>
6. ด้านการจัด การ กากของเสีย		<ul style="list-style-type: none"> พื้นที่ก่อสร้างโครงการ 	<p>ตลอดระยะก่อสร้าง</p>	<p>บริษัท กัลฟ์ พิต จำกัด</p>

ตารางที่ 7.3-2
 ตารางสรุปมาตรการป้องกันและแก้ไขผลกระทบสิ่งแวดล้อม ระยะก่อนก่อสร้าง และระยะก่อสร้าง
 โครงการโรงไฟฟ้าปลวกแดง ของบริษัท กัลฟ์ พิตี จำกัด ตั้งอยู่ที่สวนอุตสาหกรรมปลวกแดง ตำบลบางยางพร อำเภอลวกแดง จังหวัดระยอง (ต่อ)

องค์ประกอบด้านสิ่งแวดล้อม	มาตรการป้องกันและแก้ไขผลกระทบสิ่งแวดล้อม	สถานที่ดำเนินการ	ระยะเวลา	ผู้รับผิดชอบ
7. ด้านการระบายน้ำและควบคุมน้ำท่วม	<ul style="list-style-type: none"> จัดเก็บเศษวัสดุและขยะจากกิจกรรมการก่อสร้างและตัดแต่ง โดยรวบรวมและส่งให้หน่วยงานที่ได้รับอนุญาตนำไปกำจัดอย่างถูกวิธี เพื่อป้องกันเศษวัสดุ และขยะจากกิจกรรมการก่อสร้างถูกชะล้างไปอุดตันทางระบายน้ำของโครงการ ออกแบบระบบระบายน้ำในพื้นที่โครงการ เพื่อป้องกันปัญหาการกัดเซาะทางขนานน้ำเดิม และปัญหาน้ำท่วมพื้นที่ใกล้เคียง ห้ามทิ้งขยะ เศษวัสดุก่อสร้างลงรางระบายน้ำ ให้มีการดูแลรางระบายน้ำไม่ให้อุดตันอย่างสม่ำเสมอ 	<ul style="list-style-type: none"> พื้นที่ก่อสร้างโครงการ 	ตลอดระยะเวลาก่อสร้าง	บริษัท กัลฟ์ พิตี จำกัด
8. ด้านเศรษฐกิจ-สังคม	<p>มาตรการป้องกันและแก้ไขผลกระทบ</p> <ul style="list-style-type: none"> จัดตั้ง “ศูนย์รับเรื่องร้องเรียน” เพื่อประชาสัมพันธ์โครงการ ตลอดจนรับฟังความคิดเห็น ข้อเสนอแนะ และข้อร้องเรียนต่างๆ โดยผู้ได้รับผลกระทบสามารถร้องเรียนลักษณะผลกระทบหรือปัญหาที่เกิดขึ้นผ่านช่องทางต่างๆ อย่างไม่ยุ่งยากหรือตามความเหมาะสม อาทิเช่น โดยวาจา โทรศัพท์ บันทึกลงจดหมาย จดหมายอิเล็กทรอนิกส์ แฟกซ์ เป็นต้น ดังรูปที่ 7.3-2 ต้องปฏิบัติตามมาตรการป้องกันและแก้ไขผลกระทบต่อสิ่งแวดล้อมที่กำหนดให้อย่างเคร่งครัด รับเรื่องร้องเรียนเกี่ยวกับความเดือดร้อนของคนในชุมชนที่ได้รับผลกระทบจากกิจกรรมการก่อสร้าง และให้ความสำคัญในการแก้ไขผลกระทบที่เกิดขึ้นอย่างรวดเร็ว <p>มาตรการด้านความปลอดภัยในชีวิตและทรัพย์สิน</p> <ul style="list-style-type: none"> พิจารณาปรับคนในท้องถิ่นที่มีคุณสมบัติเหมาะสมตามความต้องการเข้าทำงานเป็นลำดับแรก จัดทำทะเบียนคนงานทั้งต่างถิ่นและต่างดาว จัดให้มีหัวหน้าโครงการเป็นผู้ดูแลคนงาน รวมทั้งมีเจ้าหน้าที่ดูแลการเข้า-ออกพื้นที่ก่อสร้างอย่างเคร่งครัด ควบคุมกิจกรรมการก่อสร้าง และพฤติกรรมการของคนงานก่อสร้าง เพื่อให้ส่งผลกระทบต่อคนในพื้นที่ จัดให้มีขอบเขตที่พนักงานชั่วคราว และพื้นที่ก่อสร้างอย่างชัดเจน กำหนดกฎระเบียบการทำงานอย่างชัดเจน และควบคุมดูแลคนงานก่อสร้างอย่างเคร่งครัด 	<ul style="list-style-type: none"> หมู่บ้าน (ชุมชน) ที่อยู่ภายในรัศมีพื้นที่ศึกษา 5 กิโลเมตร (ตารางที่ 7.3-6) ที่คาดว่าจะได้รับผลกระทบในด้านปัจจัยสิ่งแวดล้อมต่างๆ จากการพัฒนาโครงการ บริเวณที่มีการดำเนินการตรวจวัดดัชนีคุณภาพสิ่งแวดล้อม และหน่วยงานราชการที่เกี่ยวข้อง 		

ตารางที่ 7.3-2

ตารางสรุปมาตรการป้องกันและแก้ไขผลกระทบสิ่งแวดล้อม ระยะก่อนก่อสร้าง และระยะก่อสร้าง

โครงการโรงไฟฟ้าปลวกแดง ของบริษัท กัลฟ์ พิต จำกัด ตั้งอยู่ที่สวนอุตสาหกรรมปลวกแดง อำเภอปลวกแดง จังหวัดระยอง (ต่อ)

องค์ประกอบด้านสิ่งแวดล้อม	มาตรการป้องกันและแก้ไขผลกระทบสิ่งแวดล้อม	สถานที่ดำเนินการ	ระยะเวลา	ผู้รับผิดชอบ
<p>8. ด้านเศรษฐกิจ-สังคม (ต่อ)</p>	<p>มาตรการป้องกันและแก้ไขผลกระทบสิ่งแวดล้อม</p> <ul style="list-style-type: none"> • บริเวณที่พักคนงานก่อสร้างที่ตั้งอยู่ติดกับชุมชนต้องควบคุมดูแลพฤติกรรมคนงานอย่างใกล้ชิด เพื่อไม่ให้เกิดความเดือดร้อนรำคาญต่อชุมชนที่อยู่ใกล้เคียง • ในกรณีที่เกิดความไม่เข้าใจกันขึ้นระหว่างโรงไฟฟ้าและชุมชน โครงการจะต้องประชาสัมพันธ์ชี้แจงข้อเท็จจริงให้แก่ประชาชนโดยเร่งด่วน ผ่านช่องทางหรือสื่อต่างๆ เพื่อให้ประชาชนได้รับทราบข้อมูลที่แท้จริง และพร้อมที่จะแสดงให้เห็นว่าโครงการมีความรับผิดชอบต่อและสนใจต่อความรู้สึกของประชาชน • กรณีที่พิสูจน์ได้ว่าโรงไฟฟ้าเป็นต้นเหตุของผลกระทบดังกล่าว ต้องเร่งดำเนินการแก้ไขและจัดทำเป็นทะเบียนฐานข้อมูลเป็นรายบุคคลหรือกลุ่มบุคคลที่ได้รับผลกระทบและกำหนดเป็นมาตรการป้องกันปัญหาที่รัดกุมยิ่งขึ้น • กำหนดให้จัดทำทะเบียนผู้ได้รับผลกระทบโดยรวมประเด็นจากข้อร้องเรียน หรือเหตุการณ์ที่เกิดขึ้นจัดทำเป็นทะเบียนหลักฐานที่ชัดเจน รวมทั้งข้อมูลการพิสูจน์ข้อเท็จจริง การแก้ไขปัญหาพร้อมทั้งข้อร้องต่างๆ เพื่อรวบรวมไว้เป็นหลักฐานทะเบียนข้อมูลจากกรณีงานของโรงไฟฟ้า 			
	<p>มาตรการด้านการประชาสัมพันธ์</p> <ol style="list-style-type: none"> 1. วัตถุประสงค์ของการประชาสัมพันธ์ <ul style="list-style-type: none"> • เพื่อเปิดโอกาสให้ประชาชนโดยรอบพื้นที่โครงการได้รับทราบข้อมูลข่าวสารของโครงการอย่างต่อเนื่องตั้งแต่ระยะก่อนก่อสร้างโครงการ ระยะก่อสร้างโครงการ และระยะดำเนินการ • เป็นช่องทางสื่อสารระหว่างชุมชนที่อยู่โดยรอบพื้นที่โครงการกับโครงการ เพื่อรับฟังความคิดเห็นของประชาชนโดยรอบที่อาจจะได้รับผลกระทบจากการดำเนินงานของโครงการ ตลอดจนเปิดโอกาสให้ประชาชนได้แสดงความคิดเห็น ให้ข้อเสนอแนะต่อโครงการ 2. ช่องทางการประชาสัมพันธ์/ช่องทางเผยแพร่ข้อมูลข่าวสารของโครงการ <p>อย่างน้อย 1 ช่องทาง อย่างเป็นทางการหนึ่งดังต่อไปนี้ หรือกิจกรรมอื่นๆ ที่สอดคล้องกับวัตถุประสงค์ดังกล่าว อาทิเช่น</p> <ul style="list-style-type: none"> • ผ่านสื่อท้องถิ่น เช่น ผ่านเสียงตามสายของหน่วยงานราชการในพื้นที่ ผ่านเสียงตามสายของชุมชน หรือผ่านสื่อเคเบิลท้องถิ่น ตามความเหมาะสม 			

ตารางที่ 7.3-2

ตารางสรุปมาตรการป้องกันและแก้ไขผลกระทบสิ่งแวดล้อม ระยะก่อนก่อสร้าง และระยะก่อสร้าง

โครงการโรงไฟฟ้าปลวกแดง ของบริษัท กัลฟ์ พิต จำกัด ตั้งอยู่ที่สวนอุตสาหกรรมปลวกแดง ตำบลมาบ้ายพร อำเภอปลวกแดง จังหวัดระยอง (ต่อ)

องค์ประกอบด้านสิ่งแวดล้อม	มาตรการป้องกันและแก้ไขผลกระทบสิ่งแวดล้อม	สถานที่ดำเนินการ	ระยะเวลา	ผู้รับผิดชอบ
<p>8. ด้านเศรษฐกิจ-สังคม (ต่อ)</p>	<ul style="list-style-type: none"> ▪ ผ่านการติดป้ายประกาศ/บอร์ดประชาสัมพันธ์ของหน่วยงานราชการในพื้นที่ชุมชนหรือให้สื่อมวลชนที่ประชาชนโดยทั่วไปสามารถมองเห็นได้ เช่น บอร์ดประชาสัมพันธ์ของอำเภอที่เกี่ยวข้องกับโครงการ บอร์ดประชาสัมพันธ์ของเทศบาล/องค์การบริหารส่วนตำบลที่เกี่ยวข้องกับโครงการ บอร์ดประชาสัมพันธ์ของชุมชนที่เกี่ยวข้อง หรือบอร์ดประชาสัมพันธ์ของหน่วยงานสาธารณสุขในพื้นที่ศึกษา รวมถึงบริเวณที่ตั้งของโครงการ ▪ ภาควางเอกสารประชาสัมพันธ์/แผนพับของโครงการ เพื่อดำเนินการเผยแพร่รายละเอียดโครงการ ความก้าวหน้าของโครงการ (ในแต่ละระยะของการทำงาน) ข้อมูลความปลอดภัยและการป้องกันเหตุฉุกเฉิน ช่องทางการติดต่อกรณีเกิดเหตุฉุกเฉิน และช่องทางการรับเรื่องราวร้องเรียนที่เกิดขึ้นจากการดำเนินงานของโครงการ ช่องทางการติดต่อสื่อสารของโครงการ เป็นต้น โดยวางไว้ ณ จุดประชาสัมพันธ์ของหน่วยงานราชการ ชุมชนหรือจุดที่ประชาชนในพื้นที่เข้าถึง ▪ ผ่านการประชาสัมพันธ์ด้วยวิธีการอื่นๆ ตามความเหมาะสม เช่น วิธีการประชาสัมพันธ์บน วิทยุกระจายเสียง เป็นต้น 			
<p>9. ด้านการประชาสัมพันธ์ส่วนร่วมของประชาชน</p>	<ul style="list-style-type: none"> ▪ เผยแพร่ข้อมูลข่าวสารโครงการฯ และแจ้งความก้าวหน้าของการดำเนินการ โดยระบุข้อมูลที่เกี่ยวข้องกับการโครงการ เช่น ชื่อโครงการฯ แผนการก่อสร้างโครงการฯ บริษัทผู้รับเหมา บริษัทเจ้าของโครงการฯ ผู้ประสานงานและหมายเลขโทรศัพท์ แผนการดำเนินงานตามลำดับคุณภาพสิ่งแวดล้อม เป็นต้น ผ่านสื่อท้องถิ่น โดยดำเนินการอย่างใดอย่างหนึ่ง ได้แก่ แจ้งผ่านหน่วยงานท้องถิ่น วิทยุท้องถิ่น ติดตั้งป้ายประกาศในพื้นที่บริเวณจุดสำคัญต่างๆ เช่น ที่ทำการผู้นำชุมชน หน้าที่ตั้งโครงการฯ หรือกิจกรรมอื่นๆ ที่สอดคล้องกับวัตถุประสงค์ของมาตรการดังกล่าว อย่างต่อเนื่องตลอดระยะเวลาที่ก่อสร้าง 	<ul style="list-style-type: none"> ▪ พื้นที่ชุมชนในพื้นที่ศึกษารัศมี 5 กิโลเมตรจากที่ตั้งโครงการ โรงไฟฟ้าปลวกแดง ในสวนอุตสาหกรรมปลวกแดง อุตสาหกรรมปลวกแดง ซึ่งครอบคลุมพื้นที่ 4 ตำบล ใน 2 อำเภอ ของจังหวัดระยอง ดังตารางที่ 7.3-7 	<ul style="list-style-type: none"> ▪ ต่อเนื่องตลอดระยะก่อสร้าง 	<p>บริษัท กัลฟ์ พิต จำกัด และคณะกรรมการติดตามตรวจสอบ</p>

ตารางที่ 7.3-2
 ตารางสรุปมาตรการป้องกันและแก้ไขผลกระทบสิ่งแวดล้อม ระยะก่อนก่อสร้าง และระยะก่อสร้าง
 โครงการโรงไฟฟ้าปลวกแดง ของบริษัท กัลฟ์ พิตี จำกัด ตั้งอยู่ที่สวนอุตสาหกรรมปลวกแดง ตำบลบาย่างพร อำเภอปลวกแดง จังหวัดระยอง (ต่อ)

องค์ประกอบด้านสิ่งแวดล้อม	มาตรการป้องกันและแก้ไขผลกระทบสิ่งแวดล้อม	สถานที่ดำเนินการ	ระยะเวลา	ผู้รับผิดชอบ
9. ด้านการประชาสัมพันธ์ และการมีส่วนร่วมของประชาชน (ต่อ)	<ul style="list-style-type: none"> • สร้างสัมพันธอันดีต่อเจ้าหน้าที่ราชการในท้องถิ่นและคนในชุมชน ด้วยการพบปะเยี่ยมเยียนอย่างสม่ำเสมอ และพร้อมที่จะแก้ไขปัญหาความเดือดร้อนที่อาจเกิดขึ้นจากโครงการฯ • เปิดรับข้อมูลข่าวสารจากชุมชนอย่างสม่ำเสมอและต่อเนื่อง • ให้การช่วยเหลือสนับสนุนกิจกรรมภายในชุมชนตามความเหมาะสม เพื่อสร้างความสัมพันธ์อันดี เป็นการตอบแทนชุมชนและสังคม เช่น การสนับสนุนทุนการศึกษา สนับสนุนอุปกรณ์ทางการกีฬา สนับสนุนอุปกรณ์ทางการแพทย์/สนับสนุนให้มีกิจกรรมการตรวจสุขภาพของประชาชน บำรุงศาสนา เป็นต้น 	และรูปที่ 7.3-1		
10. ด้านสาธารณสุข/ อชีวอนามัยและความปลอดภัย	<ul style="list-style-type: none"> • จัดให้มีหน่วยปฐมพยาบาลเบื้องต้นและเวชภัณฑ์พื้นฐาน รวมทั้งรถรับส่งในกรณีฉุกเฉิน ตามกฎกระทรวงแรงงาน ว่าด้วยการจัดสวัสดิการในสถานประกอบกิจการ พ.ศ.2548 ในบริเวณพื้นที่ก่อสร้าง • จัดให้มีน้ำดื่มสะอาดสำหรับคนงาน • จัดเตรียมห้องสุขาที่ถูกหลักสุขาภิบาล โดยกำหนดในอัตราส่วนสำหรับคนงานก่อสร้าง 15 คนต่อห้อง • อบรมคนงานเรื่องสุขอนามัยและการป้องกันโรค ความปลอดภัย การไม่ก่อเหตุรำคาญ สิ่งเสพติด • กำกับให้ผู้ใช้รถบรรทุกปฏิบัติตามกฎหมายแรงงานว่าด้วยการตรวจสุขภาพร่างกายและสุขภาพตามความเสี่ยง • จัดทำบัญชีรายชื่อคนงานก่อสร้าง แจ้งจำนวน และโรคประจำตัวของคนงานก่อสร้างแก่สถานบริการสาธารณสุขในพื้นที่ที่รับผิดชอบทราบก่อนเข้าปฏิบัติงาน • ก่อนเริ่มก่อสร้างโครงการฯ ควรมีการอบรมให้ความรู้ด้านสุขภาพ และวิธีการปฏิบัติตัวกรณีเกิดอุบัติเหตุร้ายแรงหรือเหตุฉุกเฉิน แก่คนงานก่อสร้าง และพนักงานโครงการฯ • จัดระบบสุขาภิบาลสิ่งแวดล้อมในบริเวณที่พัฒนาโครงการฯ และพื้นที่ก่อสร้างให้ถูกสุขลักษณะ 	<ul style="list-style-type: none"> • พื้นที่ก่อสร้างโครงการ 	<ul style="list-style-type: none"> • ตลอดระยะเวลาก่อสร้าง 	บริษัท กัลฟ์ พิตี จำกัด

ตารางที่ 7.3-2

ตารางสรุปมาตรการป้องกันและแก้ไขผลกระทบสิ่งแวดล้อม ระยะก่อนก่อสร้าง และระยะก่อสร้าง
โครงการโรงไฟฟ้าปลวกแดง ของบริษัท กัลฟ์ พิต จำกัด ตั้งอยู่ที่สวนอุตสาหกรรมปลวกแดง อำเภอปลวกแดง จังหวัดระยอง (ต่อ)

องค์ประกอบด้านสิ่งแวดล้อม	มาตรการป้องกันและแก้ไขผลกระทบสิ่งแวดล้อม	สถานที่ดำเนินการ	ระยะเวลา	ผู้รับผิดชอบ
<p>10. ด้านสาธารณสุข/อาชีวอนามัยและความปลอดภัย (ต่อ)</p>	<ul style="list-style-type: none"> • กรณีจัดให้มีที่พักคนงานชั่วคราว จะต้องมีการจัดระบบสาธารณสุขไปภาค และสาธารณสุขการให้เพียงพอและต้องปฏิบัติตามมาตรฐานหรือกฎหมายที่เกี่ยวข้อง ได้แก่ ประกาศกระทรวงสาธารณสุข ที่ 7/25538 กำหนดจำนวนคนงานต่อพื้นที่ของอาคารที่พักของคนงานก่อสร้าง เป็นต้น • จัดเตรียมที่พักอาศัยสำหรับลูกจ้างให้เป็นไปตามประกาศคณะกรรมการสวัสดิการแรงงาน เรื่อง มาตรการด้านสวัสดิการแรงงานที่พิกัดอาชีพสำหรับลูกจ้างประเภทกิจการก่อสร้าง • จัดระบบการรักษาความปลอดภัยในที่ทำงานก่อสร้างให้เข้มงวด • ควบคุมพฤติกรรมการคนงานก่อสร้างอย่างใกล้ชิด และมิให้ก่อความเดือดร้อนรำคาญ • เพื่อความปลอดภัยต่อชุมชนที่อยู่ใกล้เคียง • จัดให้มีการเผ่าร์วงวีโรติดติดต่อโดยหน่วยงานสาธารณสุขในพื้นที่ร่วมกับโครงการฯ • กำกับและดูแลให้บริษัทรับเหมามีปฏิบัติตามข้อตกลงอย่างเคร่งครัด เช่น การตรวจติดตามแคมป์ที่พักอาศัย การลุ่มตรวจสิ่งเสด็จ การแยกขยะในที่พักคนงานตามหลักวิธีการติดตามการจัดการขยะของผู้รับเหมาร่วม • กำกับให้บริษัทรับเหมาร่วมกับโรงเรียนโดยเฉพาะระดับอนุบาลถึงประถมศึกษาอย่างน้อย 6 เดือน ก่อนเริ่มก่อสร้างโครงการ ในกรณีที่คนงานจะนำลูกหลานเข้ามาเรียนในพื้นที่ 	<ul style="list-style-type: none"> • พื้นที่ก่อสร้างโครงการ 	<ul style="list-style-type: none"> • ตลอดระยะเวลาก่อสร้าง 	<ul style="list-style-type: none"> • บริษัท กัลฟ์ พิต จำกัด
<p>อาชีวอนามัย และความปลอดภัย</p>	<p>มาตรการด้านความปลอดภัยทั่วไป</p> <ul style="list-style-type: none"> • ระบุง้อตกลงเกี่ยวกับมาตรการด้านอาชีวอนามัยและความปลอดภัยกับผู้รับเหมาก่อสร้างในสัญญาจ้างอย่างชัดเจน ดังนี้ - โครงการฯ กำหนดเงื่อนไขให้กับผู้รับเหมาก่อสร้าง และทีมงานที่เข้ามาปฏิบัติงานภายในโรงไฟฟ้าในสัญญาจ้าง และบังคับใช้มาตรการด้านความปลอดภัย อาชีวอนามัย และสภาพแวดล้อมในการทำงาน ทั้งในส่วนของกรอกแบบ ก่อสร้าง และดำเนินการ เพื่อให้สอดคล้องกับมาตรฐาน และกฎระเบียบด้านอาชีวอนามัยและความปลอดภัย 			

ตารางที่ 7.3-2
 ตารางสรุปมาตรการป้องกันและแก้ไขผลกระทบสิ่งแวดล้อม ระยะก่อนก่อสร้าง และระยะก่อสร้าง
 โครงการโรงไฟฟ้าปลวกแดง ของบริษัท กัลฟ์ พิต จำกัด ตั้งอยู่ที่สวนอุตสาหกรรมปลวกแดง อำเภอปลวกแดง จังหวัดระยอง (ต่อ)

องค์ประกอบด้านสิ่งแวดล้อม	มาตรการป้องกันและแก้ไขผลกระทบสิ่งแวดล้อม	สถานที่ดำเนินการ	ระยะเวลา	ผู้รับผิดชอบ
10. ด้านสาธารณสุข/อาชีวอนามัยและความปลอดภัย (ต่อ)	มาตรการป้องกันและแก้ไขผลกระทบสิ่งแวดล้อม - จัดให้มีบุคลากรที่มีความรู้ความสามารถรับผิดชอบดูแลด้านความปลอดภัย อาชีวอนามัย และสภาพแวดล้อมในการทำงาน - โครงการฯ และผู้รับเหมาก่อสร้างหลัก จะต้องจัดตั้งคณะกรรมการความปลอดภัย อาชีวอนามัย และสภาพแวดล้อมในการทำงาน ซึ่งคณะกรรมการจะต้องครอบคลุมไปถึงหัวหน้าผู้รับเหมารายย่อยต่างๆ ในโครงการฯ ด้วย โดยผู้จัดการความปลอดภัย อาชีวอนามัย และสภาพแวดล้อมในการทำงาน จะรายงานตรงต่อผู้จัดการโครงการฯ และกำหนดให้จัดประชุมอย่างน้อยเดือนละ 1 ครั้ง เพื่อประเมินผลและเสนอแนะแนวทางการแก้ไข - จัดให้มีหน่วยปฐมพยาบาลเบื้องต้นและเวชภัณฑ์พื้นฐาน รวมทั้งรถรับส่งในกรณีฉุกเฉิน ตามกฎกระทรวงแรงงาน ว่าด้วยการจัดสวัสดิการในสถานประกอบการกิจการ พ.ศ.2548 ในบริเวณพื้นที่ก่อสร้าง - กำหนดให้มีการตรวจสอบอุปกรณ์คุ้มครองความปลอดภัยส่วนบุคคล (Personal Protective Equipment) อย่างสม่ำเสมอ หรือตามที่กำหนดไว้ในคู่มือความปลอดภัยในการทำงานของโครงการ (Safety Procedure) มาตรการลดความเสี่ยงอันตราย			
	<ul style="list-style-type: none"> • หน่วยงานผลิตไอน้ำติดตั้งเป็นโครงสร้างเหล็กโดยมีทางเดินและบันไดขึ้นลง เพื่อเข้าไปทำงานได้อย่างมั่นคง ปลอดภัย • ติดตั้งฉนวนกันความร้อนของระบบท่อไอน้ำและน้ำร้อน เพื่อความปลอดภัยต่อการปฏิบัติงาน • การติดตั้งอุปกรณ์และก่อสร้างจะดำเนินการโดยบริษัทผู้รับเหมามาซึ่งมีความเชี่ยวชาญและมีประสบการณ์การทำงาน โดยจะมีเจ้าหน้าที่ความปลอดภัยในการทำงานควบคุมดูแลในข้อปฏิบัติความปลอดภัยอย่างเคร่งครัด มีการตรวจสอบและทดสอบการติดตั้งให้ได้มาตรฐานโดยวิศวกร 			

ตารางที่ 7.3-2

ตารางสรุปมาตรการป้องกันและแก้ไขผลกระทบสิ่งแวดล้อม ระยะก่อนก่อสร้าง และระยะก่อสร้าง

โครงการโรงไฟฟ้าปลวกแดง ของบริษัท กัลฟ์ พิต จำกัด ตั้งอยู่ที่สวนอุตสาหกรรมปลวกแดง อำเภอปลวกแดง จังหวัดระยอง (ต่อ)

องค์ประกอบด้านสิ่งแวดล้อม	มาตรการป้องกันและแก้ไขผลกระทบสิ่งแวดล้อม	สถานที่ดำเนินการ	ระยะเวลา	ผู้รับผิดชอบ
<p>10. ด้านสาธารณสุข/ อาชีวอนามัยและความปลอดภัย (ต่อ)</p>	<p>• ก่อนการเดินระบบ จะมีการตรวจสอบความปลอดภัยในการทำงานของหน่วยผลิตไอน้ำ และทดสอบสภาพการทำงานของลิ้นรับภัย โดยการควบคุมจากวิศวกรผู้ที่ได้รับอนุญาตให้ตรวจสอบหม้อไอน้ำ ตามพระราชบัญญัติวิชาชีพวิศวกรรมป้องกันภัยใหม่และระบบดับเพลิง</p> <p>• ผู้รับเหมาก่อสร้างหลัก จะต้องจัดเตรียมอุปกรณ์ดับเพลิงไว้ให้พร้อม และเพียงพอกับผู้ปฏิบัติงานที่จะเข้าทำงานในพื้นที่อันตราย หรืองานที่เกี่ยวข้องกับความร้อนสูง ซึ่งเสี่ยงต่อการเกิดเพลิงไหม้ เช่น การเชื่อมโลหะ ทิมงานช่างเชื่อมทุกชุดจะต้องมีสารเคมีดับเพลิงอยู่ข้างจุดทำงานเสมอ สำหรับการเชื่อมโลหะที่สูงจะต้องมีการปูฉนวนกันไฟไว้ตามใต้บริเวณที่ทำงานเชื่อมโลหะ ป้องกันสะเก็ดไฟที่เชื่อมตกลงไปยังเบื้องล่าง ซึ่งเป็น</p> <p>การไม่ปลอดภัยต่อผู้ปฏิบัติงานที่อยู่เบื้องล่าง เป็นต้น</p> <p>• ผู้รับเหมาก่อสร้างหลัก จะต้องจัดเตรียมแผนการประสานงานกับหน่วยงานดับเพลิงของท้องถิ่น เพื่อให้มีความพร้อมในยามเกิดเหตุการณ์ฉุกเฉิน</p> <p>• มีการควบคุมการเข้า-ออกพื้นที่อันตรายจากงานก่อสร้าง ควบคุมการจราจร ปิดป้ายเตือนอันตรายอย่างชัดเจน โดยหัวหน้าผู้คุมงานหรือเจ้าหน้าที่ความปลอดภัยในการทำงาน</p> <p>• มีการตรวจสอบสภาพการทำงานและอุปกรณ์ที่ใช้ในการก่อสร้าง โดยเฉพาะจุดที่เสี่ยงต่อการเกิดอันตรายหรือเกิดอัคคีภัย</p> <p>• มีการตรวจสอบการทำงานของอุปกรณ์ดับเพลิงอย่างสม่ำเสมอ ตามที่กำหนดไว้ในคู่มือความปลอดภัยในการทำงานของโครงการฯ (Safety Procedure)</p>	สถานที่ดำเนินการ	ระยะเวลา	ผู้รับผิดชอบ
<p>11. ด้านการเกิดอันตรายร้ายแรง</p>	<p>• กำหนดให้พื้นที่ที่จะเชื่อมต่อบริเวณท่อส่งก๊าซธรรมชาติและระบบท่อส่งน้ำมันที่เดิมเป็นพื้นที่เฉพาะ ห้ามมีการทำงานที่เกี่ยวข้องกับความร้อนหรือประกายไฟ โดยจัดทำป้ายเตือนอันตรายโดยรอบ ในกรณีที่มีความจำเป็นต้องเข้าไปทำงานในพื้นที่ดังกล่าว จะต้องขออนุญาตก่อนเข้าพื้นที่ทำงาน</p> <p>• กำหนดบริเวณพื้นที่ดำเนินการเชื่อม พร้อมทั้งติดตั้งเครื่องหมายเตือนแสดงเขตหวงห้ามที่อาจเกิดอันตราย พร้อมทั้งจัดให้มีระบบการขออนุญาตเข้าทำงาน (Work Permit)</p>	<ul style="list-style-type: none"> • บริเวณพื้นที่ก่อสร้างโครงการ 	<ul style="list-style-type: none"> • ตลอดระยะเวลาก่อสร้างโครงการ 	<ul style="list-style-type: none"> • บริษัท กัลฟ์ พิต จำกัด

ตารางที่ 7.3-2

ตารางสรุปมาตรการป้องกันและแก้ไขผลกระทบสิ่งแวดล้อม ระยะก่อนก่อสร้าง และระยะก่อสร้าง
โครงการโรงไฟฟ้าปลวกแดง ของบริษัท กัลฟ์ พิต จำกัด ตั้งอยู่ที่สวนอุตสาหกรรมปลวกแดง ตำบลมาบยางพร อำเภอปลวกแดง จังหวัดระยอง (ต่อ)

องค์ประกอบด้านสิ่งแวดล้อม	มาตรการป้องกันและแก้ไขผลกระทบสิ่งแวดล้อม	สถานที่ดำเนินการ	ระยะเวลา	ผู้รับผิดชอบ
11.ด้านกรเกิดอันตรายร้ายแรง (ต่อ)	<ul style="list-style-type: none"> ก่อนการก่อสร้างผู้รับเหมาก่อสร้างจะต้องจัดทำ และส่งแผนปฏิบัติการความปลอดภัย และอาชีวอนามัย ให้บริษัท กัลฟ์ พิต จำกัด ให้ความเห็นชอบและควบคุมให้เป็นไปตามแผนดังกล่าว จัดเตรียมอุปกรณ์คุ้มครองความปลอดภัยส่วนบุคคล (Personal Protective Equipment) ให้กับพนักงานทุกคนอย่างเพียงพอและเหมาะสมกับสภาพการทำงาน จัดให้มีเจ้าหน้าที่ความปลอดภัย ดูแลและตรวจสอบการทำงาน คอยดูแล และควบคุมให้มีการสวมใส่อุปกรณ์ป้องกันภัยส่วนบุคคลให้เหมาะสมตามความจำเป็นของงานในขณะปฏิบัติงาน จัดหาอุปกรณ์ดับเพลิงชนิดเคมี และสามารถเคลื่อนย้ายได้ไว้ในจำนวนที่เหมาะสม และเตรียมไว้ในพื้นที่ที่มีกิจกรรมการก่อสร้างที่อาจก่อให้เกิดอัคคีภัยได้ จัดให้มีหน่วยปฐมพยาบาลเบื้องต้นและเวชภัณฑ์พื้นฐาน รวมทั้งรถรับส่งในกรณีฉุกเฉิน ตามกฎกระทรวงแรงงาน ว่าด้วยการจัดสวัสดิการในสถานประกอบการ พ.ศ.2548 ในบริเวณพื้นที่ก่อสร้าง พื้นที่ที่อาจก่อให้เกิดอันตราย ต้องติดป้ายเตือนให้พนักงานทราบและกำหนดบังคับไม่ให้ทำงานในพื้นที่ดังกล่าวเป็นเวลานาน โดยปราศจากเครื่องป้องกันอันตรายส่วนบุคคล ติดต่อประสานงานกับโรงพยาบาลที่อยู่ใกล้พื้นที่โครงการ เพื่อรับส่งผู้ป่วยในกรณีฉุกเฉิน 			

ตารางที่ 7.3-3

ตารางสรุปมาตรการป้องกันและแก้ไขผลกระทบสิ่งแวดล้อม ระยะดำเนินการ
โครงการโรงไฟฟ้าปลวกแดง ของบริษัท กัลฟ์ พิต จำกัด ตั้งอยู่ที่สวนอุตสาหกรรมปลวกแดง ตำบลมายางพร อำเภอปลวกแดง จังหวัดระยอง

องค์ประกอบด้านสิ่งแวดล้อม	มาตรการป้องกันและแก้ไขผลกระทบสิ่งแวดล้อม	สถานที่ดำเนินการ	ระยะเวลา	ผู้รับผิดชอบ
1. ด้านคุณภาพอากาศ	มาตรการป้องกันและแก้ไขผลกระทบสิ่งแวดล้อม • ติดตั้งระบบตรวจวัดการระบายมลสารทางอากาศแบบต่อเนื่อง (Continuous Emission Monitoring System; CEMS) ที่ปล่อยระบายมลสารทางอากาศของโรงไฟฟ้า เพื่อตรวจวัดอัตราการระบายมลสารทางอากาศอย่างต่อเนื่อง โดยพารามิเตอร์ที่ตรวจวัด ได้แก่ ก๊าซออกไซด์ของไนโตรเจน (NOx) ก๊าซซัลเฟอร์ไดออกไซด์ (SO ₂) ฝุ่นละออง (TSP) ก๊าซออกซิเจน (O ₂) และอัตราการไหล พร้อมทั้งติดตั้งจอแสดงผลการตรวจวัด (NO _x , SO ₂ และ TSP) บริเวณด้านหน้าพื้นที่ตั้งโครงการ พร้อมทั้งรายงานผลไปยังสวนอุตสาหกรรมปลวกแดงตลอดอายุโครงการ • กำหนดให้มีการตรวจสอบเครื่องมือตรวจวัดคุณภาพอากาศจากปล่อยอย่างต่อเนื่อง (CEMs Audit) ทุก 1 ปี ตลอดอายุโครงการ • ควบคุมอัตราการปล่อยมลพิษจากปล่องระบายมลสารทางอากาศไม่ให้เกินกว่าที่กำหนดเอาไว้ในรายงานการวิเคราะห์ผลกระทบสิ่งแวดล้อม โดยมีรายละเอียด ดังนี้ กรณีใช้ก๊าซธรรมชาติเป็นเชื้อเพลิง <i>กำลังการผลิต 100% Load</i> <ul style="list-style-type: none"> ▪ ก๊าซซัลเฟอร์ไดออกไซด์ ไม่เกิน 10 ส่วนในล้านส่วน ที่ 7% O₂ และไม่เกิน 13.9 กรัมต่อวินาทีต่อปล่อง ▪ ก๊าซออกไซด์ของไนโตรเจน ไม่เกิน 59 ส่วนในล้านส่วน ที่ 7% O₂ และไม่เกิน 58.6 กรัมต่อวินาทีต่อปล่อง ▪ ฝุ่นละออง ไม่เกิน 20 มิลลิกรัมต่อลูกบาศก์เมตร และไม่เกิน 9.7 กรัมต่อวินาทีต่อปล่อง Minimum Load <ul style="list-style-type: none"> ▪ ก๊าซซัลเฟอร์ไดออกไซด์ ไม่เกิน 10 ส่วนในล้านส่วน ที่ 7% O₂ และไม่เกิน 8.4 กรัมต่อวินาทีต่อปล่อง ▪ ก๊าซออกไซด์ของไนโตรเจน ไม่เกิน 59 ส่วนในล้านส่วน ที่ 7% O₂ และไม่เกิน 35.4 กรัมต่อวินาทีต่อปล่อง ▪ ฝุ่นละออง ไม่เกิน 20 มิลลิกรัมต่อลูกบาศก์เมตร และไม่เกิน 5.9 กรัมต่อวินาทีต่อปล่อง 	• ปล่องหม้อไอน้ำ	ตลอดช่วงดำเนินการ	บริษัท กัลฟ์ พิต จำกัด

ตารางที่ 7.3-3

ตารางสรุปมาตรการป้องกันและแก้ไขผลกระทบสิ่งแวดล้อม ระยะดำเนินการ ตำบลมาบตาพุด อำเภอปลวกแดง จังหวัดระยอง (ต่อ)

องค์ประกอบด้านสิ่งแวดล้อม	มาตรการป้องกันและแก้ไขผลกระทบสิ่งแวดล้อม	สถานที่ดำเนินการ	ระยะเวลา	ผู้รับผิดชอบ
1. ด้านคุณภาพอากาศ (ต่อ)	<p>กรณีใช้น้ำมันดีเซลเป็นเชื้อเพลิง</p> <p>กำลัการผลิด 100% Load</p> <ul style="list-style-type: none"> ▪ ก๊าซซัลเฟอร์ไดออกไซด์ ไม่เกิน 20 ส่วนในล้านส่วน ที่ 7% O₂ และไม่เกิน 21.0 กรัมต่อวินาทีต่อปล่อง ▪ ก๊าซออกไซด์ของไนโตรเจน ไม่เกิน 99 ส่วนในล้านส่วน ที่ 7% O₂ และไม่เกิน 74.0 กรัมต่อวินาทีต่อปล่อง ▪ ฝุ่นละออง ไม่เกิน 35 มิลลิกรัมต่อลูกบาศก์เมตร และไม่เกิน 12.9 กรัมต่อวินาทีต่อปล่อง <p>Minimum Load</p> <ul style="list-style-type: none"> ▪ ก๊าซซัลเฟอร์ไดออกไซด์ ไม่เกิน 20 ส่วนในล้านส่วน ที่ 7% O₂ และไม่เกิน 17.6 กรัมต่อวินาทีต่อปล่อง ▪ ก๊าซออกไซด์ของไนโตรเจน ไม่เกิน 99 ส่วนในล้านส่วน ที่ 7% O₂ และไม่เกิน 61.2 กรัมต่อวินาทีต่อปล่อง ▪ ฝุ่นละออง ไม่เกิน 35 มิลลิกรัมต่อลูกบาศก์เมตร และไม่เกิน 10.6 กรัมต่อวินาทีต่อปล่อง <ul style="list-style-type: none"> • กรณีใช้ก๊าซธรรมชาติ การควบคุมการเกิดก๊าซออกไซด์ของไนโตรเจน ใช้ระบบควบคุม NO_x แบบ Dry Low NO_x (DLN) • กรณีใช้น้ำมันดีเซล ในการควบคุมการเกิดก๊าซออกไซด์ของไนโตรเจนใช้ระบบควบคุม NO_x แบบ Water Injection • ค่าความเข้มข้นของสารมลพิษดังกล่าวข้างต้น คัดที่สภาวะปกติ 25 องศาเซลเซียส ความดัน 1 บรรยากาศ และปริมาตรออกซิเจนส่วนเกินในการเผาไหม้ร้อยละ 7 • กรณีระบบควบคุมมลสารทางอากาศเกิดการขัดข้อง และมีค่าอัตราการระบายเกินค่าที่ควบคุมโครงการฯ จะทำการหยุดเครื่องกังหันก๊าซ เพื่อตรวจสอบระบบควบคุม NO_x ทันที และดำเนินการแก้ไขโดยเร็ว 	<ul style="list-style-type: none"> • ปล่องหม้อไอน้ำ 	ตลอดช่วงดำเนินการ	บริษัท กัลฟ์ พิตี จำกัด

ตารางที่ 7.3-3

ตารางสรุปมาตรการป้องกันและแก้ไขผลกระทบสิ่งแวดล้อม ระยะดำเนินการ

โครงการโรงไฟฟ้าปลวกแดง ของบริษัท กัลฟ์ พิตี จำกัด ตั้งอยู่ที่สวนอุตสาหกรรมปลวกแดง ตำบลบางยางพร อำเภอปลวกแดง จังหวัดระยอง (ต่อ)

องค์ประกอบด้านสิ่งแวดล้อม	มาตรการป้องกันและแก้ไขผลกระทบสิ่งแวดล้อม	สถานที่ดำเนินการ	ระยะเวลา	ผู้รับผิดชอบ
1. ด้านคุณภาพอากาศ	<ul style="list-style-type: none"> จัดให้มีบุคลากรที่มีความสามารถ ทำหน้าที่ในการควบคุมอัตราการระบายมลสารทางอากาศของโครงการ 		ตลอดช่วงดำเนินการ	
2. ด้านเสียง	<ul style="list-style-type: none"> จัดทำป้ายหรือสัญลักษณ์บริเวณพื้นที่ที่มีระดับเสียงดังเกิน 85 เดซิเบล(เอ) บริเวณที่มีเสียงดัง อาทิ เช่น บริเวณห้องเผาไหม้ของเครื่องกังหันก๊าซ เป็นต้น พร้อมติดตั้งป้ายเตือน และควบคุมพนักงานหรือบุคคลที่จะเข้าไปทำงานในบริเวณดังกล่าว ต้องมีการสวมใส่อุปกรณ์ลดเสียง เช่น ปลั๊กลดเสียง (Ear Plug) หรือที่ครอบหูลดเสียง (Ear Muff) กำหนดข้อมูลจำเพาะของเครื่องจักรและอุปกรณ์ที่มีเสียงดัง เช่น Gas Turbine, Steam Turbine และ Fuel Gas Compressor เป็นต้น ให้มีระดับความดังเสียงเฉลี่ยจากเครื่องจักร หรือวัสดุดูดซับเสียง ที่ระยะห่าง 1 เมตร ไม่เกิน 85 เดซิเบล (เอ) ในการติดตั้งเครื่องจักรต่างๆ ที่มีเสียงดังของโครงการโรงไฟฟ้าปลวกแดง ต้องมีการติดตั้งอุปกรณ์ช่วยในการลดเสียง เช่น Silencer ที่บริเวณปลายท่อที่อาจก่อให้เกิดเสียงดัง และสร้างอาคารคลุมเครื่องจักรที่บริเวณห้องเผาไหม้ของเครื่องกังหันก๊าซ บริเวณเครื่องกำเนิดไฟฟ้า กังหันก๊าซ มอเตอร์ปั๊มน้ำ และบริเวณหน่วยผลิตไอน้ำ (HRSG) และกำหนดลักษณะของใบพัดของหน่วยหล่อเย็นเป็นชนิดที่ก่อให้เกิดระดับเสียงต่ำ เป็นต้น กำหนดให้ระดับเสียงที่บริเวณรั้วโครงการ ต้องมีระดับเสียงไม่เกิน 70 เดซิเบล (เอ) จัดให้มีการตรวจเช็คและตรวจสอบประสิทธิภาพของ Silencer เป็นประจำ จัดทำแผนผังแสดงเส้นเสียง (Noise Mapping/Noise Contour) เพื่อใช้กำหนดบริเวณพื้นที่ที่มีเสียงดังเป็นแรกของการดำเนินการ และดำเนินการต่อเนื่องทุก 3 ปี ส่งเสริมและจัดอบรมให้ความรู้ความเข้าใจแก่พนักงานในโรงไฟฟ้า เพื่อให้มีความรู้ความเข้าใจทัศนคติที่ดี และพฤติกรรมที่ถูกต้องในด้านอาชีวอนามัยและความปลอดภัยในการทำงาน โดยจัดฝึกอบรมเป็นประจำทุกปีอย่างน้อยปีละ 1 ครั้ง จัดทำโครงการอนุรักษ์การได้ยิน (Hearing Conservation Program) ในการบริหารจัดการป้องกันไม่ให้พนักงานสัมผัสระดับเสียงดังเป็นเวลานาน เช่น กำหนดระยะเวลาการทำงานเพื่อลดเวลาที่พนักงานสัมผัสเสียงดัง การสลับพนักงาน/การสลับวันทำงานในพื้นที่ที่มีเสียงดัง และปรับปรุงข้อมูลอย่างน้อยปีละ 1 ครั้ง 	<ul style="list-style-type: none"> ภายในพื้นที่โครงการ 	ตลอดช่วงดำเนินการ	บริษัท กัลฟ์ พิตี จำกัด

ตารางที่ 7.3-3

ตารางสรุปมาตรการป้องกันและแก้ไขผลกระทบสิ่งแวดล้อม ระยะดำเนินการ

โครงการโรงไฟฟ้าปลวกแดง ของบริษัท กัลฟ์ พิตี จำกัด ตั้งอยู่ที่สวนอุตสาหกรรมปลวกแดง ตำบลบางยางพร อำเภอปลวกแดง จังหวัดระยอง (ต่อ)

องค์ประกอบด้านสิ่งแวดล้อม	มาตรการป้องกันและแก้ไขผลกระทบสิ่งแวดล้อม	สถานที่ดำเนินการ	ระยะเวลา	ผู้รับผิดชอบ
<p>3. ด้านคุณภาพน้ำผิวดิน และคุณภาพน้ำใต้ดิน</p>	<p>มาตรการด้านการจัดการน้ำหล่อเย็นของโครงการ</p> <ul style="list-style-type: none"> จัดให้มีบ่อน้ำหล่อเย็น จำนวน 2 บ่อ ขนาดความจุบ่อละ 19,000 ลูกบาศก์เมตร ความจุอย่างน้อย บ่อละ 1 วัน เพื่อรองรับน้ำระบายทิ้งจากหอหล่อเย็น และป้องกันการรั่วซึมแต่ละบ่อโดยการปูพื้น บ่อด้วย High Density Polyethylene (HDPE) หรือเป็นบ่อคอนกรีต ติดตั้งระบบ Online Monitoring เพื่อตรวจสอบอุณหภูมิ ค่าความเป็นกรด-ด่าง ค่าการนำไฟฟ้า และค่าออกซิเจนละลายน้ำ บริเวณบ่อน้ำหล่อเย็นของโรงไฟฟ้า และสามารถรายงานผลไปยังจอแสดงผลการตรวจวัดหน้าโครงการ และศูนย์ควบคุมน้ำเสียของสวนอุตสาหกรรมปลวกแดง โครงการต้องควบคุมคุณภาพน้ำระบายทิ้งจากหอหล่อเย็น ให้เป็นไปตามมาตรฐานการฯ ของสวนอุตสาหกรรมปลวกแดง ซึ่งกำหนดให้คุณภาพของน้ำทิ้งจากหอหล่อเย็นต้องเป็นไปตามประกาศกระทรวงอุตสาหกรรมฉบับที่ 2 (พ.ศ.2539) เรื่องกำหนดคุณภาพของน้ำทิ้งที่ระบายออกจากโรงงาน ยกเว้น ค่าของแข็งละลายน้ำทั้งหมด จะเป็นไปตามมาตรฐานคุณภาพน้ำทิ้งในทางน้ำชลประทาน ของกรมชลประทาน (กำหนดให้ TDS ไม่เกิน 1,300 มิลลิกรัมต่อลิตร) และค่าอุณหภูมิ กำหนดให้ไม่เกิน 34 องศาเซลเซียส 	<ul style="list-style-type: none"> บ่อน้ำหล่อเย็น 	<p>ตลอดช่วงดำเนินการ</p>	<p>บริษัท กัลฟ์ พิตี จำกัด</p>
	<ul style="list-style-type: none"> จัดให้มีบ่อ Emergency จำนวน 1 บ่อ ขนาดความจุ 19,000 ลูกบาศก์เมตร ความจุอย่างน้อย 1 วัน เพื่อรองรับน้ำระบายทิ้งจากหอหล่อเย็น ในกรณีที่เกิดการตรวจวัดคุณภาพน้ำทิ้งจากหอหล่อเย็นไม่เป็นไปตามมาตรฐานฯ ของสวนอุตสาหกรรมปลวกแดง ซึ่งกำหนดให้คุณภาพของน้ำทิ้งจากหอหล่อเย็นต้องเป็นไปตามประกาศกระทรวงอุตสาหกรรมฉบับที่ 2 (พ.ศ.2539) เรื่องกำหนดคุณภาพของน้ำทิ้งที่ระบายออกจากโรงงาน ยกเว้น ค่าของแข็งละลายน้ำทั้งหมด จะเป็นไปตามมาตรฐานคุณภาพน้ำทิ้งในทางน้ำชลประทาน ของกรมชลประทาน (กำหนดให้ TDS ไม่เกิน 1,300 มิลลิกรัมต่อลิตร) และค่าอุณหภูมิ กำหนดให้ไม่เกิน 34 องศาเซลเซียส (ในการทำงานปกติ บ่อ Emergency จะรักษาให้แห้ง) 	<ul style="list-style-type: none"> พื้นที่โครงการ 	<p>ตลอดช่วงดำเนินการ</p>	<p>บริษัท กัลฟ์ พิตี จำกัด</p>
	<ul style="list-style-type: none"> กำหนดให้มีเครื่องเติมอากาศในบ่อน้ำหล่อเย็น เพื่อเพิ่มค่าออกซิเจนละลายน้ำในน้ำทิ้ง ในการมีค่าออกซิเจนละลายน้ำ (Dissolved Oxygen) มีค่าต่ำกว่า 4 มิลลิกรัมต่อลิตร โครงการฯ จะเดินเครื่องเติมอากาศเพื่อเติมอากาศ จนกว่าค่าออกซิเจนละลายน้ำ (Dissolved Oxygen) ในน้ำทิ้ง มีค่าไม่ต่ำกว่า 4 มิลลิกรัมต่อลิตร 	<ul style="list-style-type: none"> บ่อน้ำหล่อเย็น 		

ตารางที่ 7.3-3

ตารางสรุปมาตรการป้องกันและแก้ไขผลกระทบสิ่งแวดล้อม ระยะดำเนินการ

โครงการโรงไฟฟ้าปลวกแดง ของบริษัท กัลฟ์ พิต จำกัด ตั้งอยู่ที่สวนอุตสาหกรรมปลวกแดง ตำบลบางยางพร อำเภอปลวกแดง จังหวัดระยอง (ต่อ)

องค์ประกอบด้านสิ่งแวดล้อม	มาตรการป้องกันและแก้ไขผลกระทบสิ่งแวดล้อม	สถานที่ดำเนินการ	ระยะเวลา	ผู้รับผิดชอบ
<p>3. ด้านคุณภาพน้ำผิวดิน และคุณภาพน้ำใต้ดิน (ต่อ)</p>	<p>มาตรการป้องกันและแก้ไขผลกระทบสิ่งแวดล้อม</p> <ul style="list-style-type: none"> โครงการจะออกแบบระบบกระจายน้ำที่บริเวณจุดปล่อยน้ำลงบ่อพัก เพื่อเป็นการเดิมออกซิเจนในน้ำทิ้ง ควบคุมค่าคลอไรท์ ในน้ำทิ้งจากหอหล่อเย็นของโครงการฯ ให้มีค่าไม่เกิน 1 มิลลิกรัมต่อลิตร หากพบว่าค่าเกินเกณฑ์ดังกล่าว โครงการฯ จะไม่ระบายน้ำทิ้งจากหอหล่อเย็นออกจากโครงการฯ ในกรณีที่โครงการฯ จะนำน้ำทิ้งจากหอหล่อเย็นไปรดต้นไม้ภายในพื้นที่โครงการฯ จะต้องควบคุมค่า SAR ให้อยู่ในช่วง 0-10 ค่าการนำไฟฟ้า (Conductivity) ไม่เกิน 2,000 ไมโครโมห์ต่อเซนติเมตร และค่า TDS ไม่เกิน 1,300 มิลลิกรัมต่อลิตร หากไม่ได้เกณฑ์ที่กำหนดไว้จะต้องปรับปรุงคุณภาพน้ำทิ้งให้ได้เกณฑ์ดังกล่าว ก่อนนำน้ำไปรดต้นไม้ในพื้นที่โครงการฯ การจัดการน้ำทิ้งจากหอหล่อเย็นของโครงการฯ (รูปที่ 7.3-4) <ul style="list-style-type: none"> บ่อพักน้ำหล่อเย็น และบ่อพักน้ำฉุกเฉิน: น้ำหล่อเย็นก่อนที่จะระบายออกจากโรงไฟฟ้า จะถูกพักที่บ่อพักน้ำหล่อเย็น 1 ซึ่งมีความสามารถในการบริหารจัดการน้ำได้อย่างน้อย 1 วัน ส่วนบ่อพักน้ำหล่อเย็น บ่อที่ 2 และ 3 จะมีความจุรับน้ำทิ้งได้ บ่อละ 1 วัน โดยเพื่อเป็นการป้องกันการรั่วซึม แต่จะบ่อจะเป็นบ่อปูด้วย HDPE หรือเป็นบ่อคอนกรีต ในการทำงานปกติบ่อพักน้ำหล่อเย็นบ่อที่ 2 หรือ 3 จะใช้ที่ละบ่อ โดยบ่อที่ไม่ได้ใช้งานจะรักษาให้แห้ง เพื่อเป็นบ่อพักน้ำฉุกเฉิน วาล์วควบคุม: ระบบจะประกอบด้วย วาล์วหลักคือ วาล์วตัวที่ 1 ซึ่งจะปิดเมื่อคุณภาพน้ำที่หอหล่อเย็นมีเกินมาตรฐานที่กำหนด วาล์วตัวที่ 2 และวาล์วตัวที่ 3 มีหน้าที่ในการบริหารจัดการน้ำที่เข้าสู่บ่อพักน้ำหล่อเย็น บ่อที่ 2 และ 3 ตามลำดับ และวาล์วตัวที่ 6 และ 7 มีหน้าที่ในการบริหารจัดการน้ำระบายทิ้งจากหอหล่อเย็น ก่อนจะระบายสู่บ่อพักน้ำหล่อเย็นโรงไฟฟ้าของสวนอุตสาหกรรมฯ เพื่อเพิ่มความสามารถในการจัดการน้ำทิ้ง เครื่องสูบน้ำ: มีหน้าที่สูบน้ำจากบ่อพักน้ำหล่อเย็น บ่อที่ 2 หรือ 3 และส่งออกไปยังภายนอกโรงไฟฟ้าต่อไป โดยขนาดของเครื่องสูบน้ำ จะออกแบบให้มีความสามารถในการสูบน้ำในแต่ละบ่อให้แห้งภายในระยะเวลาที่สั้น เพื่อเตรียมบ่อไว้ว่างสำหรับรองรับกรณีฉุกเฉินต่อไป 	<ul style="list-style-type: none"> บ่อพักน้ำหล่อเย็น 	<p>ตลอดช่วงดำเนินการ</p>	<p>บริษัท กัลฟ์ พิต จำกัด</p>

ตารางที่ 7.3-3

ตารางสรุปมาตรการป้องกันและแก้ไขผลกระทบสิ่งแวดล้อม ระยะดำเนินการ

โครงการโรงไฟฟ้าปลวกแดง ของบริษัท กัลฟ์ พิตี จำกัด ตั้งอยู่ที่สวนอุตสาหกรรมปลวกแดง ตำบลบางยางพร อำเภอปลวกแดง จังหวัดระยอง (ต่อ)

องค์ประกอบด้านสิ่งแวดล้อม	มาตรการป้องกันและแก้ไขผลกระทบสิ่งแวดล้อม	สถานที่ดำเนินการ	ระยะเวลา	ผู้รับผิดชอบ
<p>3. ด้านคุณภาพน้ำผิวดิน และคุณภาพน้ำใต้ดิน (ต่อ)</p>	<ul style="list-style-type: none"> ระบบตรวจสอบและควบคุมคุณภาพน้ำที่หอหล่อเย็นและน้ำทิ้งและการจัดการ : น้ำที่หมุนเวียนในระบบหล่อเย็น จะถูกตรวจสอบและปรับปรุงคุณภาพตลอดเวลา เพื่อควบคุมทั้งคุณภาพของน้ำหล่อเย็นที่หมุนเวียนในระบบ และคุณภาพน้ำที่จะระบายออกจากรอหล่อเย็น อาทิ การควบคุมค่าความเข้มข้น การเติมน้ำ และการระบายน้ำในระบบบางส่วน เป็นต้น โดยจะมีการตรวจวัดค่าอุณหภูมิ ความเข้มข้น ค่าออกซิเจนละลายน้ำ และค่าความนำไฟฟ้า ระบบการตรวจสอบดังกล่าวจะเป็นแบบต่อเนื่อง และมีการส่งสัญญาณควบคุมไปยังวาล์ว/เครื่องสูบน้ำ นอกจากนี้ยังส่งค่าตรวจวัดแบบต่อเนื่อง เพื่อแสดงผลที่ห้องควบคุม โดยกำหนดคุณลักษณะของน้ำทิ้งจากหอหล่อเย็นของโครงการตามข้อกำหนดของสวนอุตสาหกรรมฯ ทั้งนี้ โรงไฟฟ้าจะมีวิธีการบริหารจัดการได้หลายรูปแบบขึ้นอยู่กับต้นเหตุของปัญหาดังกล่าว เช่น ส่งเข้าระบบเสเทินภายในโรงไฟฟ้า หรือ โรงไฟฟ้าจะส่งน้ำทิ้งดังกล่าวไปกำจัด โดยหน่วยงานที่ได้รับอนุญาตจากหน่วยงานราชการต่อไป 	<ul style="list-style-type: none"> บ่อพักน้ำหล่อเย็น 	<p>ตลอดช่วงดำเนินการ</p>	<p>บริษัท กัลฟ์ พิตี จำกัด</p>
	<ul style="list-style-type: none"> ดูแลและบำรุงรักษาเครื่องควบแน่น (Condenser) และหอหล่อเย็น (Cooling Tower) อย่างสม่ำเสมอ เพื่อช่วยควบคุมคุณภาพน้ำทิ้งจากหอหล่อเย็นก่อนระบายออกจากโครงการ <p>มาตรการจัดการน้ำทิ้งจากกระบวนการผลิต</p> <ul style="list-style-type: none"> ควบคุมคุณสมบัติของน้ำทิ้งที่จะส่งไปยังระบบบำบัดน้ำเสียส่วนกลางของสวนอุตสาหกรรมฯ ให้เป็นไปตามข้อกำหนดของสวนอุตสาหกรรมปลวกแดง จัดให้มีบ่อแยกน้ำมัน (Oil Separator) เพื่อแยกน้ำมันออกจากน้ำเสียที่มีการปนเปื้อนของน้ำมัน แล้วส่งต่อไปยังบ่อพักน้ำทิ้งรวมเพื่อตรวจสอบคุณภาพ ก่อนระบายน้ำทิ้งลงสู่ระบบบำบัดน้ำเสียส่วนกลางของสวนอุตสาหกรรมปลวกแดง จัดเตรียมห้องส้วมที่ถูกหลักสุขาภิบาลให้เพียงพอแก่พนักงาน ตามที่กฎหมายกำหนด พร้อมทั้งจัดสร้างบ่อเกรอะ หรือถังบำบัดน้ำเสียสำเร็จรูป เพื่อบำบัดน้ำเสียจากอุปกรณ์โรค-บริโภคของพนักงาน ก่อนระบายน้ำทิ้งลงสู่บ่อพักน้ำทิ้งรวมของโครงการฯ และส่งไปยังระบบบำบัดน้ำเสียส่วนกลางของสวนอุตสาหกรรมปลวกแดง ต่อไป 	<ul style="list-style-type: none"> พื้นที่โครงการ บ่อพักน้ำทิ้งรวม พื้นที่โครงการ 		

ตารางที่ 7.3-3

ตารางสรุปมาตรการป้องกันและแก้ไขผลกระทบสิ่งแวดล้อม ระยะดำเนินการ
โครงการโรงไฟฟ้าปลวกแดง ของบริษัท กัลฟ์ พิต จำกัด ตั้งอยู่ที่สวนอุตสาหกรรมปลวกแดง ตำบลบาย่างพร อำเภอปลวกแดง จังหวัดระยอง (ต่อ)

องค์ประกอบด้านสิ่งแวดล้อม	มาตรการป้องกันและแก้ไขผลกระทบสิ่งแวดล้อม	สถานที่ดำเนินการ	ระยะเวลา	ผู้รับผิดชอบ
<p>3. ด้านคุณภาพน้ำผิวดิน และคุณภาพน้ำใต้ดิน (ต่อ)</p>	<ul style="list-style-type: none"> จัดให้มีบ่อปรับสภาพความเป็นกรด-ด่าง (Neutralization Pit) เพื่อปรับสภาพน้ำให้เป็นกลาง ก่อนระบายไปยังบ่อพักน้ำที่รวมของโครงการฯ และส่งไปยังระบบบำบัดน้ำเสียส่วนกลางของสวนอุตสาหกรรมปลวกแดง ต่อไป จัดเตรียมบ่อพักน้ำทิ้งรวมของโครงการฯ ที่สามารถรองรับน้ำที่ได้อย่างน้อย 24 ชั่วโมง เพื่อตรวจสอบคุณภาพก่อนระบายลงสู่ระบบบำบัดน้ำเสียส่วนกลางของสวนอุตสาหกรรมปลวกแดง ติดตั้งระบบ Online Monitoring เพื่อตรวจสอบคุณภาพ ค่าความเป็นกรด-ด่าง และค่าการนำไฟฟ้า บริเวณบ่อพักน้ำทิ้งรวม และสามารถรายงานผลไปยังศูนย์ควบคุมน้ำเสียของสวนอุตสาหกรรมปลวกแดง ส่งน้ำที่ผ่านการตรวจสอบคุณภาพแล้วจากบ่อพักน้ำทิ้งรวม ผ่านท่อระบายน้ำทิ้ง เพื่อนำไปบำบัดยังระบบบำบัดน้ำเสียส่วนกลางของสวนอุตสาหกรรมปลวกแดง 	<ul style="list-style-type: none"> พื้นที่โครงการ บ่อพักน้ำทิ้งรวม 	ตลอดช่วงดำเนินการ	บริษัท กัลฟ์ พิต จำกัด
<p>4. ด้านการคมนาคม</p>	<ul style="list-style-type: none"> กำหนดให้พนักงานขับรถปฏิบัติตามกฎจราจรอย่างเคร่งครัด กำหนดกฎระเบียบขนานนามคม และกฎความปลอดภัยของยานพาหนะเข้า-ออกโครงการฯ เพื่อป้องกันการเกิดอุบัติเหตุ จัดให้มีที่จอดรถอย่างเพียงพอภายในโครงการฯ ในจุดที่เหมาะสม พร้อมทั้งติดตั้งป้ายสัญญาณจราจรต่างๆ ในบริเวณพื้นที่โครงการฯ และเส้นทางที่จะเข้าสู่โครงการ ติดตั้งป้ายและจำกัดความเร็วบริเวณพื้นที่โครงการฯ ไม่ให้เกิน 20 กิโลเมตร/ชั่วโมง จำกัดยานพาหนะที่เข้าไปบริเวณหน่วยการผลิต เพื่อลดการเกิดอุบัติเหตุในบริเวณหน่วยการผลิต จัดพื้นที่กั้นเขตและปริมาณรถยนต์ที่เข้าสู่พื้นที่โครงการฯ และนำข้อมูลที่ได้ไปใช้เพื่อจัดการจราจรภายในพื้นที่ โดยเฉพาะอย่างยิ่งบริเวณที่จอดรถ ซึ่งห้ามจอดรถนอกวงเขตที่กำหนดในพื้นที่โครงการฯ ตรวจสอบสภาพรถขนส่งอย่างสม่ำเสมอ กำหนดให้มีการติดหมายเลขโทรศัพท์ผู้รับผิดชอบที่รถขนส่ง เพื่อเป็นช่องทางแจ้งเรื่องร้องเรียนมายังโครงการฯ ควบคุมบริษัทที่ขนส่งสารเคมี และบริษัทที่ได้รับอนุญาตในการขนส่งกากของเสียให้ปฏิบัติตามกฎหมายที่เกี่ยวข้องอย่างเคร่งครัด (เช่น คู่มือการขนส่งจัตถภัณฑ์อันตรายของกรมควบคุมพิษ, กันยายน 2554 คู่มือการบริหารและการจัดการสารเคมีอันตรายในสถานประกอบการ, กรกฎาคม 2556 ประกาศกรมโรงงานอุตสาหกรรม เรื่อง คู่มือการเก็บรักษาสารเคมีและวัตถุอันตราย พ.ศ.2550 และ ประกาศกระทรวงอุตสาหกรรม เรื่อง การขนส่งวัตถุอันตรายที่กรมโรงงานอุตสาหกรรมรับผิดชอบ พ.ศ. 2558 เป็นต้น) 	<ul style="list-style-type: none"> พื้นที่โครงการ 	ตลอดช่วงดำเนินการ	บริษัท กัลฟ์ พิต จำกัด

ตารางที่ 7.3-3

ตารางสรุปมาตรการป้องกันและแก้ไขผลกระทบสิ่งแวดล้อม ระยะดำเนินการ
โครงการโรงไฟฟ้าปลวกแดง ของบริษัท กัลฟ์ พิต จำกัด ตั้งอยู่ที่สวนอุตสาหกรรมปลวกแดง ตำบลบางยางพร อำเภอปลวกแดง จังหวัดระยอง (ต่อ)

องค์ประกอบด้านสิ่งแวดล้อม	มาตรการป้องกันและแก้ไขผลกระทบสิ่งแวดล้อม	สถานที่ดำเนินการ	ระยะเวลา	ผู้รับผิดชอบ
4. ด้านการคมนาคม (ต่อ)	<ul style="list-style-type: none"> กำหนดให้รถที่ขนส่งสารเคมีและรถที่ขนส่งกากของเสียติดตั้งป้ายเตือนภัย โดยป้ายที่แสดงนั้นจะต้องมีความชัดเจนและเข้าใจง่าย ระบุชื่อและรายละเอียดเกี่ยวกับสารเคมีตามหลักเกณฑ์สากล เช่น UN Recommendations และรหัส HAZCHEM เป็นต้น 			
5. ด้านการใช้รถ	<ul style="list-style-type: none"> พิจารณาแนวทางในการเพิ่มประสิทธิภาพการใช้รถ อาทิเช่น ลดปริมาณการระบายน้ำจากระบบหล่อเย็น หรือพิจารณาการหมุนเวียนน้ำใช้ภายในโครงการให้เกิดประโยชน์สูงสุด เป็นต้น ตรวจสอบสภาพท่อน้ำและซ่อมแซมท่อรั่วทันที เพื่อป้องกันการสูญเสียน้ำ ในกรณีเกิดการขาดแคลนน้ำ และบริษัท จัดการและพัฒนาศูนย์การนำภาคตะวันออก จำกัด (มหาชน) ไม่สามารถส่งน้ำให้กับโครงการได้ โครงการจะลดกำลังการผลิต หรือหยุดดำเนินการ 	<ul style="list-style-type: none"> พื้นที่โครงการ 	ตลอดช่วงดำเนินการ	บริษัท กัลฟ์ พิต จำกัด
6. ด้านการจัดการกากของเสีย	<ul style="list-style-type: none"> จัดเตรียมถังรองรับขยะมูลฝอยที่ปิดมิดชิด ให้มีจำนวนเพียงพอในการรวบรวมกากของเสียจากโครงการ เพื่อส่งไปกำจัดยังหน่วยงานที่ได้รับอนุญาตจากหน่วยงานราชการ โดยวิธีที่กฎหมายกำหนด จัดเตรียมสถานที่จัดเก็บมูลฝอยและกากของเสีย โดยเป็นพื้นที่ที่มีหลังคาปิดคลุมและพื้นคอนกรีตแยกประเภทของเสียและติดป้ายชัดเจน ขยะมูลฝอยที่สามารถนำกลับมาใช้ใหม่ได้ที่เก็บรวบรวมได้ภายในโครงการควรคัดแยกกลับมาใช้ประโยชน์ให้มากที่สุด หรือเก็บรวบรวมไว้เพื่อจำหน่ายให้แก่บริษัทที่รับซื้อต่อไป ส่วนที่เหลือจากการคัดแยกแล้ว จะประสานงานกับหน่วยงานที่ได้รับอนุญาตจากหน่วยงานราชการในการเก็บขนขยะมูลฝอยเข้ามาดำเนินการเก็บขยะ เพื่อนำไปกำจัดอย่างถูกต้องตามประกาศกระทรวงอุตสาหกรรม เรื่องการกำจัดสิ่งปฏิกูลหรือวัสดุไม่ใช้แล้ว พ.ศ.2548 ต่อไป กากของเสียอันตรายที่มีลักษณะและคุณสมบัติ ตามที่กำหนดในประกาศกระทรวงอุตสาหกรรม เรื่อง การกำจัดสิ่งปฏิกูลหรือวัสดุไม่ใช้แล้ว พ.ศ.2548 เช่น น้ำมันหล่อลื่นและสารละลายในการล้างเครื่องมือ เป็นต้น ต้องเก็บแยกออกจากของเสียทั่วไป และรวบรวมให้หน่วยงานที่ได้รับอนุญาตจากหน่วยงานราชการนำไปกำจัดต่อไป จัดให้มีถัง/แทงค์ เพื่อจัดเก็บกากของเสียจากกระบวนการผลิตได้อย่างมิดชิด อาทิเช่น เเรซิน น้ำมัน เป็นต้น เพื่อส่งไปกำจัดยังหน่วยงานที่ได้รับอนุญาตจากหน่วยงานราชการ หรือจะส่งไปขายยังบริษัทรับกำจัดกากของเสียที่ได้รับอนุญาตจากหน่วยงานราชการ 	<ul style="list-style-type: none"> พื้นที่โครงการ 	ตลอดช่วงดำเนินการ	บริษัท กัลฟ์ พิต จำกัด

ตารางที่ 7.3-3

ตารางสรุปมาตรการป้องกันและแก้ไขผลกระทบสิ่งแวดล้อม ระยะดำเนินการ ตำบลบางยางพร อำเภอปลวกแดง จังหวัดระยอง (ต่อ)

องค์ประกอบด้านสิ่งแวดล้อม	มาตรการป้องกันและแก้ไขผลกระทบสิ่งแวดล้อม	สถานที่ดำเนินการ	ระยะเวลา	ผู้รับผิดชอบ
6. ด้านการจัดการกากของเสีย (ต่อ)	<ul style="list-style-type: none"> จัดทำบันทึกชนิด ปริมาณกากของเสียที่เกิดขึ้น และการขนส่งออกนอกพื้นที่โครงการฯ โดยระบุแหล่งที่ส่งไปจำหน่ายหรือกำจัด 	<ul style="list-style-type: none"> พื้นที่โครงการ 	ตลอดช่วงดำเนินการ	บริษัท กัลฟ์ จำกัด
7. ด้านการระบายน้ำและควบคุมน้ำท่วม	<ul style="list-style-type: none"> จัดให้มีรางระบายน้ำฝนภายในพื้นที่โครงการเชื่อมต่อกับระบบระบายน้ำฝนของสวนอุตสาหกรรมปลวกแดง จัดให้มีบ่อหน่วงน้ำฝนขนาดความจุรวมกันไม่น้อยกว่า 99,797 ลูกบาศก์เมตร ซึ่งสามารถรองรับปริมาณน้ำฝนได้ 3 ชั่วโมง เพื่อควบคุมอัตราการระบายน้ำออกจากพื้นที่โครงการให้เหมาะสมและป้องกันปัญหาน้ำท่วมในพื้นที่โครงการ น้ำฝนบนเบื่อน จะถูกระบายลงสู่บ่อแยกน้ำมัน (Oil Separator) เพื่อแยกน้ำมันนั้น น้ำที่ไม่ปนเป็นอนจะระบายลงสู่บ่อพักน้ำทิ้งรวม เพื่อตรวจสอบคุณภาพน้ำทิ้งให้ได้มาตรฐานตามที่สวนอุตสาหกรรมฯ กำหนด ก่อนระบายลงสู่ระบบบำบัดน้ำเสียส่วนกลางของสวนอุตสาหกรรมปลวกแดงต่อไป ตรวจสอบบรณะระบายน้ำฝนในพื้นที่โครงการอย่างต่อเนื่องและสม่ำเสมอ เพื่อไม่ให้เกิดปัญหาการอุดตัน ทำความสะอาดทางระบายน้ำต่างๆ ภายในช่วงฤดูแล้งของทุกปี เพื่อเพิ่มประสิทธิภาพในการระบายน้ำในพื้นที่โครงการ สนับสนุนหน่วยงานผู้รับผิดชอบหน่วยปฏิบัติการชุดลอกแก๊สลงน้ำดังกล่าว 	<ul style="list-style-type: none"> พื้นที่โครงการ 	ตลอดช่วงดำเนินการ	บริษัท กัลฟ์ จำกัด
8. ด้านเศรษฐกิจสังคม	<p>มาตรการทั่วไป</p> <ul style="list-style-type: none"> กำหนดมาตรการในการพิจารณาปรับคนในท้องถิ่น ที่มีคุณสมบัติเหมาะสมตามความต้องการของบริษัทฯ เข้าทำงานเป็นอันดับแรก เพื่อลดผลกระทบต่อความสัมพันธ์ของประชาชนและชุมชน โดยมีประชาชนสัมพันธ์ให้ชุมชนทราบในช่วงที่มีตำแหน่งงานว่าง กำหนดมาตรการในการคืนประโยชน์ให้กับชุมชน เช่น ร่วมกิจกรรมการดูแลรักษาหญ้าไร่ร่วมกับสวนอุตสาหกรรม โรงงานอื่นๆ หรือหน่วยงานที่เกี่ยวข้อง การสนับสนุนหน่วยงานการศึกษาหรือหน่วยงานสาธารณสุขในพื้นที่ การส่งเสริมและทำบุญบำรุงศาสนา การสนับสนุนสาธารณประโยชน์ต่างๆ เป็นต้น 	<ul style="list-style-type: none"> หมู่บ้าน (ชุมชน) ที่อยู่ภายในรัศมีพื้นที่ศึกษา 5 กิโลเมตร (ตารางที่ 8) ที่คาดว่าจะได้รับผลกระทบในด้านปัจจัยสิ่งแวดล้อมต่างๆ จากการพัฒนาโครงการ บริเวณที่มีโครงการดำเนินการ 	ตลอดช่วงดำเนินการ	บริษัท กัลฟ์ จำกัด

ตารางที่ 7.3-3

ตารางสรุปมาตรการป้องกันและแก้ไขผลกระทบสิ่งแวดล้อม ระยะดำเนินการ
โครงการโรงไฟฟ้าปลวกแดง ของบริษัท กัลฟ์ พีดี จำกัด ตั้งอยู่ที่สวนอุตสาหกรรมปลวกแดง ตำบลบาย่างพร อำเภอบลวกแดง จังหวัดระยอง (ต่อ)

องค์ประกอบด้านสิ่งแวดล้อม	มาตรการป้องกันและแก้ไขผลกระทบสิ่งแวดล้อม	สถานที่ดำเนินการ	ระยะเวลา	ผู้รับผิดชอบ
<p>8. ด้านเศรษฐกิจสังคม (ต่อ)</p>	<p>มาตรการป้องกันและแก้ไขผลกระทบสิ่งแวดล้อม</p> <ul style="list-style-type: none"> • มอบหมายให้มีผู้รับผิดชอบในการรับเรื่องร้องเรียน ตลอดจนรับฟังความคิดเห็น และข้อเสนอแนะ โดยผู้ได้รับผลกระทบสามารถร้องเรียนลักษณะผลกระทบหรือปัญหาที่เกิดขึ้นผ่านช่องทางต่างๆมายังโรงไฟฟ้า ได้แก่ โดยวาจา โทรศัพท์ บันทึกลงจดหมาย จดหมายอิเล็กทรอนิกส์ แฟกซ์ เป็นต้น • ดังรูปที่ 7.3-2 • เปิดโอกาสให้ชุมชนเข้าเยี่ยมชมโรงไฟฟ้าเพื่อคลายความวิตกกังวล • จัดให้มีนโยบายเสริมสร้างคุณภาพชีวิต สนับสนุนและส่งเสริมธุรกิจชุมชน เพื่อส่งเสริมให้ชุมชนมีการพัฒนาด้านเศรษฐกิจและสังคมอย่างยั่งยืน • ปฏิบัติและดำเนินงานตามขั้นตอนที่ระบุไว้ในแผนปฏิบัติการฯ อย่างเคร่งครัด เพื่อลดการเกิดอุบัติเหตุและผลกระทบทั้งต่อโครงการและต่อชุมชน • กรณีที่พิสูจน์ได้ว่าโรงไฟฟ้าเป็นต้นเหตุของผลกระทบดังกล่าว ต้องเร่งดำเนินการแก้ไขและจัดทำเป็นทะเบียนฐานข้อมูลเป็นรายบุคคลหรือกลุ่มบุคคลที่ได้รับผลกระทบ และกำหนดเป็นมาตรการป้องกันปัญหาที่รัดกุมยิ่งขึ้น • กำหนดให้จัดทำทะเบียนผู้ได้รับผลกระทบโดยรวบรวมประเด็นจากข้อร้องเรียน หรือเหตุการณ์ที่เกิดขึ้นจัดทำเป็นทะเบียนหลักฐานที่ชัดเจน รวมทั้งข้อมูลการพิสูจน์ข้อเท็จจริง การแก้ไขปัญหาพร้อมทั้งข้อต่อรองต่างๆ เพื่อรวบรวมไว้เป็นหลักฐานทะเบียนข้อมูลจากการดำเนินงานของโรงไฟฟ้า • ในกรณีที่เกิดความไม่เข้าใจกันขึ้นระหว่างโรงไฟฟ้าและชุมชน โครงการจะต้องประชาสัมพันธ์ชี้แจงข้อเท็จจริงให้แก่ประชาชนโดยเร่งด่วน ผ่านช่องทางหรือสื่อต่างๆ เพื่อให้ประชาชนได้รับความรู้ข้อมูลที่แท้จริง และพร้อมที่จะแสดงให้เห็นว่าโครงการมีความรับผิดชอบต่อและสนใจต่อความรู้สึกของประชาชน 	<p>ตรวจวัดทัศนียภาพ สิ่งแวดล้อม และหน่วยงานราชการที่เกี่ยวข้อง</p>		
	<p>มาตรการด้านการประชาสัมพันธ์</p> <p>1. วัตถุประสงค์ของการประชาสัมพันธ์</p> <ul style="list-style-type: none"> • เพื่อเปิดโอกาสให้ประชาชนโดยรอบพื้นที่โครงการได้รับทราบข้อมูลข่าวสารของโครงการอย่างต่อเนื่องตั้งแต่ระยะก่อนก่อสร้างโครงการ ระยะก่อสร้างโครงการ และระยะดำเนินการ • เป็นช่องทางสื่อสารระหว่างชุมชนที่อยู่โดยรอบพื้นที่โครงการกับโครงการ เพื่อรับฟังความคิดเห็นของประชาชนโดยรอบที่อาจจะได้รับผลกระทบจากการดำเนินงานของโครงการ ตลอดจนเปิดโอกาสให้ประชาชนได้แสดงความคิดเห็น ให้ข้อเสนอแนะต่อโครงการ 			

ตารางที่ 7.3-3

ตารางสรุปมาตรการป้องกันและแก้ไขผลกระทบสิ่งแวดล้อม ระยะดำเนินการ

โครงการโรงไฟฟ้าปลวกแดง ของบริษัท กัลฟ์ พิตี จำกัด ตั้งอยู่ที่สวนอุตสาหกรรมปลวกแดง ตำบลมายางพร อำเภอปลวกแดง จังหวัดระยอง (ต่อ)

องค์ประกอบด้านสิ่งแวดล้อม	มาตรการป้องกันและแก้ไขผลกระทบสิ่งแวดล้อม	สถานที่ดำเนินการ	ระยะเวลา	ผู้รับผิดชอบ
<p>8. ด้านเศรษฐกิจสังคม (ต่อ)</p>	<p>2. ช่องทางประชาสัมพันธ์/ช่องทางเผยแพร่ข้อมูลข่าวสารของโครงการ อย่างเป็นทางการ อย่างน้อย 1 ช่องทาง อย่างใดอย่างหนึ่งดังต่อไปนี้หรือกิจกรรมอื่นๆ ที่สอดคล้องกับวัตถุประสงค์ดังกล่าว อาทิ เช่น</p> <ul style="list-style-type: none"> • ผ่านสื่อท้องถิ่น เช่น ผ่านเสียงตามสายของหน่วยงานราชการในพื้นที่ ผ่านเสียงตามสายของชุมชน หรือผ่านสื่อเคเบิลท้องถิ่น ตามความเหมาะสม • ผ่านการตีพิมพ์ประกาศ/บอร์ดประชาสัมพันธ์ของหน่วยงานราชการในพื้นที่ ชุมชนหรือในที่สาธารณะที่ประชาชนโดยทั่วไปสามารถมองเห็นได้ เช่น บอร์ดประชาสัมพันธ์ของอำเภอที่เกี่ยวข้องกับโครงการ บอร์ดประชาสัมพันธ์ของชุมชนที่เกี่ยวข้อง หรือบอร์ดประชาสัมพันธ์ของหน่วยงานสาธารณสุขในพื้นที่ศึกษา รวมถึงบริเวณที่ตั้งของโครงการ • การวางแผนประชาสัมพันธ์/แผนพับของโครงการ เพื่อดำเนินการเผยแพร่รายละเอียดโครงการ ความก้าวหน้าของโครงการ (ในแต่ละระยะของการดำเนินงาน) ข้อมูลความปลอดภัยและการป้องกันเหตุฉุกเฉิน ช่องทางการติดต่อกรณีเกิดเหตุฉุกเฉิน และช่องทางการรับเรื่องราวร้องเรียนที่เกิดขึ้นจากการดำเนินงานของโครงการ ช่องทางการติดต่อสื่อสารของโครงการ เป็นต้น โดยวางไว้ ณ จุดประชาสัมพันธ์ของหน่วยงานราชการ ชุมชนหรือจุดที่ประชาชนในพื้นที่เข้าถึง • ผ่านการประชาสัมพันธ์ด้วยวิธีการอื่นๆ ตามความเหมาะสม เช่น วิธีการเคาะประตูบ้าน รถกระจายเสียง เป็นต้น <p>ทั้งนี้ ในการดำเนินงานประชาสัมพันธ์โครงการ ต้องมีรายละเอียดโครงการ ความก้าวหน้าของโครงการ จากการพัฒนาโครงการและการประชาสัมพันธ์และแก้ไขผลกระทบสิ่งแวดล้อม ช่องทางการติดต่อสื่อสารกับโครงการ ช่องทางการรับเรื่องราวร้องเรียนจากภาคการดำเนินงานของโครงการ ช่องทางการติดต่อกรณีเกิดเหตุฉุกเฉิน</p>			
<p>9. ด้านการประชาสัมพันธ์และการมีส่วนร่วมของประชาชน</p>	<ul style="list-style-type: none"> • เผยแพร่ข้อมูลข่าวสาร และประชาสัมพันธ์ผ่านรายละเอียดโครงการ กิจกรรมการตรวจวัดสิ่งแวดล้อมให้กับหน่วยงานท้องถิ่น และชุมชนในพื้นที่รับทราบ พร้อมเปิดโอกาสให้ชุมชนเข้ามามีส่วนร่วมในการติดตาม ตรวจสอบโครงการฯ ตลอดจนอยู่โครงการฯ ในช่องทางหลายรูปแบบ เช่น แผ่นพับ สื่อ หรือกิจกรรมอื่นๆ ที่สอดคล้องกับวัตถุประสงค์ของมาตรการดังกล่าว • การมีส่วนร่วมให้ข้อคิด ข้อเสนอแนะ 	<ul style="list-style-type: none"> • พื้นที่ชุมชนในพื้นที่ศึกษาวัดมี 5 กิโลเมตร จากที่ตั้งโครงการ โรงไฟฟ้าปลวกแดง 	<p>ตลอดช่วงดำเนินการ</p>	<p>บริษัท กัลฟ์ พิตี จำกัด และคณะกรรมการติดตามตรวจสอบ</p>

ตารางที่ 7.3-3

ตารางสรุปมาตรการป้องกันและแก้ไขผลกระทบสิ่งแวดล้อม ระยะดำเนินการ ตำบลบางยางพร อำเภอปลวกแดง จังหวัดระยอง (ต่อ)

โครงการโรงไฟฟ้าปลวกแดง ของบริษัท กัลฟ์ พิตี จำกัด ตั้งอยู่ที่สวนอุตสาหกรรมปลวกแดง ตำบลบางยางพร อำเภอปลวกแดง จังหวัดระยอง (ต่อ)

องค์ประกอบด้านสิ่งแวดล้อม	มาตรการป้องกันและแก้ไขผลกระทบสิ่งแวดล้อม	สถานที่ดำเนินการ	ระยะเวลา	ผู้รับผิดชอบ
<p>9. ด้านการประชาสัมพันธ์และมีส่วนร่วมของประชาชน (ต่อ)</p>	<p>มาตรการป้องกันและแก้ไขผลกระทบสิ่งแวดล้อม</p> <ul style="list-style-type: none"> ➢ จัดประชุม/สนทนากลุ่มย่อยปีละ 1 ครั้ง ในระยะ 5 ปีแรกของการดำเนินงาน และให้ดำเนินการจัดประชุม/สนทนา 3 ปีต่อ 1 ครั้ง ตลอดอายุของการดำเนินงานโครงการโรงไฟฟ้าปลวกแดง โดยมีวิธีการดังนี้ <ul style="list-style-type: none"> - ประสานงานแจ้งต่อหน่วยงานราชการ และองค์กรปกครองส่วนท้องถิ่น - ดำเนินการสนทนากลุ่มย่อยในระดับตำบล/อำเภอ โดยให้ความสำคัญกับกลุ่มที่เคยเก็บข้อมูลไว้ในชั้นศึกษา ระยะก่อนก่อสร้าง และระยะก่อสร้าง โครงการโรงไฟฟ้าปลวกแดง - หัวข้อหลักของการประชุม เน้นการเปรียบเทียบสภาพก่อนหลังการพัฒนาโครงการ และการเปลี่ยนแปลงด้านสังคม วิถีชีวิต เศรษฐกิจและสิ่งแวดล้อม - จัดทำแบบสอบถามหลังการประชุม เน้นประเด็นเกี่ยวกับความคิดเห็นของชุมชนต่อโครงการ - สรุปผลการจัดสนทนากลุ่มย่อย 	<p>ในสวนอุตสาหกรรมปลวกแดง ซึ่งครอบคลุมพื้นที่ 4 ตำบล ใน 2 อำเภอ ของจังหวัดระยอง ดังตารางที่ 7.3-7 และรูปที่ 7.3-1</p>		
	<ul style="list-style-type: none"> • กำหนดมาตรการในการคืนประโยชน์ให้กับชุมชน รวมถึงกิจกรรมการดูแลรักษาทรัพยากรร่วมกับสวนอุตสาหกรรม โรงงานอื่นๆ หรือหน่วยงานที่เกี่ยวข้อง การสนับสนุนหน่วยงานการศึกษาหรือหน่วยงานสาธารณสุขในพื้นที่ การส่งเสริมและทำนุบำรุงศาสนา การสนับสนุนสาธารณประโยชน์ต่างๆ เป็นต้น • สร้างสัมพันธ์อันดีกับเจ้าหน้าที่ยุติธรรมและคนในชุมชน ด้วยการพัฒนาเชื่อมโยงอย่างสม่ำเสมอ และพร้อมที่จะแก้ไขปัญหาความเดือดร้อนที่อาจเกิดขึ้นจากโครงการฯ • เปิดรับข้อมูลข่าวสารจากชุมชนอย่างสม่ำเสมอและต่อเนื่อง • มอบหมายให้มีผู้รับผิดชอบในการรับเรื่องร้องเรียน เพื่อประชาสัมพันธ์โครงการตลอดจนรับฟังความคิดเห็น และข้อเสนอแนะ โดยผู้ได้รับผลกระทบสามารถร้องเรียนลักษณะผลกระทบหรือปัญหาที่เกิดขึ้นผ่านทางต่างๆ มายังโรงไฟฟ้า ได้แก่ โดยจาก โทรศัพท์ บ้านพัก จดหมาย อีเมล หรือ อีเล็คทรอนิคส์ แฟกซ์ เป็นต้น โดยมีผังขั้นตอนการรับเรื่องร้องเรียน แสดงดังรูปที่ 7.3-2 • สนับสนุนกิจกรรมส่งเสริมอนุรักษ์พันธุ์สัตว์น้ำ หรือสิ่งแวดล้อม อาทิ การปล่อยพันธุ์ปลาของหน่วยงานที่เกี่ยวข้อง ที่อ่างเก็บน้ำดอกกราย คลอง หรือแหล่งน้ำอื่นๆ ในท้องถิ่น 			

ตารางที่ 7.3-3

ตารางสรุปมาตรการป้องกันและแก้ไขผลกระทบสิ่งแวดล้อม ระยะดำเนินการ ตำบลบางยางพร อำเภอปลวกแดง จังหวัดระยอง (ต่อ)

องค์ประกอบด้านสิ่งแวดล้อม	มาตรการป้องกันและแก้ไขผลกระทบสิ่งแวดล้อม	สถานที่ดำเนินการ	ระยะเวลา	ผู้รับผิดชอบ
<p>10. ด้านสาธารณสุข/ อาชีวอนามัยและความปลอดภัย</p> <ul style="list-style-type: none"> จัดให้มีหน่วยพยาบาลเบื้องต้นและเวกซ์พื้นที่พื้นฐาน รวมทั้งรกรับส่งในกรณีฉุกเฉิน ตามกฎกระทรวง แรงงาน ว่าด้วยการจัดสวัสดิการในสถานประกอบการ พ.ศ.2548 ในบริเวณพื้นที่โรงไฟฟ้า ตรวจสอบสุขภาพพนักงานก่อนเข้าทำงาน และตรวจสุขภาพประจำปีละอย่างน้อยปีละ 1 ครั้ง จัดกิจกรรมเพื่อส่งเสริมสุขภาพ และให้ความรู้เพิ่มเติมด้านสิ่งแวดล้อมและสุขภาพแก่ชุมชน สนับสนุนหน่วยงานสาธารณสุขในพื้นที่ ทั้งในด้านส่งเสริม ฟื้นฟู ป้องกัน และการดูแลสุขภาพแก่ชุมชน สำรวจสถิติการเจ็บป่วยของประชาชนในรัศมี 5 กิโลเมตรจากที่ตั้งโครงการ <p>อาชีวอนามัย และความปลอดภัย</p> <ul style="list-style-type: none"> จัดตั้งคณะกรรมการความปลอดภัยอาชีวอนามัย และสภาพแวดล้อมในการทำงาน เพื่อดูแลและควบคุม การปฏิบัติงาน มีการประชุมระดับคณะกรรมการด้านความปลอดภัย อาชีวอนามัยและสภาพแวดล้อม ในการทำงาน อย่างน้อย 1 ครั้งต่อเดือน เพื่อประเมินผล เสนอแนวทางการแก้ไขปัญหา ปรับปรุงและ ส่งเสริมกิจกรรมด้านความปลอดภัย อาชีวอนามัย และสภาพแวดล้อมในการทำงาน จัดทำคู่มือความปลอดภัยในการทำงานของโครงการฯ (Safety Procedure) เพื่อใช้อ้างอิงในการ ปฏิบัติงานและมีกองบรมพนักงานโรงไฟฟ้า โดยคู่มือนี้จะสอดคล้องกับรายละเอียดของเครื่องจักร อุปกรณ์ต่างๆ ที่ติดตั้งภายในโรงไฟฟ้า และสอดคล้องกับข้อกำหนดว่าด้วยความปลอดภัยและ สิ่งแวดล้อมในการปฏิบัติงาน เช่น มีการฝึกอบรมหลักสูตรด้านความปลอดภัยในการทำงานให้แก่ พนักงานโรงไฟฟ้าใหม่ทุกคน เป็นต้น จัดเตรียมอุปกรณ์คุ้มครองความปลอดภัยส่วนบุคคล (Personal Protective Equipment) ให้กับ พนักงานทุกคนอย่างเพียงพอและเหมาะสมกับสภาพการทำงาน จัดให้มีอุปกรณ์ปฐมพยาบาลเบื้องต้นและเวชภัณฑ์พื้นฐาน รวมทั้งรกรับส่งในกรณีฉุกเฉิน ตาม กฎกระทรวงแรงงาน ว่าด้วยการจัดสวัสดิการในสถานประกอบการ พ.ศ.2548 ในบริเวณพื้นที่ โรงไฟฟ้า ระบุชนิดและจำนวนอุปกรณ์ความปลอดภัยต่างๆ โดยให้เป็นไปตามมาตรฐานที่กำหนดและให้มีการ ตรวจสอบความพร้อมของอุปกรณ์สม่ำเสมอ 	<p>มาตรการป้องกันและแก้ไขผลกระทบสิ่งแวดล้อม</p> <ul style="list-style-type: none"> พื้นที่โครงการ ชุมชนในรัศมี 5 กิโลเมตร พื้นที่โครงการ 	<ul style="list-style-type: none"> พื้นที่โครงการ ชุมชนในรัศมี 5 กิโลเมตร พื้นที่โครงการ 	<p>ตลอดช่วงดำเนินการ</p> <p>ตลอดช่วงดำเนินการ</p>	<p>บริษัท กัลฟ์ พิต จำกัด</p> <p>บริษัท กัลฟ์ พิต จำกัด</p>

ตารางที่ 7.3-3

ตารางสรุปมาตรการป้องกันและแก้ไขผลกระทบสิ่งแวดล้อม ระยะดำเนินการ
โครงการโรงไฟฟ้าปลวกแดง ของบริษัท กัลฟ์ พิต จำกัด ตั้งอยู่ที่สวนอุตสาหกรรมปลวกแดง ตำบลบางยางพร อำเภอปลวกแดง จังหวัดระยอง (ต่อ)

องค์ประกอบด้านสิ่งแวดล้อม	มาตรการป้องกันและแก้ไขผลกระทบสิ่งแวดล้อม	สถานที่ดำเนินการ	ระยะเวลา	ผู้รับผิดชอบ
<p>10 ด้านสาธารณสุข/ อาชีวอนามัย และความปลอดภัย (ต่อ)</p>	<p>มาตรการป้องกันและแก้ไขผลกระทบสิ่งแวดล้อม</p> <ul style="list-style-type: none"> ระบบไฟฟ้าและแสงสว่าง โครงการจัดให้มีระบบไฟฟ้าสำรองเมื่อเกิดสถานการณ์ฉุกเฉิน และมีการออกแบบให้มีความปลอดภัยและแสงสว่างเพียงพอต่อการปฏิบัติงานด้วย มีการตรวจสอบสุขภาพพนักงานก่อนเข้าทำงาน และตรวจประจำอย่างน้อย 1 ครั้งต่อปี มีการจัดกิจกรรมความปลอดภัย เพื่อกระตุ้นและฝึกทักษะการปฏิบัติด้านความปลอดภัย จัดให้มีระบบป้องกันเพลิงไหม้และระบบดับเพลิงของโรงไฟฟ้า ตาม National Fire Protection Association (NFPA) ข้อกำหนด และมาตรฐานต่างๆ ที่เกี่ยวข้อง กำหนดให้มีการตรวจสอบการทำงานของอุปกรณ์ป้องกันอย่างสม่ำเสมอ ตามที่กำหนดไว้ในคู่มือความปลอดภัยในการทำงานของโครงการฯ (Safety Procedure) กำหนดให้มีแผนฉุกเฉิน เพื่อใช้เป็นแนวทางในการปฏิบัติ ในกรณีเกิดเหตุฉุกเฉิน โดยแบ่งออกเป็น 2 ระดับ (ดังแสดงในรูปที่ 7.3-4) ดังนี้ <ul style="list-style-type: none"> - เหตุฉุกเฉินระดับที่หนึ่ง : เหตุฉุกเฉินระดับที่หนึ่งเป็นเหตุการณ์ที่เกิดขึ้นในบริเวณโรงไฟฟ้า ซึ่งผู้ประสานงานฉุกเฉินสามารถควบคุมสถานการณ์และจำกัดความเสียหายได้โดยอาศัยพนักงาน คนงาน และอุปกรณ์ต่างๆ ที่มีอยู่ในโรงงานกระทั่งเหตุการณ์กลับเข้าสู่ภาวะปกติ - เหตุฉุกเฉินระดับที่สอง : เหตุฉุกเฉินระดับที่สองเป็นเหตุการณ์ที่สามารถเกิดขึ้นได้ทั้งภายในและภายนอกโรงไฟฟ้า เมื่อมีผู้ประสานงานฉุกเฉินได้ประเมินสถานการณ์แล้วว่า แผนที่ได้เตรียมไว้สำหรับรองรับเหตุฉุกเฉินระดับที่หนึ่งไม่สามารถใช้ได้ ต้องขอความช่วยเหลือทั้งในด้านกำลังคน และอุปกรณ์ จากสวนอุตสาหกรรมปลวกแดง ในการควบคุมสถานการณ์ จัดให้มีการซ้อมแผนฉุกเฉินประจำปี ทั้งในส่วนของบริษัทเองและการซ้อมแผนฉุกเฉินร่วมกับสวนอุตสาหกรรมปลวกแดง รวมทั้งจัดให้มีการอบรมบุคลากรให้มีความรู้และเข้าใจในการบรรเทาเหตุฉุกเฉินอย่างน้อยปีละ 1 ครั้ง 			

ตารางที่ 7.3-3

ตารางสรุปมาตรการป้องกันและแก้ไขผลกระทบสิ่งแวดล้อม ระยะดำเนินการ ตำบลบางยางพร อำเภอปลวกแดง จังหวัดระยอง (ต่อ)

องค์ประกอบด้านสิ่งแวดล้อม	มาตรการป้องกันและแก้ไขผลกระทบสิ่งแวดล้อม	สถานที่ดำเนินการ	ระยะเวลา	ผู้รับผิดชอบ
<p>10 ด้านสาธารณสุข/ อาชีวอนามัย และความปลอดภัย (ต่อ)</p>	<p>มาตรการด้านการขนถ่ายน้ำมันดีเซล</p> <ul style="list-style-type: none"> การฝึกอบรมการปฏิบัติตามแผนฉุกเฉิน <ul style="list-style-type: none"> Environmental Health & Safety (EH&S) และคณะกรรมการความปลอดภัย มีหน้าที่จัดฝึกอบรมให้พนักงานทุกคนมีความรู้พื้นฐานเกี่ยวกับระเบียบการปฏิบัติงาน วิธีการปฏิบัติงานและเอกสารที่เกี่ยวข้อง และในกรณีที่มีการเปลี่ยนแปลงรายละเอียดของระเบียบการปฏิบัติงาน/เอกสารสนับสนุน ซึ่งเกี่ยวข้องกับการเตรียมพร้อมรับภาวะฉุกเฉิน ตลอดจนแผนการป้องกันและระงับภาวะฉุกเฉิน EH&S ต้องแจ้งรายละเอียดการเปลี่ยนแปลงให้พนักงานทุกคนรับทราบ การดำเนินการป้องกันน้ำมันรั่วไหล <ul style="list-style-type: none"> แผนก/ฝ่ายที่มีการปฏิบัติงานกับน้ำมัน จะต้องปฏิบัติตามวิธีปฏิบัติงาน เรื่อง Fuel Oil Unloading Procedure. สำหรับพนักงานผู้ปฏิบัติงานกับน้ำมัน จะต้องปฏิบัติตามด้วยความระมัดระวัง เพื่อมิให้เกิดการหกหรือออกสู่สิ่งแวดล้อมภายนอก โดยปฏิบัติตาม Fuel Oil Unloading Procedure และ MSDS ที่เกี่ยวข้อง การจัดเตรียม/ตรวจสอบอุปกรณ์สำหรับภาชนะบรรจุ จะต้องเตรียมอุปกรณ์สำหรับภาชนะบรรจุให้ตลอดเวลา ดังนี้ <ul style="list-style-type: none"> วัสดุอุปกรณ์ป้องกันอันตรายส่วนบุคคลที่เหมาะสม เช่น ถุงมือยาง ผ้าปิดปาก หน้ากากกรองอากาศ หรืออุปกรณ์ดูดซับอื่นตามความเหมาะสม เช่น ทราช ซิเลียส ผ้า หรือวัสดุอื่นๆ ที่มีคุณสมบัติในการดูดซับหรือป้องกันการกระจายของน้ำมัน สำหรับพนักงานผู้ปฏิบัติงานกับน้ำมัน จะต้องปฏิบัติงานด้วยความระมัดระวัง เพื่อมิให้เกิดการหกหรือไหลออกสู่สิ่งแวดล้อมภายนอก โดยปฏิบัติตาม Fuel Oil Unloading Procedure และ MSDS ที่เกี่ยวข้อง อุปกรณ์ป้องกันอันตรายส่วนบุคคลที่เหมาะสม เช่น ถุงมือยาง ผ้าปิดปาก หน้ากากกรองอากาศ หรืออุปกรณ์อื่นตามความเหมาะสม ภาชนะสำหรับใส่ของเสียที่เป็นน้ำมัน จะต้องมีการตรวจสอบสภาพถังบรรจุ วาล์ว และฉนวนนิรภัยเป็นประจำทุกวันเดือน โดยผู้ที่มีคุณสมบัติตามที่กฎหมายกำหนด 	<ul style="list-style-type: none"> พื้นที่โครงการ 		

ตารางที่ 7.3-3

ตารางสรุปมาตรการป้องกันและแก้ไขผลกระทบสิ่งแวดล้อม ระยะดำเนินการ
โครงการโรงไฟฟ้าปลวกแดง ของบริษัท กัลฟ์ พิต จำกัด ตั้งอยู่ที่สวนอุตสาหกรรมปลวกแดง ตำบลบางยางพร อำเภอปลวกแดง จังหวัดระยอง (ต่อ)

องค์ประกอบด้านสิ่งแวดล้อม	มาตรการป้องกันและแก้ไขผลกระทบสิ่งแวดล้อม	สถานที่ดำเนินการ	ระยะเวลา	ผู้รับผิดชอบ
<p>10. ด้านสาธารณสุข/ อาชีวอนามัย และความปลอดภัย (ต่อ)</p>	<p>มาตรการป้องกันและแก้ไขผลกระทบสิ่งแวดล้อม</p> <ul style="list-style-type: none"> • การดำเนินการตอบโต้เหตุการณ์น้ำมันรั่วไหลจะต้องเตรียมอุปกรณ์ฉุกเฉินไว้ตลอดเวลา ดังนี้ <ul style="list-style-type: none"> - กรณีน้ำมันรั่วไหลปริมาณเล็กน้อย -> ในกรณีเกิดเหตุฉุกเฉินน้ำมันหกรั่วไหลในปริมาณไม่มากนัก ให้ผู้ประสบเหตุเข้าทำการแก้ไขโดยทันที นำทราย ขี้เลื่อย หรือวัสดุอื่นๆ ที่ทางหน่วยงานจัดเตรียมไว้ให้ มาโรยรอบบริเวณที่มีน้ำมันหกรั่วไหล เพื่อไม่ให้มันไหลไปไกล -> แจ้งให้หัวหน้างาน และพนักงานที่รับผิดชอบดูแลพื้นที่ที่มีน้ำมันรั่วไหลทราบทันที เพื่อช่วยกันป้องกันระงับเหตุการณืที่เกิดขึ้น -> ใช้เศษผ้าหรือวัสดุดูดซับน้ำมันในการทำความสะอาดในบริเวณที่มีน้ำมันหกรั่วไหล -> รวบรวมวัสดุทั้งหมดที่ใช้ในการแก้ไขระงับเหตุฉุกเฉินรั่วไหล นำไปทิ้งในภาชนะที่จัดเตรียมไว้สำหรับรวบรวมขยะอันตราย (ตามระเบียบปฏิบัติงานการจัดการของเสีย) -> ทำความสะอาดบริเวณที่เกิดน้ำมันหกรั่วไหลให้เรียบร้อย เพื่อป้องกันมิให้เกิดผลกระทบต่อสิ่งแวดล้อม -> หัวหน้างาน และพนักงานผู้รับผิดชอบพื้นที่ที่มีการหกรั่วไหลทำการประพรมพ่นยาตามการป้องกัน เพื่อมิให้เกิดกลิ่นขึ้น - กรณีน้ำมันหกรั่วไหลในปริมาณมาก -> ผู้ประสบเหตุพบน้ำมันหกรั่วไหลปริมาณมากให้รีบแจ้งหัวหน้าหน่วยงานหรือพนักงานที่รับผิดชอบดูแลพื้นที่และผู้ที่เกี่ยวข้องทันที เพื่อเข้าแก้ไขเหตุการณ์ฉุกเฉิน -> กรณีที่น้ำมันหกรั่วไหลจำนวนมาก เพื่อป้องกันการแพร่กระจายในวงกว้างมากขึ้น และสะดวกในการแก้ไขระงับเหตุ -> การเข้าปฏิบัติการเกี่ยวกับน้ำมัน ผู้ทำการระงับเหตุควรอยู่ทางต้นเหนือลม เพื่อหลีกเลี่ยงไอระเหยของน้ำมัน รวมทั้งมีอุปกรณ์ที่เกี่ยวข้องกับความปลอดภัย เช่น หน้ากากกันไอระเหย เพื่อความปลอดภัย -> การระงับเหตุการณืรั่วไหลของน้ำมัน ดำเนินการตามแผนป้องกันและตอบโต้ฉุกเฉินหกรั่วไหล 			

ตารางที่ 7.3-3

ตารางสรุปมาตรการป้องกันและแก้ไขผลกระทบสิ่งแวดล้อม ระยะดำเนินการ
โครงการโรงไฟฟ้าปลวกแดง ของบริษัท กัลฟ์ พีดี จำกัด ตั้งอยู่ที่สวนอุตสาหกรรมปลวกแดง ตำบลบางยางพร อำเภอปลวกแดง จังหวัดระยอง (ต่อ)

องค์ประกอบด้านสิ่งแวดล้อม	มาตรการป้องกันและแก้ไขผลกระทบสิ่งแวดล้อม	สถานที่ดำเนินการ	ระยะเวลา	ผู้รับผิดชอบ
<p>10. ด้านสาธารณสุข/อาชีวอนามัยและความปลอดภัย (ต่อ)</p>	<p>มาตรการด้านความปลอดภัยในกระบวนการขนส่ง</p> <p>การดำเนินการขนส่งวัสดุอันตรายให้ปลอดภัยต่อชุมชน ทวีภัยสิน และสิ่งแวดล้อมนั้น ผู้ประกอบการขนส่งสารเคมีหรือวัสดุอันตราย ต้องปฏิบัติตามที่กำหนดไว้ในคู่มือความปลอดภัยในการทำงานของโครงการฯ (Safety Procedure) กฎหมายและมาตรฐานที่เกี่ยวข้อง อาทิ เช่น คู่มือการขนส่งวัสดุอันตรายของกรมควบคุมมลพิษ, ก้นยาน 2554 คู่มือการบริหารและการจัดการสารเคมีอันตรายในสถานประกอบการ, กรกฎาคม 2556 ประกาศกรมโรงงานอุตสาหกรรม เรื่อง คู่มือการเก็บรักษาสารเคมีและวัสดุอันตราย พ.ศ.2550 และประกาศกระทรวงอุตสาหกรรม เรื่อง การขนส่งวัตถุอันตรายที่กรมโรงงานอุตสาหกรรมรับผิดชอบ พ.ศ.2558 อาทิเช่น</p> <ul style="list-style-type: none"> • ขอใบอนุญาตประกอบการขนส่ง • ติดเครื่องหมายฉลากและป้ายบนรถขนส่งสารเคมี ให้ถูกต้องตามข้อกำหนดของกรมการขนส่งทางบก • จัดแยกและขนถ่ายสารเคมีให้ถูกต้องและปลอดภัย • จัดทำใบกำกับการขนส่ง (Shipping Paper) • จัดทำข้อมูลความปลอดภัยของสารเคมี (Material Safety Data Sheet : MSDS) เกี่ยวกับลักษณะอันตรายตามคุณสมบัติของวัตถุดิบฯ ทั้งภาษาไทย และภาษาอังกฤษ • จัดหาเครื่องมือและอุปกรณ์คุ้มครองความปลอดภัยส่วนบุคคล (Personal Protective Equipment) ไว้ประจำรถขนส่งสารเคมี • จัดฝึกอบรมพนักงานขับรถให้ความรู้ ความเข้าใจเกี่ยวกับอันตรายของสารเคมีที่ขนส่ง และมีทักษะในการขับรถขนส่งสารเคมีอย่างปลอดภัย รวมทั้งสามารถแก้ไขปัญหาเบื้องต้นได้เมื่อเกิดเหตุฉุกเฉิน 	<ul style="list-style-type: none"> • ผู้ประกอบการขนส่งสารเคมีหรือวัสดุอันตรายที่ทำสัญญาซื้อขายกับโครงการ 		
	<p>มาตรการด้านความปลอดภัยในการเก็บกักสารเคมี</p> <p>มาตรการด้านความปลอดภัยในการเก็บกักสารเคมี ของโรงไฟฟ้าปลวกแดง จะต้องปฏิบัติตามประกาศกรมโรงงานอุตสาหกรรม เรื่อง คู่มือเก็บรักษาสารเคมีและวัสดุอันตราย พ.ศ.2550 และคู่มือบริหารและการจัดการสารเคมีอันตรายในสถานประกอบการ, กรกฎาคม 2556 อาทิ เช่น</p>	<ul style="list-style-type: none"> • พื้นที่โครงการ 		

ตารางที่ 7.3-3

ตารางสรุปมาตรการป้องกันและแก้ไขผลกระทบสิ่งแวดล้อม ระยะดำเนินการ
โครงการโรงไฟฟ้าปลวกแดง ของบริษัท กัลฟ์ พีดี จำกัด ตั้งอยู่ที่สวนอุตสาหกรรมปลวกแดง ตำบลบางยางพร อำเภอปลวกแดง จังหวัดระยอง (ต่อ)

องค์ประกอบด้านสิ่งแวดล้อม	มาตรการป้องกันและแก้ไขผลกระทบสิ่งแวดล้อม	สถานที่ดำเนินการ	ระยะเวลา	ผู้รับผิดชอบ
<p>10. ด้านสาธารณสุข/ อาชีวอนามัยและความปลอดภัย (ต่อ)</p>	<ul style="list-style-type: none"> จัดทำข้อมูลความปลอดภัยของสารเคมี (Material Safety Data Sheet : MSDS) เกี่ยวกับลักษณะอันตรายตามคุณสมบัติของวัตถุดิบฯ ทั้งภาษาไทย และภาษาอังกฤษ แบ่งวัตถุอันตรายรายการต่างๆ ออกเป็นชนิดที่ 1 (ต้องปฏิบัติตามหลักเกณฑ์และวิธีการที่กำหนด) ชนิดที่ 2 (ต้องแจ้งพนักงานเจ้าหน้าที่ทราบก่อนปฏิบัติตามหลักเกณฑ์และวิธีการที่กำหนด) ชนิดที่ 3 (ต้องได้รับใบอนุญาต) และชนิดที่ 4 (ห้ามผลิต จำหน่าย หรือมีไว้ในครอบครอง) สถานที่เก็บ วิธีการเก็บสารเคมีอันตราย ต้องปลอดภัยตามคุณลักษณะของสารเคมีอันตราย <p>มาตรการด้านความปลอดภัยในการใช้สารเคมี</p> <p>มาตรการด้านความปลอดภัยในการใช้สารเคมีของโครงการฯ จะยึดตามมาตรฐานของ OSHA และกฎกระทรวงกำหนดมาตรฐานในการบริหาร จัดการ และดำเนินการด้านความปลอดภัย อาชีวอนามัย และสภาพแวดล้อมในการทำงานเกี่ยวกับสารเคมีอันตราย พ.ศ.2556 โดยรายละเอียดของมาตรการดังกล่าวจะระบุในคู่มือความปลอดภัยในการทำงานของโครงการ (Safety Procedure) ประกอบด้วย</p> <ul style="list-style-type: none"> จัดทำข้อมูลความปลอดภัยของสารเคมี (Material Safety Data Sheet : MSDS) เกี่ยวกับลักษณะอันตรายตามคุณสมบัติของวัตถุดิบฯ ทั้งภาษาไทยและภาษาอังกฤษ ตั้งไว้ ณ จุดปฏิบัติงาน จัดให้มีป้ายห้าม ป้ายให้ปฏิบัติ หรือป้ายเตือน ในการทำงานเกี่ยวกับสารเคมีอันตรายไว้ในที่เปิดเผยเห็นได้ชัดเจน จัดให้มีสถานที่และอุปกรณ์เพื่อคุ้มครองความปลอดภัย ในบริเวณที่ทำงานเกี่ยวกับสารเคมีอันตราย ได้แก่ ที่ล้างตา ที่ล้างมือและหน้า และมีกบฏีชำระล้างร่างกายจากสารเคมีอันตราย จัดอุปกรณ์คุ้มครองความปลอดภัยส่วนบุคคล (Personal Protective Equipment) ตามลักษณะอันตรายและความรุนแรงของสารเคมี หรือลักษณะของงานให้พนักงานสวมใส่ เพื่อป้องกันอันตรายที่อาจเกิดขึ้น 	<ul style="list-style-type: none"> พื้นที่โครงการ 		

ตารางที่ 7.3-3

ตารางสรุปมาตรการป้องกันและแก้ไขผลกระทบสิ่งแวดล้อม ระยะดำเนินการ ตารางงบประมาณ จ้างเหมาช่าง (ต่อ)

โครงการไฟฟ้าปลวกแดง ของบริษัท กัลฟ์ พิต จำกัด ตั้งอยู่ที่สวนอุตสาหกรรมปลวกแดง ตำบลบางยางพร อำเภอปลวกแดง จังหวัดระยอง (ต่อ)

องค์ประกอบด้านสิ่งแวดล้อม	มาตรการป้องกันและแก้ไขผลกระทบสิ่งแวดล้อม	สถานที่ดำเนินการ	ระยะเวลา	ผู้รับผิดชอบ
<p>10. ด้านสาธารณสุข/อาชีวอนามัยและความปลอดภัย (ต่อ)</p>	<ul style="list-style-type: none"> จัดให้มีมาตรการป้องกันอันตรายที่อาจเกิดขึ้นจากสารเคมี ในบริเวณสถานที่เก็บรักษาสารเคมีอันตราย รวมทั้งมาตรการป้องกันและการแก้ไขภัยอันตรายที่เกิดขึ้น เช่น มีระบบระบายอากาศที่เหมาะสม มีการป้องกันสาเหตุที่อาจทำให้เกิดอัคคีภัย จัดทำคันกัน (Dike) กักมิให้สารเคมีไหลออกจากสถานที่เก็บรักษาสารเคมีอันตราย และมีรั้วระบระบายสารเคมีที่รั่วไหลเพื่อนำไปกำจัดอย่างปลอดภัย โดยต้องแยกออกจากระบบระบายน้ำ จัดให้มีระบบป้องกันและควบคุม เพื่อมิให้ระดับความเข้มข้นของสารเคมีอันตรายในบรรยากาศของสถานที่ทำงาน หรือสถานที่เก็บรักษาสารเคมีอันตรายเกินขีดจำกัดความเข้มข้นของสารเคมีอันตรายตามที่กำหนด จัดให้มีการตรวจวัดและวิเคราะห์ระดับความเข้มข้นของสารเคมีอันตรายในบรรยากาศของสถานที่ทำงานและสถานที่เก็บรักษาสารเคมีอันตราย จัดเตรียมอุปกรณ์ดับเพลิง รวมทั้งจัดอุปกรณ์และเวชภัณฑ์การปฐมพยาบาลให้คู่กันให้เหมาะสม กำหนดความปลอดภัยของบุคคล เพื่อทำหน้าที่ปรับปรุงแผนความปลอดภัยในการใช้สารเคมี (เฝ้าเคมี) นักเคมี และผู้จัดการฝ่ายอาชีวอนามัย ความปลอดภัย และสิ่งแวดล้อม จะต้องตรวจสอบ และจัดทำแผนการตรวจสอบสารเคมีอันตรายที่มีขึ้นแต่ละพื้นที่ทำงานพร้อมทั้งให้มีการทบทวนและปรับปรุงแผน อย่งน้อยปีละ 1 ครั้ง มีการอบรมให้พนักงานที่ต้องทำงานเกี่ยวข้องกับสารเคมีทราบถึงวิธีการใช้งานสารเคมีต่างๆ อย่างปลอดภัย รวมถึงแนวทางการปฏิบัติเพื่อป้องกันและตรวจสอบการรั่วไหลของสารเคมี 			
<p>11. ด้านการเกิดอันตรายร้ายแรง</p>	<p>มาตรการเชิงป้องกันระบบท่อส่งก๊าซธรรมชาติและท่อส่งน้ำมันดีเซลในพื้นที่โครงการ</p> <ul style="list-style-type: none"> กำหนดให้พื้นที่บริเวณสถานที่ควบคุมความดันและวัดปริมาณการก๊าซธรรมชาติเป็นพื้นที่เฉพาะ ห้ามมีการทำงานที่เกี่ยวข้องกับความร้อนหรือประกายไฟ โดยจัดทำป้ายเตือนอันตรายบริเวณสถานที่ควบคุมความดันและวัดปริมาณการก๊าซธรรมชาติและบริเวณเก็บน้ำมันดีเซล ในกรณีที่มีความจำเป็นต้องเข้าไปในพื้นที่ดังกล่าว จะต้องมีการตรวจสอบและควบคุมอย่างเคร่งครัด พร้อมมีระบบการขออนุญาตที่ถูกต้อง 	<ul style="list-style-type: none"> พื้นที่โครงการ 	<p>ตลอดช่วงดำเนินการ</p>	<p>บริษัท กัลฟ์ พิต จำกัด</p>

ตารางที่ 7.3-3

ตารางสรุปมาตรการป้องกันและแก้ไขผลกระทบสิ่งแวดล้อม ระยะดำเนินการ
ของ บริษัท กัลฟ์ พีดี จำกัด ตั้งอยู่ที่สวนอุตสาหกรรมปลวกแดง ตำบลบาย่างพร อำเภอบลวกแดง จังหวัดระยอง (ต่อ)

องค์ประกอบด้านสิ่งแวดล้อม	มาตรการป้องกันและแก้ไขผลกระทบสิ่งแวดล้อม	สถานที่ดำเนินการ	ระยะเวลา	ผู้รับผิดชอบ
11. ด้านการเกิดอันตรายร้ายแรง (ต่อ)	<p>มาตรการป้องกันและแก้ไขผลกระทบสิ่งแวดล้อม</p> <ul style="list-style-type: none"> บำรุงรักษาระบบท่อส่งก๊าซธรรมชาติ ระบบท่อส่งน้ำมันดีเซล และอุปกรณ์ในการปฏิบัติงานให้มีสภาพพร้อมใช้งานและมีการเฝ้าระวัง เพื่อให้เกิดความปลอดภัยอยู่เสมอ จัดให้มีการตรวจสอบความหนาแน่นของเส้นท่อส่งก๊าซธรรมชาติ และระดับสีทพรของเส้นท่ออย่างสม่ำเสมอ สำรวจหารอยรั่วของระบบขนส่งก๊าซธรรมชาติและน้ำมันดีเซลทางท่อ (Leakage Survey) ให้เป็นไปตามมาตรฐานที่เกี่ยวข้อง กำหนดเขตอันตรายและมาตรการควบคุมและป้องกัน เพื่อความปลอดภัยโดยเคร่งครัด เช่น เขตห้ามสูบบุหรี่ เขต Hot Work ต้องมีการขออนุญาต เป็นต้น จัดให้มีระบบตรวจสอบการรั่วไหลของก๊าซธรรมชาติ โดยใช้เครื่องวัดก๊าซเป็นตัวจับการรั่วไหลของก๊าซ ได้แก่ จุดเชื่อมต่อที่อยู่เหนือพื้นดินบริเวณสถานีควบคุมความดันและวัดปริมาณก๊าซ และ Gas Compressor อย่างสม่ำเสมอตามที่กำหนดไว้ในคู่มือความปลอดภัยในการทำงานของโครงการ (Safety Procedure) จัดให้มีการติดตั้งป้ายแสดงแนวท่อ พร้อมทั้งแสดงค่าเตือน ทั้งนี้เพื่อป้องกันการกระทำใดๆ ในบริเวณพื้นที่เหนือแนวท่อที่จะส่งผลกระทบต่อแนวท่อ และเพื่อให้ผู้ที่เห็นเหตุการณ์ผิดปกติสามารถแจ้งต่อผู้รับผิดชอบได้ จัดทำและบังคับใช้ระเบียบวิธีการปฏิบัติงาน เพื่อความปลอดภัยในการทำงานเกี่ยวกับท่อส่งก๊าซธรรมชาติ จัดให้มีระบบควบคุมการ Shutdown และระบบการทำงานของ Relief Valve ให้สามารถตรวจสอบความผิดปกติของความดันภายในเส้นท่อได้อย่างถูกต้องและรวดเร็ว ตั้งกั้นน้ำมันดีเซลจะตั้งอยู่ในบริเวณที่มีคนคอนกรีตล้อมรอบ ซึ่งสามารถรองรับน้ำมันเชื้อเพลิงได้ร้อยละ 100 ของปริมาณความจุของถังไปใหญ่ที่สุดในการกรณีที่ถังเก็บแตกหรือรั่วรั่วตามกฎกระทรวงเรื่องคณังน้ำมัน พ.ศ.2556 ของกระทรวงพลังงาน 			

ตารางที่ 7.3-3

ตารางสรุปมาตรการป้องกันและแก้ไขผลกระทบสิ่งแวดล้อม ระยะดำเนินการ

โครงการโรงไฟฟ้าปลวกแดง ของบริษัท กัลฟ์ พิต จำกัด ตั้งอยู่ที่สวนอุตสาหกรรมปลวกแดง ตำบลบางยางพร อำเภอปลวกแดง จังหวัดระยอง (ต่อ)

องค์ประกอบด้านสิ่งแวดล้อม	มาตรการป้องกันและแก้ไขผลกระทบสิ่งแวดล้อม	สถานที่ดำเนินการ	ระยะเวลา	ผู้รับผิดชอบ
11. ด้านการเกิดอันตรายร้ายแรง (ต่อ)	<p>• บริเวณที่ใช้เป็นสถานีสูบน้ำของบรรทุก จะมีลักษณะเป็นพื้นคอนกรีตที่มีคันล้อมรอบ เพื่อให้มีน้ำฝนที่ไหลชะคราบน้ำมันที่อาจหกหรือรั่วไหลในบริเวณดังกล่าว ไหลลงสู่ท่อรวบรวมน้ำเสีย เพื่อส่งไปบำบัดแยกน้ำมัน (Oil Separator) ต่อไป</p> <p>มาตรการในการควบคุมฝุ่นละออง</p> <p>กำหนดให้มีเขตอันตรายขึ้น ผู้ที่เข้าไปในเขตอันตรายจะต้องปฏิบัติตามมาตรการควบคุมและป้องกันเพื่อความปลอดภัยโดยเคร่งครัด อาทิเช่น</p> <ul style="list-style-type: none"> • ห้ามสูบบุหรี่ • ห้ามนำไฟแช็ก ไม่ขีดไฟ หรือสิ่งทำให้เกิดประกายไฟ เข้าไปในเขตอันตรายที่ถูกกำหนดเอาไว้ • ห้ามนำหรือเก็บสารที่ช่วยในการเผาไหม้ในเขตอันตราย • ห้ามนำหรือเก็บสารที่เกิดสารสันดาปได้เองในเขตอันตราย เช่น พอตพอร์สหรือผง หรือขี้ขาว และ Magnesium Alloys เป็นต้น • งานที่เกี่ยวข้องกับความร้อน (Hot Work) เช่น งานเชื่อม ตัดโลหะ เป็นต้น จะต้องได้รับอนุญาตจากผู้มีอำนาจก่อน • ต้องมีการวางแผนมาตรการเกี่ยวกับความปลอดภัยก่อนเริ่มปฏิบัติงาน • ห้ามผู้ที่ไม่มีหน้าที่เกี่ยวข้องกับการปฏิบัติงานเข้าไปในเขตอันตราย 	<p>พื้นที่โครงการ</p> <ul style="list-style-type: none"> • พื้นที่โครงการ 		
	<p>แผนป้องกันและระงับเหตุฉุกเฉินและอัคคีภัยอันเกิดจากก๊าซธรรมชาติ</p> <ol style="list-style-type: none"> 1. วัตถุประสงค์ <ul style="list-style-type: none"> • เพื่อป้องกันการเกิดเพลิงไหม้ เนื่องจากก๊าซธรรมชาติ • เพื่อให้มีการเตรียมการ และดำเนินการในขณะเกิดเพลิงไหม้อย่างมีประสิทธิภาพ 2. ข้อมูลเบื้องต้นที่ควรทราบ <ul style="list-style-type: none"> • เพื่อให้เกิดความปลอดภัยในการปฏิบัติงานเกี่ยวกับก๊าซธรรมชาติ เราจะต้องทราบถึงคุณลักษณะต่างๆ ที่ก่อให้เกิดอันตรายจากก๊าซธรรมชาติ และวิธีปฏิบัติโดยทั่วๆ ไป ดังนี้ <ul style="list-style-type: none"> • คุณสมบัติพื้นฐานของคุณสมบัติที่จะก่อให้เกิดอันตรายจากก๊าซธรรมชาติ 	<ul style="list-style-type: none"> • พื้นที่โครงการ 		

ตารางที่ 7.3-3

ตารางสรุปมาตรการป้องกันและแก้ไขผลกระทบสิ่งแวดล้อม ระยะดำเนินการ

โครงการโรงไฟฟ้าปลวกแดง ของบริษัท กัลฟ์ พัต จำกัด ตั้งอยู่ที่สวนอุตสาหกรรมปลวกแดง ตำบลมายางพร อำเภอปลวกแดง จังหวัดระยอง (ต่อ)

องค์ประกอบด้านสิ่งแวดล้อม	มาตรการป้องกันและแก้ไขผลกระทบสิ่งแวดล้อม	สถานที่ดำเนินการ	ระยะเวลา	ผู้รับผิดชอบ
11. ด้านการเกิดอันตรายร้ายแรง (ต่อ)	<p>มาตรการการป้องกันและแก้ไขผลกระทบสิ่งแวดล้อม</p> <ul style="list-style-type: none"> > ก๊าซธรรมชาติที่นำมาใช้กับหน่วยผลิตไฟฟ้า เป็นก๊าซมีเทน (Methane) เกือบทั้งหมด ซึ่งเรียกว่า ก๊าซธรรมชาติแห้ง (Dry Gas) > ก๊าซธรรมชาติมีความหนาแน่นไต่เท่ากับ 0.6 เมื่อเปรียบเทียบกับอากาศโดยน้ำหนัก (อากาศ เท่ากับ 1) > ก๊าซมีเทนมีลักษณะเป็นไอในอุณหภูมิและความดันบรรยากาศปกติ > ก๊าซมีเทนเหลวขยายตัวเป็นไอได้หลายเท่าตัวเมื่อเทียบกับก๊าซอื่น > อัตราส่วนผสมของก๊าซมีเทนกับอากาศ ที่สามารถติดไฟได้เรียกว่า “Flammable and Explosive Limit” อยู่ระหว่าง 5.0-14.0% (Low to High Limit) - อันตรายที่เกิดจากการใช้ก๊าซธรรมชาติ <ul style="list-style-type: none"> > เกิดจากการไหล และระเหยออกสู่อากาศ (ก๊าซมีเทน มีอันตรายเมื่อผสมกับอากาศในปริมาณที่พอเหมาะ) > ก๊าซธรรมชาติไม่มีสี ไม่เป็นอันตรายต่อร่างกาย แต่ถ้าเข้าไปในกลุ่มก๊าซอาจทำให้หมดสติเนื่องจากขาดอากาศหายใจ - ข้อควรปฏิบัติในกรณีก๊าซรั่วเกิดขึ้น <ul style="list-style-type: none"> > การเข้าไปใกล้ไฟหรือตำแหน่งที่รั่วของก๊าซจะต้องเข้าทางด้านเหนือลม > ให้ทุกคนออกจากบริเวณที่มีกลุ่มก๊าซและก๊าซลอยผ่าน งดสิ่งที่เป็นต้นเหตุที่อาจทำให้ก๊าซติดไฟได้ และให้ปฏิบัติทันที > จัดให้มีคนเฝ้าบริเวณก๊าซรั่ว ห้ามคนเข้าใกล้บริเวณก๊าซรั่วในระยะไม่น้อยกว่า 200 ฟุต เว้นแต่ผู้ที่จะต้องเข้าไปปฏิบัติงาน - ก๊าซรั่วแต่ไม่ติดไฟ <ul style="list-style-type: none"> : ปิดวาล์ว (Valve) เพื่อหยุดการไหลของก๊าซ : ใช้น้ำฉีดเป็นฝอยเพื่อลดไอก๊าซ การฉีดให้ฉีดในลักษณะตัดกับทิศทางของก๊าซที่พุ่งออกมา 			

ตารางที่ 7.3-3

ตารางสรุปมาตรการป้องกันและแก้ไขผลกระทบสิ่งแวดล้อม ระยะดำเนินการ

โครงการโรงไฟฟ้าปลวกแดง ของบริษัท กัลฟ์ พิต จำกัด ตั้งอยู่ที่สวนอุตสาหกรรมปลวกแดง ตำบลบางยางพร อำเภอปลวกแดง จังหวัดระยอง (ต่อ)

องค์ประกอบด้านสิ่งแวดล้อม	มาตรการป้องกันและแก้ไขผลกระทบสิ่งแวดล้อม	สถานที่ดำเนินการ	ระยะเวลา	ผู้รับผิดชอบ
11. ด้านการเกิดอันตรายร้ายแรง (ต่อ)	<ul style="list-style-type: none"> : ถ้าไม่สามารถหยุดการรั่วของก๊าซหรือกลุ่มของก๊าซได้ ต้องทำการควบคุมการลุกไหม้ โดยใช้น้ำปริมาณมากฉีดไปยังส่วนของโลหะที่ร้อน เช่น ท่อ หรือฉนวนโลหะที่ร้อน เป็นต้น : หลีกเลี่ยงแหล่งที่ทำให้เกิดไฟ : ก๊าซรั่วและติดไฟ : ปิดวาล์ว (Valve) เพื่อหยุดการไหลของก๊าซ : ห้ามใช้เครื่องดับเพลิงจนกว่าจะทำการหยุดการรั่วของก๊าซแล้วเสร็จ : ใช้น้ำฉีดพื้นที่ร้อนจัด เช่น คอนกรีต ท่อ ฉนวน และปล่อยให้มีการลุกไหม้ที่อะระบาย : ถ้ามีการลุกไหม้ที่วาล์ว ซึ่งเป็นตัวการหยุดการรั่วไหลของก๊าซให้ใช้น้ำฉีดเป็นฝอย และให้ผู้ที่เข้าไปทำการปิดวาล์วสวมใส่เสื้อผ้าป้องกันไฟ : ผงเคมีแห้งใช้ได้ในกรณีที่ไฟไหม้ก๊าซที่มีขนาดเล็ก และให้ฉีดไปยังจุดที่มีก๊าซรั่วให้ใช้ CO₂ ในการดับไฟ สำหรับก๊าซที่มีความดันต่ำมาก : ถ้าไม่สามารถควบคุมการรั่วไหลของก๊าซได้ ให้ควบคุมไอก๊าซที่พุ่งออกโดยการฉีดน้ำป้องกันอุปกรณ์รอบๆ บริเวณที่มีการรั่วเกิดขึ้น : การป้องกันอันตรายเมื่อเกิดมีการรั่วของก๊าซ ให้หยุดอุปกรณ์ไฟฟ้าทุกชนิดที่ไม่ใช่ Explosion Proof Type ในบริเวณที่เกิดการรั่ว : ปิดวาล์วเพื่อหยุดการไหลของก๊าซ : ควบคุมแหล่งที่อาจทำให้เกิดการลุกไหม้ เช่น เปลวไฟ ฝิวความร้อน ประกายไฟ เป็นต้น : ตรวจสอบอัตราส่วนของก๊าซกับอากาศบริเวณจุดที่รั่ว เพื่อให้ทราบจุดอันตราย และระบอบายอากาศเพื่อไล่ก๊าซ : ผู้ปฏิบัติงานที่ไม่สวมชุดป้องกันขณะปฏิบัติงาน ควรตรวจสอบเสื้อผ้าด้วยตัวเอง เพราะอาจมีก๊าซซึมติดอยู่กับเสื้อผ้า และระบอบายออกมามากภายหลังการปฏิบัติงานอาจเกิดอันตรายได้ : การตรวจสอบหาตำแหน่งที่อาจเกิดการรั่วไหลของก๊าซ 			

ตารางที่ 7.3-3

ตารางสรุปมาตรการป้องกันและแก้ไขผลกระทบสิ่งแวดล้อม ระยะดำเนินการ

โครงการโรงไฟฟ้าปลวกแดง ของบริษัท กัลฟ์ พิต จำกัด ตั้งอยู่ที่สวนอุตสาหกรรมปลวกแดง ตำบลมาบียงพร อำเภอปลวกแดง จังหวัดระยอง (ต่อ)

องค์ประกอบด้านสิ่งแวดล้อม	มาตรการป้องกันและแก้ไขผลกระทบสิ่งแวดล้อม	สถานที่ดำเนินการ	ระยะเวลา	ผู้รับผิดชอบ
11. ด้านการเกิดอันตรายร้ายแรง (ต่อ)	มาตรการป้องกันและแก้ไขผลกระทบสิ่งแวดล้อม : กำหนดจุดที่จะทำการวัดปริมาณก๊าซรั่ว : กำหนดหมายเลขลำดับของวาล์วและหันแปลนทุกตัวที่จะตรวจสอบ เพื่อจัดทำตารางตรวจสอบ : จัดทำตารางตรวจสอบ ระยะเวลาในการตรวจสอบ : ทำการตรวจสอบ โดยใช้เครื่องมือสำหรับการตรวจสอบก๊าซ : การซ่อมแซมหรือบำรุงรักษาเกี่ยวกับอุปกรณ์หรือท่อที่ก๊าซไหลผ่าน : ปิดกั้นก่อนลงมือปฏิบัติงานซ่อมเกี่ยวกับอุปกรณ์ หรือท่อที่มีการไหลผ่าน : ระบายอากาศอย่างเพียงพอในบริเวณที่มีการปฏิบัติงานซ่อม : ตรวจสอบสัดส่วนของก๊าซกับอากาศก่อนปฏิบัติงาน และขณะปฏิบัติงานซ่อมเป็นระยะๆ : เครื่องมือหรืออุปกรณ์ที่ใช้ในการซ่อมควรเป็น Non-Sparking Type : ควรมีการบำรุงรักษาอย่างดี เช่น การตรวจสอบ Facility ต่างๆ เป็นประจำ และตรวจสอบและวัดความหนาของท่อ ซึ่งอาจเป็นจุดที่ทำให้เกิดการรั่ว เป็นต้น : จัดให้มีการซ่อมแผนฉุกเฉินประจำปี ทั้งในส่วนของโรงไฟฟ้าเองและการซ่อมแผนฉุกเฉินร่วมกับสวนอุตสาหกรรมปลวกแดง รวมทั้งจัดให้มีการอบรมบุคลากรให้มีความรู้และความชำนาญในการบรรเทาเหตุฉุกเฉินอย่างน้อยปีละ 1 ครั้ง แผนการเตรียมพร้อมรับภาวะฉุกเฉินน้ำมันหกรั่วไหล • ปฏิบัติตามมาตรการด้านการขนถ่ายน้ำมันดีเซลในแผนปฏิบัติการด้านสาธารณสุข อาชีวอนามัยและความปลอดภัย ในระยะดำเนินการ	สถานที่ดำเนินการ	ระยะเวลา	ผู้รับผิดชอบ
12. ด้านพื้นที่สีเขียวและสุนทรียภาพ	• จัดให้มีพื้นที่สีเขียวในบริเวณโครงการ ไม่น้อยกว่าร้อยละ 5.7 ของพื้นที่โครงการ โดยทำการปลูกไม้ยืนต้น ไม้พุ่ม และหญ้า ลักษณะพื้นที่ป่าระหว่างไม้ยืนต้นและไม้พุ่มทรงสูง โดยพิจารณาเลือกพันธุ์ไม้ที่มีความเหมาะสมกับสภาพพื้นที่โครงการ คือ มีทรงพุ่มแคบ ใบร่วงน้อย เช่น อดีกันเดีย นนทรี แคนา สุพรรณนิภา โดยมีขนาดเส้นผ่านศูนย์กลางไม่น้อยกว่า 5 นิ้ว และมีระยะห่างระหว่างต้นเหมาะสมกับทรงพุ่มเมื่อโตเต็มที่ของชนิดพันธุ์ที่ปลูก ดังแสดงในรูปที่ 7.3-5 • บริเวณพื้นที่สีเขียวของโครงการ ต้องมีการปรับสภาพดินให้มีความเหมาะสมในการปลูกต้นไม้	• พื้นที่โครงการ	ตลอดช่วงดำเนินการ	บริษัท กัลฟ์ พิต จำกัด

ตารางที่ 7.3-3

ตารางสรุปมาตรการป้องกันและแก้ไขผลกระทบสิ่งแวดล้อม ระยะดำเนินการ
โครงการโรงไฟฟ้าปลวกแดง ของบริษัท กัลฟ์ พิต จำกัด ตั้งอยู่ที่สวนอุตสาหกรรมปลวกแดง ตำบลมายางพร อำเภอปลวกแดง จังหวัดระยอง (ต่อ)

องค์ประกอบด้านสิ่งแวดล้อม	มาตรการป้องกันและแก้ไขผลกระทบสิ่งแวดล้อม	สถานที่ดำเนินการ	ระยะเวลา	ผู้รับผิดชอบ
12. ด้านพื้นที่สีเขียวและสุนทรียภาพ (ต่อ)	<ul style="list-style-type: none"> ในการดำเนินงานที่ไม่ตายหรือได้รับความเสียหาย โครงการจะทำการปลูกซ่อมแซมให้เสร็จภายใน 1 เดือน เพื่อรักษาและคงสภาพพื้นที่สีเขียวตามสัดส่วนที่กำหนด ดูแลรักษาพื้นที่สีเขียวของโครงการให้อยู่ในสภาพสวยงาม เป็นระเบียบเรียบร้อยอยู่เสมอ โดยติดตั้งหัวจ่ายน้ำอัตโนมัติ ให้ครอบคลุมบริเวณพื้นที่สีเขียว และจัดสรรงบประมาณการดำเนินงานของโครงการ สำหรับดูแลจัดการพื้นที่สีเขียวอย่างเพียงพอทุกปี 			

ตารางที่ 7.3-4

ตารางสรุปมาตรการติดตามตรวจสอบผลกระทบสิ่งแวดล้อม ระยะก่อนก่อสร้าง และระยะก่อสร้าง
โครงการโรงไฟฟ้าปลวกแดง ของบริษัท กัลฟ์ พิต จำกัด ตั้งอยู่ที่สวนอุตสาหกรรมปลวกแดง ตำบลบายางพร อำเภอปลวกแดง จังหวัดระยอง

องค์ประกอบด้านสิ่งแวดล้อม	ดัชนีที่ใช้ติดตามตรวจสอบ	วิธีวิเคราะห์/ตรวจวัด	สถานที่ติดตามตรวจสอบ	ความถี่	ผู้รับผิดชอบ
1. ด้านคุณภาพอากาศ	<ul style="list-style-type: none"> ฝุ่นละอองรวม (TSP) เฉลี่ย 24 ชั่วโมง ฝุ่นละอองขนาดเล็กไม่เกิน 10 ไมครอน (PM-10) เฉลี่ย 24 ชั่วโมง ก๊าซไนโตรเจนไดออกไซด์ (NO₂) เฉลี่ย 1 ชั่วโมง ก๊าซซัลเฟอร์ไดออกไซด์ (SO₂) เฉลี่ย 1 และ 24 ชั่วโมง ความเร็วและทิศทางลม อุณหภูมิ 	<ul style="list-style-type: none"> SO₂ โดยวิธี UV-Fluorescence NO₂ โดยวิธี Chemiluminescence TSP โดยวิธี Gravimetric-High Volume PM-10 โดยวิธี Gravimetric-High Volume หรือวิธีการตาม U.S EPA หรือวิธีการที่หน่วยงานราชการกำหนด อุณหภูมิ ความเร็วและทิศทางลม เก็บตัวอย่างโดยใช้เครื่องมือตรวจวัดอุณหภูมิ ความเร็วและทิศทางลม 	<p>พื้นที่ทำการติดตามตรวจสอบจำนวน 5 สถานี (รูปที่ 7.3-6) ได้แก่</p> <ul style="list-style-type: none"> สถานีที่ 1 พื้นที่โครงการ สถานีที่ 2 หมู่ที่ 2 บ้านเนินสวรรค์ ตำบลบายางพร สถานีที่ 3 วัดประสิทธิธาราม หรือบริเวณใกล้เคียง สถานีที่ 4 โรงเรียนบ้านมาบเตย หรือบริเวณใกล้เคียง สถานีที่ 5 หมู่ที่ 5 บ้านวังตาลหมอน ตำบลบายางพร 	1 ครั้ง ก่อนการก่อสร้าง โดยตรวจวัดครั้งละ 7 วันต่อเนื่องครบคลุมวันทำการและวันหยุด	บริษัท กัลฟ์ พิต จำกัด
2. ด้านเสียง	<ul style="list-style-type: none"> ระดับเสียงเฉลี่ย 24 ชั่วโมง (Leq 24 hrs.) ระดับเสียงเฉลี่ย 1 ชั่วโมง (Leq 1 hr.) ระดับเสียงเฉลี่ย 5 นาที (Leq 5 min) ระดับเสียงกลางวัน-กลางคืน (Ldn) ระดับเสียงสูงสุด (Lmax) ระดับเสียงพื้นฐาน (L90) 	International Organization for Standardization (ISO1996) หรือตามวิธีที่หน่วยงานราชการกำหนด	<p>พื้นที่ติดตามตรวจสอบใกล้เคียงพื้นที่โครงการ จำนวน 4 สถานี (รูปที่ 7.3-7) ดังนี้</p> <ul style="list-style-type: none"> สถานีที่ 1 พื้นที่โครงการ สถานีที่ 2 หมู่ที่ 2 บ้านเนินสวรรค์ ตำบลบายางพร ด้านทิศตะวันตกของโครงการ 	1 ครั้ง ก่อนการก่อสร้าง โดยตรวจวัดครั้งละ 7 วันต่อเนื่องครบคลุมวันทำการและวันหยุด	บริษัท กัลฟ์ พิต จำกัด

ตารางที่ 7.3-4 (ต่อ)
 ตารางสรุปมาตรการติดตามตรวจสอบผลกระทบสิ่งแวดล้อม ระบุก่อนก่อสร้าง และระยะก่อสร้าง
 โครงการโรงไฟฟ้าปลวกแดง ของบริษัท กัลฟ์ ฟิต จำกัด ตั้งอยู่ที่สวนอุตสาหกรรมปลวกแดง ตำบลบาย่างพร อำเภอปลวกแดง จังหวัดระยอง

องค์ประกอบด้านสิ่งแวดล้อม	ดัชนีที่ใช้ติดตามตรวจสอบ	วิธีวิเคราะห์/ตรวจวัด	สถานที่ติดตามตรวจสอบ	ความถี่	ผู้รับผิดชอบ
2. ด้านเสียง (ต่อ)			<ul style="list-style-type: none"> สถานีที่ 3 หมู่ที่ 5 บ้านวังตาลหมอน ตำบลบาย่างพร ด้านทิศใต้ของโครงการ สถานีที่ 4 หมู่ที่ 2 บ้านเนินสวรรค์ ตำบลบาย่างพร ด้านทิศเหนือของโครงการ 		
3. ด้านคุณภาพน้ำ ผิวดิน และ คุณภาพน้ำใต้ดิน	คุณภาพน้ำผิวดิน <ul style="list-style-type: none"> บันทึกลักษณะของสถานีตรวจวัด เช่น เวลาเก็บตัวอย่าง ปริมาณเมฆบนท้องฟ้า อุณหภูมิในอากาศ ลักษณะการใช้น้ำ ฝั่งลำนน้ำ ที่ขบคลุมสองฝั่งลำน้ำ ลักษณะท้องน้ำ เป็นต้น สำหรับกรณีที่เก็บที่ฝายน้ำล้นให้บันทึกความสูงของน้ำที่ไหลล้นฝาย <ul style="list-style-type: none"> ความลึก (Depth) อัตราการไหล (Flow) อุณหภูมิ (Temperature) ความเป็นกรด-ด่าง (pH) ของแข็งละลายทั้งหมด (Total Dissolved Solids) ของแข็งแขวนลอย (SS) ค่าบีโอดี (BOD₅) ค่าออกซิเจนละลายน้ำ (Dissolved Oxygen) ค่าการนำไฟฟ้า (EC) ค่าคลอไรท์ (ClO₂) 	<ul style="list-style-type: none"> ใช้วิธีการตามมาตรฐานคุณภาพน้ำในแหล่งน้ำผิวดิน ตามประกาศคณะกรรมกรสิ่งแวดล้อมแห่งชาติ ฉบับที่ 8 (พ.ศ.2537) และวิธีตามมาตรฐานของ Standard Methods for the Examination of Water and Wastewater ซึ่งกำหนดโดย APHA, AWWA และ WEF หรือวิธีการที่ทางหน่วยงานราชการกำหนด 	<ul style="list-style-type: none"> สถานีที่ 3 หมู่ที่ 5 บ้านวังตาลหมอน ตำบลบาย่างพร ด้านทิศใต้ของโครงการ สถานีที่ 4 หมู่ที่ 2 บ้านเนินสวรรค์ ตำบลบาย่างพร ด้านทิศเหนือของโครงการ 	<ul style="list-style-type: none"> 3 ครั้ง ก่อนการก่อสร้าง โดยเก็บในฤดูแล้ง 2 ครั้ง (เดือนธันวาคม และเดือนกุมภาพันธ์) และฤดูฝน 1 ครั้ง (เดือนพฤษภาคม) 	บริษัท กัลฟ์ ฟิต จำกัด

ตารางที่ 7.3-4 (ต่อ)
 ตารางสรุปมาตรการติดตามตรวจสอบผลกระทบสิ่งแวดล้อม ระยะก่อนก่อสร้าง และระยะก่อสร้าง
 โครงการโรงไฟฟ้าปลวกแดง ของบริษัท กัลฟ์ พีดี จำกัด ตั้งอยู่ที่สวนอุตสาหกรรมปลวกแดง ตำบลบายางพร อำเภอปลวกแดง จังหวัดระยอง

องค์ประกอบด้านสิ่งแวดล้อม	ดัชนีที่ใช้ติดตามตรวจสอบ	วิธีวิเคราะห์/ตรวจวัด	สถานีติดตามตรวจสอบ	ความถี่	ผู้รับผิดชอบ
3. ด้านคุณภาพน้ำผิวดิน และคุณภาพน้ำใต้ดิน (ต่อ)	<ul style="list-style-type: none"> ค่าคลอโรฟิลล์ เอ (Chlorophyll a) (เพื่อเฝ้าระวังการเกิด Eutrophication ซึ่ง EPA 1986 Water Quality Criteria for Aquatic Life ระบุว่าค่าคลอโรฟิลล์ เอ ที่ละเกินปัญหา Eutrophication มีค่าระหว่าง 8-25 มิลลิกรัม ต่อลิตร) ค่าโซเดียม (Na) (เพื่อใช้หาค่า SAR) (มิลลิโมลต่อลิตร) แคลเซียม (Ca) (เพื่อใช้หาค่า SAR) (มิลลิโมลต่อลิตร) แมกนีเซียม (Mg) (เพื่อใช้หาค่า SAR) (มิลลิโมลต่อลิตร) $SAR = \frac{Na}{\sqrt{(Ca + Mg)}}$	<ul style="list-style-type: none"> วิธีการตามระเบียบใน Standard Methods for The Examination of Water and Wastewater 	<ul style="list-style-type: none"> สถานีที่ 5 ห้วยภูไทร ทำนุหน้าหลังจุดปล่อยน้ำทิ้งจากบ่อกักน้ำหล่อเย็นของโรงไฟฟ้าของสวนอุตสาหกรรมปลวกแดง ประมาณ 3 กิโลเมตร บริเวณชุมชน สถานีที่ 6 อ่างเก็บน้ำดอกกรายห่างจากปากห้วยภูไทร 1 กิโลเมตร สถานีที่ 7 อ่างเก็บน้ำดอกกรายห่างจากปากห้วยภูไทร 2 กิโลเมตร 	<ul style="list-style-type: none"> 1 ครั้ง ก่อนการก่อสร้าง 	บริษัท กัลฟ์ พีดี จำกัด
	<p>คุณภาพน้ำใต้ดิน</p> <ul style="list-style-type: none"> อุณหภูมิ (Temperature) ความเป็นกรด-ด่าง (pH) บีโอดี (BOD₅) ของแข็งละลายทั้งหมด (Total Dissolved Solids) ของแข็งแขวนลอย (SS) น้ำมันและไขมัน (Oil and Grease) คลอไรท์ (ClO₂) 				

ตารางที่ 7.3-4 (ต่อ)
 ตารางสรุปมาตรการติดตามตรวจสอบผลกระทบสิ่งแวดล้อม ระยะเวลาก่อสร้าง และระยะก่อสร้าง
 โครงการโรงไฟฟ้าปลวกแดง ของบริษัท กัลฟ์ ฟิลิปปินส์ จำกัด ตั้งอยู่ที่สวนอุตสาหกรรมปลวกแดง ตำบลมายางพร อำเภอปลวกแดง จังหวัดระยอง

องค์ประกอบด้านสิ่งแวดล้อม	ดัชนีที่ใช้ติดตามตรวจสอบ	วิธีวิเคราะห์/ตรวจวัด	สถานีติดตามตรวจสอบ	ความถี่	ผู้รับผิดชอบ
4. ด้านเศรษฐกิจ-สังคม	ระยะเวลาของการก่อสร้าง สำนวนความคิดเห็น <ul style="list-style-type: none"> • ความเห็นของประชาชน 	<ul style="list-style-type: none"> • สัมภาษณ์โดยใช้แบบสอบถาม ขนาดตัวอย่างตามหลักการคำนวณทางสถิติ 	<ul style="list-style-type: none"> • ประชาชนในชุมชนรอบพื้นที่โครงการ ในรัศมี 5 กิโลเมตร (รูปที่ 7.3-10) • ประชาชนในชุมชนที่เป็นสถานีตรวจวัดคุณภาพสิ่งแวดล้อม • ผู้นำชุมชน ผู้นำท้องถิ่นและหน่วยงานราชการที่เกี่ยวข้องในพื้นที่ 	<ul style="list-style-type: none"> • ก่อนก่อสร้าง 3 เดือน • จำนวน 1 ครั้ง 	บริษัท กัลฟ์ ฟิลิปปินส์ จำกัด
5. ด้านติดตามตรวจสอบค่าความเค็มของน้ำฝน และการตกสะสมของกรดในดิน	การตรวจวัดค่าความเป็นกรด-ด่างของน้ำฝน <ul style="list-style-type: none"> • ความเป็นกรด-ด่าง (pH) ของน้ำฝน 	<ul style="list-style-type: none"> • ตรวจวัดด้วยเครื่องวัดค่ากรด-ด่าง (pH Meter) ของโครงการ ด้วยวิธีการตามระเบียบใน Standard Methods for the Examination of Water and Wastewater และกำหนดให้มีการสอบเทียบเครื่องมือวัด (Calibrate) เครื่องวัดค่ากรด-ด่าง (pH Meter) ของโครงการ โดยหน่วยงานที่ขึ้นทะเบียนกับหน่วยงานราชการ เป็นประจำ อย่างน้อยปีละ 1 ครั้ง และแนบรายละเอียดการสอบเทียบเครื่องมือวัด (Calibrate) ในรายงานติดตามตรวจสอบผลกระทบทุกครั้งที่มีการสอบเทียบ 	<ul style="list-style-type: none"> • นำฝนในพื้นที่โครงการ 	<ul style="list-style-type: none"> • ตรวจวัดปีละ 2 ครั้ง ในฤดูฝนก่อนการก่อสร้าง (ช่วงเดือนพฤษภาคมและกันยายน) 	บริษัท กัลฟ์ ฟิลิปปินส์ จำกัด

ตารางที่ 7.3-4 (ต่อ)
 ตารางสรุปมาตรการติดตามตรวจสอบผลกระทบสิ่งแวดล้อม ระยะก่อนก่อสร้าง และระยะก่อสร้าง
 โครงการโรงไฟฟ้าปลวกแดง ของบริษัท กัลฟ์ พิตี จำกัด ตั้งอยู่ที่สวนอุตสาหกรรมปลวกแดง ตำบลมายางพร อำเภอปลวกแดง จังหวัดระยอง

องค์ประกอบด้านสิ่งแวดล้อม	ดัชนีที่ใช้ติดตามตรวจสอบ	วิธีวิเคราะห์/ตรวจวัด	สถานีติดตามตรวจสอบ	ความถี่	ผู้รับผิดชอบ
5. ด้านติดตามตรวจสอบค่าความเป็นกรด-ด่างของน้ำฝน และการตกสะสมของกรดในดิน (ต่อ)	การตกสะสมของกรดในดิน <ul style="list-style-type: none"> ดินที่ระดับความลึก 0-10 เซนติเมตร ค่าความเป็นกรดเป็นด่างของดิน อนุภาคซัลเฟตในดิน อนุภาคไนเตรตในดิน ปริมาณอินทรียวัตถุในดิน (Organic Matter) ค่าการนำไฟฟ้า (Electric Conductivity: EC) 	<ul style="list-style-type: none"> Electrometric method Leachate Extraction, Turbidimetric Method Distillation and titrimetric Method Walkley-black Method 1:5 Soil/Water Extract หรือวิธีการที่หน่วยงานราชการกำหนด	<ul style="list-style-type: none"> พื้นที่โครงการ พื้นที่เกษตรกรรมบริเวณใกล้เขาสองพี่น้องด้านทิศตะวันตกเฉียงเหนือของโครงการ 	<ul style="list-style-type: none"> ปีละ 2 ครั้ง ช่วงเวลาเดียวกับเก็บตัวอย่างน้ำฝน 	บริษัท กัลฟ์ พิตี จำกัด
1. ด้านคุณภาพอากาศ	ระยะก่อสร้าง <ul style="list-style-type: none"> ฝุ่นละอองรวม (TSP) เฉลี่ย 24 ชั่วโมง ฝุ่นละอองขนาดเล็กไม่เกิน 10 ไมครอน (PM-10) เฉลี่ย 24 ชั่วโมง ก๊าซไนโตรเจนไดออกไซด์ (NO₂) เฉลี่ย 1 ชั่วโมง ก๊าซซัลเฟอร์ไดออกไซด์ (SO₂) เฉลี่ย 1 ชั่วโมง ความเร็วและทิศทางลม อุณหภูมิ 	<ul style="list-style-type: none"> SO₂ โดยวิธี UV-Fluorescence NO₂ โดยวิธี Chemiluminescence TSP โดยวิธี Gravimetric-High Volume PM-10 โดยวิธี Gravimetric-High Volume หรือวิธีการตาม U.S EPA หรือวิธีการที่หน่วยงานราชการกำหนด อุณหภูมิ ความเร็วและทิศทางลม เก็บตัวอย่างโดยใช้เครื่องมือตรวจวัด อุณหภูมิ ความเร็วและทิศทางลม 	พื้นที่ทำการติดตามตรวจสอบจำนวน 5 สถานี (รูปที่ 7.3-6) ได้แก่ <ul style="list-style-type: none"> สถานีที่ 1 พื้นที่โครงการ สถานีที่ 2 หมู่ที่ 2 บ้านเนินสวรรค์ ตำบลมายางพร สถานีที่ 3 วัดประสิทธิ์ธาราม หรือบริเวณใกล้เขาสองพี่น้อง สถานีที่ 4 โรงเรียนบ้านมายางพร หรือบริเวณใกล้เขาสองพี่น้อง สถานีที่ 5 หมู่ที่ 5 บ้านวังตาลหมอน ตำบลมายางพร 	<ul style="list-style-type: none"> ทุก 6 เดือน ตลอดระยะเวลาก่อสร้าง โดยตรวจวัดอย่างต่อเนื่อง ติดต่อกันเป็นเวลา 7 วันครบคลุม วันทำการและวันหยุด และให้ครอบคลุมช่วงของกิจกรรมที่ก่อให้เกิดผลกระทบ เช่น การปรับแต่งพื้นที่ 	บริษัท กัลฟ์ พิตี จำกัด

ตารางที่ 7.3-4 (ต่อ)
 ตารางสรุปมาตรการติดตามตรวจสอบผลกระทบสิ่งแวดล้อม ระยะก่อนก่อสร้าง และระยะก่อสร้าง
 โครงการโรงไฟฟ้าปลวกแดง ของบริษัท กัลฟ์ พิต จำกัด ตั้งอยู่ที่สวนอุตสาหกรรมปลวกแดง ตำบลมายางพร อำเภอปลวกแดง จังหวัดระยอง

องค์ประกอบด้านสิ่งแวดล้อม	ดัชนีที่ใช้ติดตามตรวจสอบ	วิธีวิเคราะห์/ตรวจวัด	สถานที่ติดตามตรวจสอบ	ความถี่	ผู้รับผิดชอบ
2. ด้านเสียง	<ul style="list-style-type: none"> ระดับเสียงเฉลี่ย 24 ชั่วโมง (Leq 24 hrs.) ระดับเสียงเฉลี่ย 1 ชั่วโมง (Leq 1 hr.) ระดับเสียงเฉลี่ย 5 นาที (Leq 5 min) ระดับเสียงกลางวัน-กลางคืน (Ldn) ระดับเสียงสูงสุด (Lmax) ระดับเสียงพื้นฐาน (L90) 	<ul style="list-style-type: none"> International Organization for Standardization (ISO1996) หรือตามวิธีที่หน่วยงานราชการกำหนด 	พื้นที่ติดตามตรวจสอบใกล้เคียงพื้นที่โครงการ จำนวน 4 สถานี (รูปที่ 7.3-7) <ul style="list-style-type: none"> สถานีที่ 1 พื้นที่โครงการ สถานีที่ 2 หมู่ที่ 2 บ้านเนินสวรรค์ ตำบลมายางพร ด้านทิศตะวันตกของโครงการ สถานีที่ 3 หมู่ที่ 5 บ้านวังตาลหมอน ตำบลมายางพร ด้านทิศใต้ของโครงการ สถานีที่ 4 หมู่ที่ 2 บ้านเนินสวรรค์ ตำบลมายางพร ด้านทิศเหนือของโครงการ 	<ul style="list-style-type: none"> ทุก 6 เดือน โดยครอบคลุมกิจกรรมที่เกิดเสียงดัง เช่น การตอกเสาเข็มระหว่างการก่อสร้าง และการก่อสร้างโครงสร้างอาคาร เป็นต้น โดยตรวจวัดอย่างต่อเนื่องติดต่อกันเป็นเวลา 7 วัน ในแต่ละสถานีต้องครอบคลุม วันทำการและวันหยุด 	บริษัท กัลฟ์ พิต จำกัด
3. ด้านคุณภาพน้ำ ผิวดิน และ คุณภาพน้ำใต้ดิน	น้ำทิ้งจากการทดสอบการรั่วไหลของท่อ ดับยแรงดันน้ำ <ul style="list-style-type: none"> อุณหภูมิ (Temperature) ความเป็นกรด-ด่าง (pH) ของแข็งแขวนลอย (SS) น้ำมันและไขมัน (Oil & Grease) น้ำทิ้งจากคณงานก่อสร้างบริเวณบ้านพัก คณงาน/อาคารสำนักงาน <ul style="list-style-type: none"> ความเป็นกรด-ด่าง (pH) บีโอดี (BOD₅) ของแข็งแขวนลอย (Suspended Solids) ซัลไฟด์ (Sulfide) 	<ul style="list-style-type: none"> วิธีการตามที่อยู่ใน Standard Methods for the Examination of Water and Wastewater วิธีการตามที่อยู่ใน Standard Methods for the Examination of Water and Wastewater 	<ul style="list-style-type: none"> ปลายท่อที่มีการปล่อยน้ำทิ้งจากการทดสอบ บ่อพักน้ำทิ้งบริเวณบ้านพักคณงาน/อาคารสำนักงาน 	<ul style="list-style-type: none"> 1 ครั้งก่อนระบายน้ำทิ้งจากการทดสอบ เดือนละ 1 ครั้ง 	บริษัท กัลฟ์ พิต จำกัด

ตารางที่ 7.3-4 (ต่อ)
 ตารางสรุปมาตรการติดตามตรวจสอบผลกระทบสิ่งแวดล้อม ระยะก่อนก่อสร้าง และระยะก่อสร้าง
 โครงการโรงไฟฟ้าปลวกแดง ของบริษัท กัลฟ์ พิตี จำกัด ตั้งอยู่ที่สวนอุตสาหกรรมปลวกแดง ตำบลบายางพร อำเภอปลวกแดง จังหวัดระยอง

องค์ประกอบด้านสิ่งแวดล้อม	ดัชนีที่ใช้ติดตามตรวจสอบ	วิธีวิเคราะห์/ตรวจวัด	สถานีติดตามตรวจสอบ	ความถี่	ผู้รับผิดชอบ
3. ด้านคุณภาพน้ำ 3.1. ดัชนีคุณภาพน้ำ 3.2. ดัชนีคุณภาพน้ำใต้ดิน (ต่อ)	<ul style="list-style-type: none"> สารที่ละลายได้ทั้งหมด (Total Dissolved Solid) ตะกอนหนัก (Settleable Solids) น้ำมันและไขมัน (Oil and Grease) ทีเคเอ็น (TKN) ฟีคอลลีฟอรัมแบคทีเรีย (Fecal Coliform Bacteria) 	<ul style="list-style-type: none"> ใช้วิธีการตามมาตรฐานคุณภาพน้ำในแหล่งน้ำผิวดิน ตามประกาศคณะกรรมการสิ่งแวดล้อมแห่งชาติ ฉบับที่ 8 (พ.ศ.2537) และวิธีตามมาตรฐานของ Standard Methods for the Examination of Water and Wastewater ซึ่งกำหนดโดย APHA, AWWA และ WEF หรือวิธีการที่ทางหน่วยงานราชการกำหนด 	ตรวจวัดคุณภาพน้ำผิวดิน จำนวน 7 สถานี (รูปที่ 7.3-8) ได้แก่ <ul style="list-style-type: none"> สถานีที่ 1 วิทยาลัยโพร ก่อนถึงจุดปล่อยน้ำทิ้งของนิคมอุตสาหกรรมอมตะซีที (ระยอง) ห่างจากจุดระบายน้ำทิ้งของสวนอุตสาหกรรมปลวกแดง ประมาณ 4 กิโลเมตร สถานีที่ 2 วิทยาลัยโพร ก่อนถึงจุดระบายน้ำทิ้งจากบ่อพักน้ำหล่อเย็นของโรงไฟฟ้า ของสวนอุตสาหกรรมปลวกแดง ประมาณ 1 กิโลเมตร โดยเก็บตัวอย่างบริเวณฝายวังตาลหมอน ก่อนถึงสันฝายน้ำล้น สถานีที่ 3 วิทยาลัยโพร บริเวณจุดปล่อยน้ำทิ้งจากบ่อพักน้ำหล่อเย็นของโรงไฟฟ้าของสวนอุตสาหกรรมปลวกแดง โดยเก็บตัวอย่างบริเวณฝายน้ำล้นริมถนน รย 2026 ก่อนถึงสันฝายน้ำล้น สถานีที่ 4 วิทยาลัยโพร บริเวณท้ายสันฝายริมถนน รย 2026 ประมาณ 1 กิโลเมตร 	ปีละ 3 ครั้ง ตลอดระยะก่อสร้าง โดยเก็บในฤดูแล้ง 2 ครั้ง (เดือนธันวาคม และเดือนกุมภาพันธ์) และฤดูฝน 1 ครั้ง (เดือนพฤษภาคม)	บริษัท กัลฟ์ พิตี จำกัด

ตารางที่ 7.3-4 (ต่อ)

ตารางสรุปมาตรการติดตามตรวจสอบผลกระทบสิ่งแวดล้อม ระยะก่อนก่อสร้าง และระยะก่อสร้าง
โครงการโรงไฟฟ้าปลวกแดง ของบริษัท กัลฟ์ พิต จำกัด ตั้งอยู่ที่สวนอุตสาหกรรมปลวกแดง ตำบลบายางพร อำเภอปลวกแดง จังหวัดระยอง

องค์ประกอบด้านสิ่งแวดล้อม	ดัชนีที่ใช้ติดตามตรวจสอบ	วิธีวิเคราะห์/ตรวจวัด	สถานีติดตามตรวจสอบ	ความถี่	ผู้รับผิดชอบ
3. ด้านคุณภาพน้ำผิวดิน และคุณภาพน้ำใต้ดิน (ต่อ)	<ul style="list-style-type: none"> ค่าคลอโรฟิลล์ เอ (Chlorophyll a) (เพื่อเฝ้าระวังการเกิด Eutrophication ซึ่ง EPA 1986 Water Quality Criteria for Aquatic Life ระบุว่าค่าคลอโรฟิลล์ เอ ที่จะเกิดปัญหา Eutrophication มีค่าระหว่าง 8-25 มิลลิกรัมต่อลิตร) ค่าโซเดียม (Na) (เพื่อใช้หาค่า SAR) (มิลลิโมลต่อลิตร) แคลเซียม (Ca) (เพื่อใช้หาค่า SAR) (มิลลิโมลต่อลิตร) แมกนีเซียม (Mg) (เพื่อใช้หาค่า SAR) (มิลลิโมลต่อลิตร) SAR = $\frac{Na}{\sqrt{(Ca + Mg)}}$ 		<ul style="list-style-type: none"> สถานีที่ 5 ห้วยญี่ปุ่น ทำหน้าที่สังเกตการณ์จุดปล่อยน้ำทิ้งจากบ่อพักน้ำหล่อเย็นของโรงไฟฟ้าของสวนอุตสาหกรรมปลวกแดง ประมาณ 3 กิโลเมตร บริเวณชุมชน สถานีที่ 6 อ่างเก็บน้ำดอกกรายห่างจากปากห้วยญี่ปุ่น 1 กิโลเมตร สถานีที่ 7 อ่างเก็บน้ำดอกกรายห่างจากปากห้วยญี่ปุ่น 2 กิโลเมตร 		
	<p>คุณภาพน้ำใต้ดิน</p> <ul style="list-style-type: none"> อุณหภูมิ (Temperature) ความเป็นกรด-ด่าง (pH) บีโอดี (BOD₅) ของแข็งละลายทั้งหมด (Total Dissolved Solids) ของแข็งแขวนลอย (SS) น้ำมันและไขมัน (Oil and Grease) ค่าคลอไรท์ (ClO₂) 	<ul style="list-style-type: none"> วิธีการตามที่ระบุใน Standard Methods for The Examination of Water and Wastewater 	<ul style="list-style-type: none"> บ่อสังเกตการณ์ (Monitoring Well) แสดงตั้งรูปที่ 7.3-9 	<ul style="list-style-type: none"> ทุก 6 เดือน ในฤดูแล้ง และฤดูฝนตลอดระยะเวลาก่อสร้าง 	<ul style="list-style-type: none"> บริษัท กัลฟ์ พิต จำกัด

ตารางที่ 7.3-4 (ต่อ)

ตารางสรุปมาตรการติดตามตรวจสอบผลกระทบสิ่งแวดล้อม ระยะก่อนก่อสร้าง และระยะก่อสร้าง
โครงการโรงไฟฟ้าปลวกแดง ของบริษัท กัลฟ์ พีดี จำกัด ตั้งอยู่ที่สวนอุตสาหกรรมปลวกแดง ตำบลบาย่างพร อำเภอปลวกแดง จังหวัดระยอง

องค์ประกอบด้านสิ่งแวดล้อม	ดัชนีที่ใช้ติดตามตรวจสอบ	วิธีวิเคราะห์/ตรวจวัด	สถานิติตามตรวจสอบ	ความถี่	ผู้รับผิดชอบ
4. ด้านการคมนาคม	<ul style="list-style-type: none"> • บันทึกปริมาณจราจรที่เข้า-ออกพื้นที่ก่อสร้างโครงการรายวัน โดยแยกประเภท และเวลา • บันทึกจำนวนการขนส่งวัสดุ และเครื่องจักรอุปกรณ์ต่าง ๆ • บันทึกสถิติอุบัติเหตุที่เกิดขึ้นจากการคมนาคมขนส่งของโครงการพร้อมทั้งบันทึกสาเหตุ สถานที่ ช่วงเวลา และแนวทางแก้ไขปัญหาทุกครั้ง 	<ul style="list-style-type: none"> • บันทึกปริมาณจราจรรายวัน และอุบัติเหตุที่เกิดขึ้นในการดำเนินงานโครงการทุกครั้ง และจัดทำเป็นสรุปรายเดือน 	<ul style="list-style-type: none"> • พื้นที่ก่อสร้างโครงการ 	<ul style="list-style-type: none"> • ทุกวันตลอดระยะเวลาก่อสร้าง 	บริษัท กัลฟ์ พีดี จำกัด
5. ด้านเศรษฐกิจ-สังคม	<p>สำรวจความคิดเห็น</p> <ul style="list-style-type: none"> • ความคิดเห็นของประชาชน <p>บันทึกปัญหาข้อร้องเรียน</p> <ul style="list-style-type: none"> • บันทึกปัญหาข้อร้องเรียนต่างๆ ที่เกิดขึ้นของชุมชนที่มีต่อโครงการ รวมทั้งวิธีการและระยะเวลาในการดำเนินการแก้ไข 	<ul style="list-style-type: none"> • สัมภาษณ์โดยใช้แบบสอบถาม ขนาดตัวอย่างตามหลักการคำนวณทางสถิติ 	<ul style="list-style-type: none"> • ประชาชนในชุมชนรอบพื้นที่โครงการในรัศมี 5 กิโลเมตร (รูปที่ 7.3-10) • ประชาชนในชุมชนที่เป็นสถานีตรวจวัดคุณภาพสิ่งแวดล้อม • ผู้นำชุมชน ผู้นำท้องถิ่นและหน่วยงานราชการที่เกี่ยวข้องในพื้นที่ 	<p>สำรวจความคิดเห็น</p> <ul style="list-style-type: none"> • ปีละ 1 ครั้ง ตลอดระยะเวลาก่อสร้าง <p>บันทึกปัญหาข้อร้องเรียน</p> <ul style="list-style-type: none"> • ทุก 6 เดือน ตลอดระยะเวลาก่อสร้าง 	บริษัท กัลฟ์ พีดี จำกัด
6. ด้านการประชาสัมพันธ์ และการมีส่วนร่วมของประชาชน	<p>แผนดำเนินการประชาสัมพันธ์และการมีส่วนร่วมของประชาชน</p> <ul style="list-style-type: none"> • การจัดทำคณะกรรมการติดตามตรวจสอบผลกระทบสิ่งแวดล้อม 	<ul style="list-style-type: none"> • บันทึกกิจกรรมที่โครงการดำเนินการร่วมกับชุมชนในพื้นที่ • บันทึกสรุปผลการดำเนินงานของคณะกรรมการฯ ทุก 6 เดือน 	<ul style="list-style-type: none"> • ชุมชนรอบพื้นที่โครงการในรัศมี 5 กิโลเมตร • คณะกรรมการติดตามตรวจสอบผลกระทบสิ่งแวดล้อมของโครงการ 	<ul style="list-style-type: none"> • ตลอดระยะเวลาก่อสร้าง 	บริษัท กัลฟ์ พีดี จำกัด

ตารางที่ 7.3-4 (ต่อ)
 ตารางสรุปมาตรการติดตามตรวจสอบผลกระทบสิ่งแวดล้อม ระยะก่อนก่อสร้าง และระยะก่อสร้าง
 โครงการโรงไฟฟ้าปลวกแดง ของบริษัท กัลฟ์ พิตี จำกัด ตั้งอยู่ที่สวนอุตสาหกรรมปลวกแดง ตำบลบางยางพร อำเภอปลวกแดง จังหวัดระยอง

องค์ประกอบด้านสิ่งแวดล้อม	ดัชนีที่ใช้ติดตามตรวจสอบ	วิธีวิเคราะห์/ตรวจวัด	สถานีติดตามตรวจสอบ	ความถี่	ผู้รับผิดชอบ
7. ด้านสาธารณสุข/อาชีวอนามัยและความปลอดภัย	อาชีวอนามัยและความปลอดภัย <ul style="list-style-type: none"> • บันทึกสถิติการเกิดอุบัติเหตุ โดยระบุสาเหตุ ลักษณะการเกิดอุบัติเหตุ พร้อมสุขภาพ จำนวนผู้ได้รับบาดเจ็บ พร้อมทั้งระบุวิธีการแก้ไขปัญหาและข้อเสนอแนะ • บันทึกการประชุมคณะกรรมการด้านความปลอดภัย อาชีวอนามัย และสภาพแวดล้อมในการทำงาน 	ภาพถ่ายดาวเทียม โดยให้สำนักงานพัฒนาเทคโนโลยีทางอากาศและภูมิสารสนเทศ (องค์การมหาชน) หรือ สทอภ. หรือหน่วยงาน/บริษัทที่สามารถดำเนินการศึกษาและวิเคราะห์ภาพถ่ายดาวเทียม ได้เป็นผู้ดำเนินการศึกษาและวิเคราะห์ภาพถ่ายดาวเทียม โดยแสดงข้อมูลภูมิพื่นผิวดำด้วยดาวเทียม <ul style="list-style-type: none"> • จัดทำรายงานสรุปผลการดำเนินงานทุกเดือน 	<ul style="list-style-type: none"> • พื้นที่ก่อสร้างโครงการ 	<ul style="list-style-type: none"> • ตลอดระยะก่อสร้าง 	บริษัท กัลฟ์ พิตี จำกัด
8. ด้านติดตามตรวจสอบความร้อนจากโรงไฟฟ้า	ภาพถ่ายดาวเทียมโดยแสดงข้อมูลอุณหภูมิ	<ul style="list-style-type: none"> • ภาพถ่ายดาวเทียม โดยให้สำนักงานพัฒนาเทคโนโลยีทางอากาศและภูมิสารสนเทศ (องค์การมหาชน) หรือ สทอภ. หรือหน่วยงาน/บริษัทที่สามารถดำเนินการศึกษาและวิเคราะห์ภาพถ่ายดาวเทียม โดยแสดงข้อมูลภูมิพื่นผิวดำด้วยดาวเทียม • จัดทำรายงานสรุปผลการดำเนินงานทุกเดือน 	<ul style="list-style-type: none"> • ครอบคลุมบริเวณพื้นที่ก่อสร้างโครงการ และพื้นที่สถานีตรวจวัดคุณภาพอากาศของโครงการฯ 	<ul style="list-style-type: none"> • 3 ครั้ง ก่อนเริ่มดำเนินการทดสอบเดินเครื่อง ครอบคลุมทุกฤดูกาล โดยตรวจวัดช่วงฤดูร้อน (กลางเดือนกุมภาพันธ์ ถึงประมาณกลางเดือนพฤษภาคม) ฤดูฝน (กลางเดือนพฤษภาคม ถึงประมาณกลางเดือนตุลาคม) และฤดูหนาว (กลางเดือนตุลาคมถึงประมาณกลางเดือนกุมภาพันธ์) อ้างอิงจากกรมอุตุนิยมวิทยา www.tmd.go.th 	บริษัท กัลฟ์ พิตี จำกัด

ตารางที่ 7.3-4 (ต่อ)
 ตารางสรุปมาตรการติดตามตรวจสอบผลกระทบสิ่งแวดล้อม ระยะก่อนก่อสร้าง และระยะก่อสร้าง
 โครงการโรงไฟฟ้าปลวกแดง ของบริษัท กัลฟ์ จำกัด ตั้งอยู่ที่สวนอุตสาหกรรมปลวกแดง ตำบลบายางพร อำเภอปลวกแดง จังหวัดระยอง

องค์ประกอบด้านสิ่งแวดล้อม	ดัชนีที่ใช้ติดตามตรวจสอบ	วิธีวิเคราะห์/ตรวจวัด	สถานีติดตามตรวจสอบ	ความถี่	ผู้รับผิดชอบ
9. ด้านติดตามตรวจสอบค่าความเป็นกรด-ด่างของน้ำฝน และการตกสะสมของกรดในดิน	การตรวจวัดค่าความเป็นกรด-ด่างของน้ำฝน • ความเป็นกรด-ด่าง (pH) ของน้ำฝน	ตรวจวัดด้วยเครื่องวัดค่ากรด-ด่าง (pH Meter) ของโครงการ ด้วยวิธีการตามที่อยู่ใน Standard Methods for the Examination of Water and Wastewater และกำหนดให้มีการสอบเทียบเครื่องมือวัด (Calibrate) เครื่องวัดค่ากรด-ด่าง (pH Meter) ของโครงการ โดยหน่วยงานที่ขึ้นทะเบียนกับหน่วยงานราชการ เป็นประจำ อย่างน้อยปีละ 1 ครั้ง และแนบรายละเอียดการสอบเทียบเครื่องมือวัด (Calibrate) ในรายงานติดตามตรวจสอบผลกระทบทุกครั้งที่มีการสอบเทียบ	• น้ำฝนในพื้นที่โครงการ	• ปีละ 2 ครั้ง ในฤดูฝน (ช่วงเดือนพฤษภาคม และกันยายน)	บริษัท กัลฟ์ จำกัด
	การตกสะสมของกรดในดิน • ดินที่ระดับความลึก 0-10 เซนติเมตร • ค่าความเป็นกรดเป็นด่างของดิน • อนุภาคซิลิเฟตในดิน • อนุภาคไนเตรตในดิน • ปริมาณอินทรีย์วัตถุในดิน (Organic Matter) • ค่าการนำไฟฟ้า (Electric Conductivity: EC)	Electrometric method Leachate Extraction, Turbidimetric Method Distillation and titrimetric Method Walkley-black Method 1:5 Soil/Water Extract หรือวิธีการที่หน่วยงานราชการกำหนด	• พื้นที่โครงการ • พื้นที่เกษตรกรรมบริเวณใกล้เขาสองพี่น้องด้านทิศตะวันตกเฉียงเหนือของโครงการ	• ปีละ 2 ครั้ง ช่วงเวลาเดียวกับเก็บตัวอย่างน้ำฝน	บริษัท กัลฟ์ จำกัด

ตารางที่ 7.3-5 ตารางสรุปมาตรการติดตามตรวจสอบผลกระทบสิ่งแวดล้อม ระยะดำเนินการ
โครงการโรงไฟฟ้าปลวกแดง ของบริษัท กัลฟ์ พีดี จำกัด ตั้งอยู่ที่สวนอุตสาหกรรมปลวกแดง ตำบลมาบตาพุด อำเภอปลวกแดง จังหวัดระยอง

องค์ประกอบด้านสิ่งแวดล้อม	ดัชนีที่ใช้ติดตามตรวจสอบ	วิธีวิเคราะห์/ตรวจวัด	สถานที่ติดตามตรวจสอบ	ความถี่	ผู้รับผิดชอบ
1. ด้านคุณภาพอากาศ	<p>คุณภาพอากาศจากปล่องระบายมลพิษทางอากาศ</p> <ul style="list-style-type: none"> ตรวจวัดแบบต่อเนื่อง (CEMS): ฝุ่นละอองรวม (TSP) ก๊าซออกไซด์ของไนโตรเจน (NO_x) ก๊าซซัลเฟอร์ไดออกไซด์ (SO₂) ก๊าซออกซิเจน (O₂) และอัตราการไหล ตรวจวัดแบบสุ่ม : ฝุ่นละอองรวม (TSP) ก๊าซออกไซด์ของไนโตรเจน (NO_x) ก๊าซซัลเฟอร์ไดออกไซด์ (SO₂) ก๊าซออกซิเจน (O₂) ตรวจสอบความถูกต้องของ CEMS (Audit/ RAA/RATA): ฝุ่นละอองรวม (TSP) ก๊าซออกไซด์ของไนโตรเจน (NO_x) ก๊าซซัลเฟอร์ไดออกไซด์ (SO₂) ก๊าซออกซิเจน (O₂) 	<ul style="list-style-type: none"> ติดตั้งเครื่องตรวจวัดคุณภาพอากาศจากปล่องอย่างต่อเนื่อง (CEMS) ที่ปล่องระบายมลพิษของโรงไฟฟ้า โดยตรวจวัด NO_x, O₂, SO₂, TSP และอัตราการไหล โดยทำการตรวจวัดอย่างต่อเนื่อง ตลอดเวลาที่ดำเนินการผลิตไฟฟ้า ตรวจสอบความถูกต้องของการทำงานระบบ CEMS (CEMs Audit) เพื่อเป็นการยืนยันว่าข้อมูลการตรวจวัดที่ได้จาก CEMS มีความถูกต้องแม่นยำโดยใช้วิธีการตรวจสอบตามข้อกำหนดของ U.S.EPA หรือวิธีที่หน่วยงานราชการกำหนด แบ่งการดำเนินการเป็น 2 ส่วน ดังนี้ 1. System Audit เป็นการตรวจสอบความถูกต้องการทำงานของ CEMS ด้วยการประเมินความสามารถในเชิงคุณภาพ (Qualitative Evaluation) ในลักษณะการทบทวน (Review) และตรวจสอบเกี่ยวกับสถานะภาพ (Status) การทำงานของ CEMS 	<ul style="list-style-type: none"> ปล่องระบายมลพิษของโรงไฟฟ้า จำนวน 4 ปล่อง 	<ul style="list-style-type: none"> ระบบ CEMS ตรวจวัดอย่างต่อเนื่องตลอดเวลาที่ดำเนินการผลิตไฟฟ้า ตรวจวัดแบบสุ่ม : NO_x, SO₂, TSP และ O₂ ที่ปล่องปล่อยทุก 6 เดือน โดยตรวจวัดในช่วงเวลาเดียวกับการตรวจวัดคุณภาพอากาศในบรรยากาศ พร้อมทั้งระบุกำลังการผลิต (% Load) และแสดงทิศทางลมในช่วงที่ดำเนินการตรวจวัด ดำเนินการตรวจสอบความถูกต้องของการทำงานของระบบ CEMS (CEMs Audit) ปีละ 1 ครั้ง 	บริษัท กัลฟ์ พีดี จำกัด

ตารางที่ 7.3-5

ตารางสรุปมาตรการติดตามตรวจสอบผลกระทบสิ่งแวดล้อม ระยะดำเนินการ

โครงการโรงไฟฟ้าปลวกแดง ของบริษัท กัลฟ์ พิตี จำกัด ตั้งอยู่ที่สวนอุตสาหกรรมปลวกแดง ตำบลบางยางพร อำเภอปลวกแดง จังหวัดระยอง (ต่อ)

องค์ประกอบด้านสิ่งแวดล้อม	ดัชนีที่ใช้ติดตามตรวจสอบ	วิธีวิเคราะห์/ตรวจวัด	สถานที่ติดตามตรวจสอบ	ความถี่	ผู้รับผิดชอบ
1. ด้านคุณภาพอากาศ (ต่อ)		2. Performance Audit เป็นการตรวจสอบความถูกต้องของการทำงานของ CEMs ด้วยการใช้ปริมาณสัมฤทธิ์การทำงานในเชิงปริมาณ (Quantitative Evaluation) ตรวจสอบความถูกต้อง การตรวจวัด NO _x , SO ₂ , TSP และ O ₂ โดยวิธี Relative Test Audit (RATA) ซึ่งใช้หลักการอ่านค่า NO _x , SO ₂ , TSP และ O ₂ จาก CEMs เปรียบเทียบกับค่าตรวจวัดจากเครื่องวัดอย่างอากาศจากปล่อง โดยวิธีอ้างอิงมาตรฐานในเวลาเดียวกัน จากนั้นนำค่าที่ได้มาคำนวณหาค่า Relative Accuracy และนำผลที่ได้ไปเปรียบเทียบกับเกณฑ์กำหนดการตรวจสอบความถูกต้อง			
	คุณภาพอากาศในบรรยากาศ • ผู้เฝ้าระวังรวม (TSP) เฉลี่ย 24 ชั่วโมง • ผู้เฝ้าระวังขนาดไม่เกิน 10 ไมครอน (PM-10) เฉลี่ย 24 ชั่วโมง • ก๊าซไนโตรเจนไดออกไซด์ (NO ₂) เฉลี่ย 1 ชั่วโมง • ก๊าซซัลเฟอร์ไดออกไซด์ (SO ₂) เฉลี่ย 1 ชั่วโมง และเฉลี่ย 24 ชั่วโมง • ความเร็วและทิศทางลม • อุณหภูมิ	• SO ₂ โดยวิธี UV-Fluorescence • NO ₂ โดยวิธี Chemiluminescence • TSP โดยวิธี Gravimetric-High Volume • PM-10 โดยวิธี Gravimetric-High Volume หรือวิธีการตาม U.S. EPA • หรือวิธีการที่หน่วยงานราชการกำหนด • อุณหภูมิ ความเร็วและทิศทางลม เก็บตัวอย่างโดยใช้เครื่องมือตรวจวัดอุณหภูมิ ความเร็วและทิศทางลม	พื้นที่ทำการติดตามตรวจสอบจำนวน 4 สถานี (รูปที่ 7.3-6) ได้แก่ • สถานีที่ 1 หมู่ที่ 2 บ้านเนินสวรรค์ ตำบลบางยางพร • สถานีที่ 2 วัดประสิทธิ์ธาราม หรือบริเวณใกล้เคียง • สถานีที่ 3 โรงเรียนบ้านบางเตย หรือบริเวณใกล้เคียง • สถานีที่ 4 หมู่ที่ 5 บ้านวังตาลหม่อน ตำบลบางยางพร	ทุก 6 เดือน โดยตรวจวัดครั้งละ 7 วันต่อเนื่อง ครอบคลุมวันทำการและวันหยุดตลอดระยะเวลาดำเนินการ	บริษัท กัลฟ์ พิตี จำกัด

ตารางที่ 7.3-5

ตารางสรุปมาตรการติดตามตรวจสอบผลกระทบสิ่งแวดล้อม ระยะดำเนินการ
 มาตรการโรงไฟฟ้าปลวกแดง ของบริษัท กัลฟ์ พิตี จำกัด ตั้งอยู่ที่สวนอุตสาหกรรมปลวกแดง ตำบลบาย่างพร อำเภอปลวกแดง จังหวัดระยอง (ต่อ)

องค์ประกอบ ด้านสิ่งแวดล้อม	ดัชนีที่ใช้ติดตามตรวจสอบ	วิธีวิเคราะห์/ตรวจวัด	สถานที่ติดตามตรวจสอบ	ความถี่	ผู้รับผิดชอบ
2. ด้านเสียง	<ul style="list-style-type: none"> ระดับเสียงเฉลี่ย 24 ชั่วโมง (Leq 24 hrs.) ระดับเสียงเฉลี่ย 1 ชั่วโมง (Leq 1 hr.) ระดับเสียงเฉลี่ย 5 นาที (Leq 5 min) ระดับเสียงกลางวัน-กลางคืน (L_dn) ระดับเสียงสูงสุด (L_{max}) ระดับเสียงพื้นฐาน (L₉₀) 	<ul style="list-style-type: none"> International Organization for Standardization (ISO1996) หรือตามวิธีที่หน่วยงานราชการกำหนด 	<ul style="list-style-type: none"> ตรวจวัด Leq 24 hrs. และ L₉₀ ในพื้นที่ติดตามตรวจสอบใกล้เคียงพื้นที่โครงการจำนวน 4 สถานี (รูปที่ 7.3-7) ดังนี้ <ul style="list-style-type: none"> สถานีที่ 1 พื้นที่โครงการ (บริเวณริมรั้วด้านทิศตะวันตกเฉียงเหนือ) สถานีที่ 2 หมู่ที่ 2 บ้านเนินสวรรค์ ตำบลบาย่างพร ด้านทิศตะวันตกของโครงการ สถานีที่ 3 หมู่ที่ 5 บ้านวังตาลหม่อน ตำบลบาย่างพร ด้านทิศใต้ของโครงการ สถานีที่ 4 หมู่ที่ 2 บ้านเนินสวรรค์ ตำบลบาย่างพร ด้านทิศเหนือของโครงการ 	<ul style="list-style-type: none"> ตรวจวัด 7 วันต่อเนื่องครอบคลุมวันทำการและวันหยุด สำหรับ Leq 24 hrs. และ L₉₀ ทุก 6 เดือนตลอดระยะเวลาดำเนินการ 	บริษัท กัลฟ์ พิตี จำกัด
	<ul style="list-style-type: none"> แผนผังแสดงเส้นเสียง (Noise Mapping/ Noise Contour) ระดับเสียงเฉลี่ย 8 ชั่วโมง (Leq 8 hrs.) 		<ul style="list-style-type: none"> จัดทำแผนผังแสดงเส้นเสียง (Noise Mapping/ Noise Contour) ของโครงการ โดยระบุแหล่งกำเนิดเสียง ความดัง และความถี่ ตรวจวัดระดับเสียง 8 ชั่วโมง (Leq 8 hrs.) บริเวณขอบเขตการผลิตไฟฟ้า อาทิเช่น บริเวณห้องเผาไหม้ของเครื่องกังหันก๊าซ เป็นต้น 	<ul style="list-style-type: none"> จัดทำแผนผังแสดงเส้นเสียง (Noise Mapping/ Noise Contour) ของโครงการให้แล้วเสร็จภายในปีแรกหลังจากเปิดดำเนินการ และทุก 3 ปี ตลอดระยะเวลาดำเนินการ โดยระบุแหล่งกำเนิดเสียง ความดัง และความถี่ 	

ตารางที่ 7.3-5

ตารางสรุปมาตรการติดตามตรวจสอบผลกระทบสิ่งแวดล้อม ระยะดำเนินการ
โครงการโรงไฟฟ้าปลวกแดง ของบริษัท กัลฟ์ พิต จำกัด ตั้งอยู่ที่สวนอุตสาหกรรมปลวกแดง ตำบลบางยางพร อำเภอปลวกแดง จังหวัดระยอง (ต่อ)

องค์ประกอบ ด้านสิ่งแวดล้อม	ดัชนีที่ใช้ติดตามตรวจสอบ	วิธีวิเคราะห์/ตรวจวัด	สถานที่ติดตามตรวจสอบ	ความถี่	ผู้รับผิดชอบ
2. ด้านเสียง (ต่อ)	ดัชนีที่ใช้ติดตามตรวจสอบ			<ul style="list-style-type: none"> ตรวจวัดอย่างต่อเนื่อง 72 ชั่วโมง ทุก 6 เดือน สำหรับ Leq 8 hrs. ตลอดระยะเวลาดำเนินการ 	ผู้รับผิดชอบ
3. ด้านคุณภาพน้ำ ผิวดิน และ คุณภาพน้ำใต้ดิน	<p>คุณภาพน้ำระบายทิ้งจากหอหล่อเย็น ตรวจสอบคุณภาพน้ำแบบต่อเนื่อง</p> <ul style="list-style-type: none"> อุณหภูมิ (Temperature) ความเป็นกรด-ด่าง (pH) ค่าการนำไฟฟ้า (Conductivity) ค่าออกซิเจนละลายน้ำ (Dissolved Oxygen) <p>ตรวจสอบคุณภาพน้ำแบบครั้งคราว</p> <ul style="list-style-type: none"> อุณหภูมิ (Temperature) ความเป็นกรด-ด่าง (pH) ของแข็งละลายทั้งหมด (Total Dissolved Solids) ของแข็งแขวนลอย (Suspended Solids) บีโอดี (BOD₅) ค่าออกซิเจนละลายน้ำ (Dissolved Oxygen) คลอรีน (ClO₂) โซเดียม (Na) (เพื่อใช้หาค่า SAR) (มิลลิโมลต่อลิตร) แคลเซียม (Ca) (เพื่อใช้หาค่า SAR) (มิลลิโมล ต่อลิตร) 	<ul style="list-style-type: none"> ติดตั้งระบบติดตามตรวจสอบคุณภาพน้ำแบบต่อเนื่อง (Online Monitoring) 	<ul style="list-style-type: none"> บ่อบำบัดน้ำหล่อเย็น 2 หรือ 3 (ขึ้นอยู่กับว่ามีน้ำทิ้งไปบ่อบำบัด) (รูปที่ 7.3-11) 	<ul style="list-style-type: none"> ตลอดระยะเวลาดำเนินการ 	บริษัท กัลฟ์ พิต จำกัด
		<ul style="list-style-type: none"> ใช้วิธีตามมาตรฐานของ Standard Methods for the Examination of Water and Waste water ซึ่งกำหนดโดย APHA, AWWA และ WEF หรือวิธีการที่ทางหน่วยงานราชการกำหนด 	<ul style="list-style-type: none"> บ่อบำบัดน้ำหล่อเย็น 2 หรือ 3 (ขึ้นอยู่กับว่ามีน้ำทิ้งไปบ่อบำบัด) (รูปที่ 7.3-11) 	<ul style="list-style-type: none"> เดือนละ 1 ครั้ง ตลอดระยะเวลาดำเนินการ 	บริษัท กัลฟ์ พิต จำกัด

ตารางที่ 7.3-5

ตารางสรุปมาตรการติดตามตรวจสอบผลกระทบสิ่งแวดล้อม ระยะดำเนินการ
 มาตรการโรงไฟฟ้าปลวกแดง ของบริษัท กัลฟ์ พิต จำกัด ตั้งอยู่ที่สวนอุตสาหกรรมปลวกแดง ตำบลบายางพร อำเภอปลวกแดง จังหวัดระยอง (ต่อ)

องค์ประกอบ ด้านสิ่งแวดล้อม	ดัชนีที่ใช้ติดตามตรวจสอบ	วิธีวิเคราะห์/ตรวจวัด	สถานีติดตามตรวจสอบ	ความถี่	ผู้รับผิดชอบ
3. ด้านคุณภาพน้ำ ผิวดิน และ คุณภาพน้ำใต้ดิน (ต่อ)	<p>ดัชนีที่ใช้ติดตามตรวจสอบ</p> <ul style="list-style-type: none"> ค่าแมกนีเซียม (Mg) (เพื่อใช้หาค่า SAR) (มีลิตโมลต่อลิตร) $SAR = \frac{Na}{\sqrt{(Ca + Mg)}}$ <p>ตรวจสอบคุณภาพน้ำแบบรายปี</p> <ul style="list-style-type: none"> ทุกดัชนีตามประกาศกระทรวงอุตสาหกรรมฉบับที่ 2 (พ.ศ.2539) เรื่องกำหนดคุณภาพของน้ำทิ้งที่ระบายออกจากโรงงาน และค่าของแข็งละลายทั้งหมด จะเป็นไปตามมาตรฐานคุณภาพน้ำทิ้งในทางน้ำชลประทาน ของกรมชลประทาน 	<p>วิธีวิเคราะห์/ตรวจวัด</p> <ul style="list-style-type: none"> ใช้วิธีตามมาตรฐานของ Standard Methods for the Examination of Water and Waste water ซึ่งกำหนดโดย APHA, AWWA และ WEF หรือวิธีการที่ทางหน่วยงานราชการกำหนด 	<p>สถานีติดตามตรวจสอบ</p> <ul style="list-style-type: none"> บ่อบำบัดน้ำหล่อเย็น 2 หรือ 3 (ขึ้นอยู่กับว่ามีน้ำทิ้งในบ่อบำบัด) (รูปที่ 7.3-11) 	<p>ความถี่</p> <ul style="list-style-type: none"> ปีละ 1 ครั้ง ตลอดระยะดำเนินการ 	<p>ผู้รับผิดชอบ</p> <ul style="list-style-type: none"> บริษัท กัลฟ์ พิต จำกัด
	<p>คุณภาพน้ำทิ้งจากกระบวนการผลิต</p> <p>ตรวจสอบคุณภาพน้ำแบบต่อเนื่อง</p> <ul style="list-style-type: none"> อุณหภูมิ (Temperature) ความเป็นกรด-ด่าง (pH) ค่าการนำไฟฟ้า (Conductivity) <p>ตรวจสอบคุณภาพน้ำแบบครั้งคราว</p> <ul style="list-style-type: none"> อุณหภูมิ (Temperature) ความเป็นกรด-ด่าง (pH) ของแข็งละลายทั้งหมด (Total Dissolved Solids) 	<p>วิธีวิเคราะห์/ตรวจวัด</p> <ul style="list-style-type: none"> ติดตั้งระบบติดตามตรวจสอบคุณภาพน้ำแบบต่อเนื่อง (Online Monitoring) 	<p>สถานีติดตามตรวจสอบ</p> <ul style="list-style-type: none"> บ่อบำบัดน้ำทิ้งรวม (รูปที่ 7.3-11) 	<p>ความถี่</p> <ul style="list-style-type: none"> ตลอดระยะดำเนินการ 	<p>ผู้รับผิดชอบ</p> <ul style="list-style-type: none"> บริษัท กัลฟ์ พิต จำกัด
		<p>วิธีวิเคราะห์/ตรวจวัด</p> <ul style="list-style-type: none"> ใช้วิธีตามมาตรฐานของ Standard Methods for the Examination of Water and Waste water ซึ่งกำหนดโดย APHA, AWWA และ WEF หรือวิธีการที่ทางหน่วยงานราชการกำหนด 	<p>สถานีติดตามตรวจสอบ</p> <ul style="list-style-type: none"> บ่อบำบัดน้ำทิ้งรวม (รูปที่ 7.3-11) 	<p>ความถี่</p> <ul style="list-style-type: none"> เดือนละ 1 ครั้ง ตลอดระยะดำเนินการ 	<p>ผู้รับผิดชอบ</p> <ul style="list-style-type: none"> บริษัท กัลฟ์ พิต จำกัด

ตารางที่ 7.3-5

ตารางสรุปมาตรการติดตามตรวจสอบผลกระทบสิ่งแวดล้อม ระยะดำเนินการ

โครงการโรงไฟฟ้าปลวกแดง ของบริษัท กัลฟ์ พิตี จำกัด ตั้งอยู่ที่สวนอุตสาหกรรมปลวกแดง ตำบลบายางพร อำเภอปลวกแดง จังหวัดระยอง (ต่อ)

องค์ประกอบด้านสิ่งแวดล้อม	ดัชนีที่ใช้ติดตามตรวจสอบ	วิธีวิเคราะห์/ตรวจวัด	สถานที่ติดตามตรวจสอบ	ความถี่	ผู้รับผิดชอบ
3. ด้านคุณภาพน้ำ ผิวดิน และ คุณภาพน้ำใต้ดิน (ต่อ)	<ul style="list-style-type: none"> ของแข็งแขวนลอย (Suspended Solids) น้ำมันและไขมัน (Oil & Grease) ค่าบีโอดี (BOD₅) <p>ตรวจสอบคุณภาพน้ำแบบรายปี</p> <ul style="list-style-type: none"> ทุกเดือนตามประกาศกระทรวงอุตสาหกรรม ฉบับที่ 2 (พ.ศ.2539) เรื่อง กำหนดคุณภาพน้ำของน้ำทิ้งที่ระบายออกจากโรงงาน 	<ul style="list-style-type: none"> ใช้วิธีตามมาตรฐานของ Standard Methods for the Examination of Water and Waste water ซึ่งกำหนดโดย APHA, AWWA และ WEF หรือวิธีการที่ทางหน่วยงานราชการกำหนด ใช้วิธีการตามมาตรฐานคุณภาพน้ำในแหล่งน้ำผิวดิน ตามประกาศคณะกรรมการสิ่งแวดล้อมแห่งชาติ ฉบับที่ 8 (พ.ศ.2537) และวิธีตามมาตรฐานของ Standard Methods for the Examination of Water and Wastewater ซึ่งกำหนดโดย APHA, AWWA และ WEF หรือวิธีการที่ทางหน่วยงานราชการกำหนด 	<ul style="list-style-type: none"> บ่อพักน้ำทิ้งรวม (รูปที่ 7.3-11) 	<ul style="list-style-type: none"> ปีละ 1 ครั้ง ตลอดระยะดำเนินการ 	<ul style="list-style-type: none"> บริษัท กัลฟ์ พิตี จำกัด
	<ul style="list-style-type: none"> คุณภาพน้ำผิวดิน บันทึกลักษณะของสถานีตรวจวัด เช่น เวลาเก็บตัวอย่าง ปริมาณเมฆบนท้องฟ้า อุณหภูมิในอากาศ ลักษณะการใช้ที่ดิน 2 ฝั่งลำน้ำ พืชปกคลุมสองฝั่งลำน้ำ ลักษณะท้องน้ำ เป็นต้น สำหรับกรณีที่เกิดภัยแล้งน้ำขึ้นให้บันทึกความสูงของน้ำที่ไหลลงลำน้ำ ความลึก (Depth) อัตราการไหล (Flow) อุณหภูมิ (Temperature) ความเป็นกรด-ด่าง (pH) ของแข็งละลายทั้งหมด (Total Dissolved Solids) ของแข็งแขวนลอย (SS) ค่าบีโอดี (BOD₅) ค่าออกซิเจนละลายน้ำ (Dissolved Oxygen) 	<p>ตรวจวัดคุณภาพน้ำผิวดิน จำนวน 7 สถานี (รูปที่ 7.3-8) ได้แก่</p> <ul style="list-style-type: none"> สถานีที่ 1 ท้ายอุโมงค์ ก่อนถึงจุดปล่อยน้ำทิ้งของนิคมอุตสาหกรรมอมตะซิตี้ (ระยอง) ทางจากจุดระบายน้ำทิ้งของสวนอุตสาหกรรมปลวกแดง ประมาณ 4 กิโลเมตร สถานีที่ 2 ท้ายอุโมงค์ ก่อนถึงจุดระบายน้ำทิ้งจากบ่อพักน้ำหล่อเย็นของโรงไฟฟ้าของสวนอุตสาหกรรมปลวกแดง ประมาณ 1 กิโลเมตร โดยเก็บตัวอย่างบริเวณฝายวังตาลหม่อน ก่อนถึงสันฝายน้ำล้น สถานีที่ 3 ท้ายอุโมงค์ บริเวณจุดปล่อยน้ำทิ้งจากบ่อพักน้ำหล่อเย็นของโรงไฟฟ้าของสวนอุตสาหกรรมปลวกแดง โดยเก็บตัวอย่างบริเวณฝายน้ำล้นริมถนน ระยะ 206 ก่อนถึงสันฝายน้ำล้น 	<ul style="list-style-type: none"> ปีละ 3 ครั้ง โดยเก็บในฤดูแล้ง 2 ครั้ง (เดือนธันวาคม และเดือนกุมภาพันธ์) และฤดูฝน 1 ครั้ง (เดือนพฤษภาคม) ตลอดระยะดำเนินการ 	<ul style="list-style-type: none"> บริษัท กัลฟ์ พิตี จำกัด 	

ตารางที่ 7.3-5
 ตารางสรุปมาตรการติดตามตรวจสอบผลกระทบสิ่งแวดล้อม ระยะดำเนินการ
 โครงการโรงไฟฟ้าปลวกแดง ของบริษัท กัลฟ์ ฟิต จำกัด ตั้งอยู่ที่สวนอุตสาหกรรมปลวกแดง อำเภอปลวกแดง จังหวัดระยอง (ต่อ)

องค์ประกอบ ด้านสิ่งแวดล้อม	ดัชนีที่ใช้ติดตามตรวจสอบ	วิธีวิเคราะห์/ตรวจวัด	สถานีติดตามตรวจสอบ	ความถี่	ผู้รับผิดชอบ
3. ด้านคุณภาพน้ำ ผิวดิน และ คุณภาพน้ำใต้ดิน (ต่อ)	<p>ดัชนีที่ใช้ติดตามตรวจสอบ</p> <ul style="list-style-type: none"> ค่าการนำไฟฟ้า (EC) ค่าคลอไรท์ (ClO₂) ค่าคลอโรไฟด์ เอ (Chlorophyll a) (เพื่อเฝ้าระวังการเกิด Eutrophication ซึ่ง EPA 1986 Water Quality Criteria for Aquatic Life ระบุว่าค่าคลอโรไฟด์ เอ จะเกิดปัญหา Eutrophication มีค่าระหว่าง 8-25 มิลลิกรัม ต่อลิตร) ค่าโซเดียม (Na) (เพื่อใช้หาค่า SAR (มิลลิโมลต่อลิตร)) แคลเซียม (Ca) (เพื่อใช้หาค่า SAR (มิลลิโมลต่อลิตร)) แมกนีเซียม (Mg) (เพื่อใช้หาค่า SAR (มิลลิโมลต่อลิตร)) SAR = $\frac{Na}{\sqrt{(Ca + Mg)}}$ <p>คุณภาพน้ำใต้ดิน</p> <ul style="list-style-type: none"> อุณหภูมิ (Temperature) ความเป็นกรด-ด่าง (pH) บีโอดี (BOD₅) ของแข็งละลายทั้งหมด (Total Dissolved Solids) ของแข็งแขวนลอย (SS) น้ำมันและไขมัน (Oil and Grease) ค่าคลอไรท์ (ClO₂) 	<p>วิธีการตามที่ระบุใน Standard Methods for The Examination of Water and Wastewater</p>	<p>สถานีติดตามตรวจสอบ</p> <ul style="list-style-type: none"> สถานีที่ 4 ห้วยฤๅทร บริเวณท้ายสันฝายริมถนน รย 2026 ประมาณ 1 กิโลเมตร สถานีที่ 5 ห้วยฤๅทร ท้ายน้ำหลังจุดปล่อยน้ำทิ้งจากบ่อพักน้ำหล่อเย็นของโรงไฟฟ้าของสวนอุตสาหกรรมปลวกแดง ประมาณ 3 กิโลเมตร บริเวณชุมชน สถานีที่ 6 อ่างเก็บน้ำดอกกรายห่างจากปากห้วยฤๅทร 1 กิโลเมตร สถานีที่ 7 อ่างเก็บน้ำดอกกรายห่างจากปากห้วยฤๅทร 2 กิโลเมตร 	<p>ความถี่</p> <ul style="list-style-type: none"> ทุก 6 เดือน ในฤดูแล้ง และฤดูฝนตลอดระยะเวลาดำเนินการ 	<p>ผู้รับผิดชอบ</p> <ul style="list-style-type: none"> บริษัท กัลฟ์ ฟิต จำกัด

ตารางที่ 7.3-5 ตารางสรุปมาตรการติดตามตรวจสอบผลกระทบสิ่งแวดล้อม ระยะดำเนินการ ตารางสรุปมาตรการติดตามตรวจสอบผลกระทบสิ่งแวดล้อม ระยะดำเนินการ

องค์ประกอบด้านสิ่งแวดล้อม	ดัชนีที่ใช้ติดตามตรวจสอบ	วิธีวิเคราะห์/ตรวจวัด	สถานที่ติดตามตรวจสอบ	ความถี่	ผู้รับผิดชอบ
4. ด้านการคมนาคม	<ul style="list-style-type: none"> บันทึกปริมาณการจราจรที่เข้า-ออกพื้นที่โครงการรายวัน โดยแยกประเภทรถและเวลา บันทึกสถิติอุบัติเหตุที่เกิดขึ้นจากการคมนาคมขนส่งของโครงการพร้อมทั้งบันทึกสาเหตุ สถานที่ ช่วงเวลา และแนวทางแก้ไขปัญหาทุกครั้ง 	<ul style="list-style-type: none"> บันทึกปริมาณจราจรรายวัน และอุบัติเหตุที่เกิดขึ้นในการดำเนินการโครงการทุกครั้ง และจัดทำเป็นสรุปรายเดือน 	พื้นที่โครงการ	<ul style="list-style-type: none"> ทุกวันตลอดระยะเวลาดำเนินการ 	บริษัท กัลฟ์ พีดี จำกัด
5. ด้านการจัดการกากของเสีย	<ul style="list-style-type: none"> ชนิด ปริมาณขยะทั่วไป และของเสียจากกระบวนการผลิต 	<ul style="list-style-type: none"> สำรวจและบันทึก 	พื้นที่โครงการ	<ul style="list-style-type: none"> 1 ครั้ง/เดือน ตลอดระยะดำเนินการ 	บริษัท กัลฟ์ พีดี จำกัด
6. ด้านเศรษฐกิจ-สังคม	<ul style="list-style-type: none"> การสำรวจความคิดเห็น ความคิดเห็นของประชาชน 	<ul style="list-style-type: none"> สัมภาษณ์โดยใช้แบบสอบถาม ขนาดตัวอย่างตามหลักการคำนวณทางสถิติ 	<ul style="list-style-type: none"> ประชาชนในชุมชนรอบพื้นที่โครงการ ในรัศมี 5 กิโลเมตร (รูปที่ 7.3-10) ประชาชนในชุมชนที่เป็นสถานีตรวจวัดคุณภาพสิ่งแวดล้อม ผู้นำชุมชน ผู้นำท้องถิ่นและหน่วยงานราชการที่เกี่ยวข้องในพื้นที่ 	<ul style="list-style-type: none"> ปีละ 1 ครั้ง ตลอดระยะดำเนินการ 	บริษัท กัลฟ์ พีดี จำกัด
7. ด้านการประชาสัมพันธ์ และการมีส่วนร่วมของประชาชน	<ul style="list-style-type: none"> บันทึกปัญหาข้อร้องเรียน บันทึกปัญหาข้อร้องเรียนต่างๆ ที่เกิดขึ้นของชุมชนที่มีต่อโครงการ รวมทั้งวิธีการและระยะเวลาในการดำเนินการแก้ไข บันทึกกิจกรรมที่โครงการดำเนินการร่วมกับชุมชนในพื้นที่ การจัดตั้งคณะกรรมการติดตามตรวจสอบผลกระทบสิ่งแวดล้อม 	<ul style="list-style-type: none"> บันทึกกิจกรรมที่โครงการดำเนินการร่วมกับชุมชนในพื้นที่ บันทึกสรุปผลการดำเนินงานของคณะกรรมการฯ ทุก 6 เดือน 	<ul style="list-style-type: none"> ชุมชนรอบพื้นที่โครงการในรัศมี 5 กิโลเมตร สถานประกอบการในสวนอุตสาหกรรมฯ หน่วยงานราชการที่เกี่ยวข้องในพื้นที่ 	<ul style="list-style-type: none"> ทุก 6 เดือน ตลอดระยะดำเนินการ ตลอดระยะเวลาดำเนินการ 	บริษัท กัลฟ์ พีดี จำกัด

ตารางที่ 7.3-5

ตารางสรุปมาตรการติดตามตรวจสอบผลกระทบสิ่งแวดล้อม ระยะดำเนินการ

โครงการโรงไฟฟ้าปลวกแดง ของบริษัท กัลฟ์ ผลิต จัดอยู่ที่สวนอุตสาหกรรมปลวกแดง ตำบลมายางพร อำเภอปลวกแดง จังหวัดระยอง (ต่อ)

องค์ประกอบ ด้านสิ่งแวดล้อม	ดัชนีที่ใช้ติดตามตรวจสอบ	วิธีวิเคราะห์/ตรวจวัด	สถานีติดตามตรวจสอบ	ความถี่	ผู้รับผิดชอบ
8. ด้านสาธารณสุข/ อาชีวอนามัยและ ความปลอดภัย	สาธารณสุข ประชาชน • สถิติการเจ็บป่วยของประชาชนในรัศมี 5 กิโลเมตร จากที่ตั้งโครงการ	<ul style="list-style-type: none"> ประสานงานกับหน่วยงานสาธารณสุขในพื้นที่หรือหน่วยงานที่เกี่ยวข้องเพื่อตรวจสอบสภาพแก่ประชาชนในพื้นที่ จัดให้มีการสัมภาษณ์ประชาชนในชุมชนที่อยู่อาศัยในรัศมี 5 กิโลเมตร จากที่ตั้งโครงการ และชุมชนที่อยู่ในบริเวณที่มีการตรวจวัดคุณภาพสิ่งแวดล้อมของโครงการ ปีละ 1 ครั้ง รวบรวมข้อมูลสุขภาพของประชาชนจากสถานบริการสาธารณสุขในพื้นที่ โดยวิเคราะห์และเปรียบเทียบสถานะสุขภาพของประชาชนก่อนและหลังมีโครงการ 	<ul style="list-style-type: none"> ชุมชนใกล้เคียง 	<ul style="list-style-type: none"> รวบรวมข้อมูลสภาวะสุขภาพของประชาชนจากสถานบริการสาธารณสุขในพื้นที่ปีละ 1 ครั้ง 	<ul style="list-style-type: none"> บริษัท กัลฟ์ ผลิต จำกัด
พนักงาน	<ul style="list-style-type: none"> สถิติอุบัติเหตุ การเจ็บป่วย และการบาดเจ็บของพนักงาน ปัญหาสาธารณสุข และสุขภาพพนักงาน 	<ul style="list-style-type: none"> ตรวจสอบสุขภาพให้กับพนักงานที่ปฏิบัติงานในโครงการ 	<ul style="list-style-type: none"> พื้นที่โครงการ 	<ul style="list-style-type: none"> จัดทำรายงานสรุปทุกเดือน และตรวจสุขภาพให้กับพนักงานที่ปฏิบัติงาน ปีละ 1 ครั้ง 	<ul style="list-style-type: none"> บริษัท กัลฟ์ ผลิต จำกัด

ตารางที่ 7.3-5

ตารางสรุปมาตรการติดตามตรวจสอบผลกระทบสิ่งแวดล้อม ระยะดำเนินการ

8. โครงการโรงไฟฟ้าปลวกแดง ของบริษัท กัลฟ์ พิตี จำกัด ตั้งอยู่ที่สวนอุตสาหกรรมปลวกแดง ตำบลมายางพร อำเภอปลวกแดง จังหวัดระยอง (ต่อ)

องค์ประกอบ ด้านสิ่งแวดล้อม	ดัชนีที่ใช้ติดตามตรวจสอบ	วิธีวิเคราะห์/ตรวจวัด	สถานีติดตามตรวจสอบ	ความถี่	ผู้รับผิดชอบ
<p>8. ด้านสาธารณสุข/ อาชีวอนามัยและ ความปลอดภัย (ต่อ)</p>	<p>อาชีวอนามัยและความปลอดภัย</p> <ul style="list-style-type: none"> • บันทึกสถิติการเกิดอุบัติเหตุ โดยระบุสาเหตุ ลักษณะการเกิดอุบัติเหตุ ผลต่อสุขภาพ จำนวนผู้ได้รับบาดเจ็บ พร้อมทั้งระบุวิธีการแก้ไขปัญหาและข้อเสนอแนะ • บันทึกการประชุมคณะกรรมการด้านความปลอดภัย อาชีวอนามัย และสภาพแวดล้อมในการทำงาน • กำหนดให้มีมาตรการบันทึกสถิติอุบัติเหตุ สาเหตุ ความสูญเสีย การแก้ไข และวิธีการป้องกันไม่ให้เกิดซ้ำ • ประเมินผลการซ่อมแผนฉุกเฉิน เพื่อนำไปปรับแผนและทักษะการปฏิบัติงานของพนักงาน • กำหนดให้มีมาตรการในการจัดทำผังแสดงเส้นเสียง (Noise Mapping/Noise Contour Map) เพื่อใช้กำหนดพื้นที่ที่มีเสียงดัง ในปีแรกของการดำเนินการ และการดำเนินการต่อเนื่องทุก 3 ปี • กำหนดให้มีมาตรการในการตรวจวัดเสียง ความร้อน แสงสว่างในที่ทำงาน และสุขภาพของพนักงาน สม่ำเสมอ ดังนี้ 				

ตารางที่ 7.3-5

ตารางสรุปมาตรการติดตามตรวจสอบผลกระทบสิ่งแวดล้อม ระยะดำเนินการ
 ตารางสรุปมาตรการติดตามตรวจสอบผลกระทบสิ่งแวดล้อม ระยะดำเนินการ
 ตารางสรุปมาตรการติดตามตรวจสอบผลกระทบสิ่งแวดล้อม ระยะดำเนินการ
 ตารางสรุปมาตรการติดตามตรวจสอบผลกระทบสิ่งแวดล้อม ระยะดำเนินการ

องค์ประกอบ ด้านสิ่งแวดล้อม	ดัชนีที่ใช้ติดตามตรวจสอบ	วิธีวิเคราะห์/ตรวจวัด	สถานีติดตามตรวจสอบ	ความถี่	ผู้รับผิดชอบ
8. ด้านสาธารณสุข/ อาชีวอนามัยและ ความปลอดภัย (ต่อ)	เสียงในสถานที่ทำงาน - ระดับเสียงเฉลี่ย 8 ชั่วโมง (Leq 8 hrs)	• Integrated Sound Level Measurement หรือใช้วิธีการที่กำหนด และ/หรือ เห็นชอบโดยหน่วยงาน ราชการที่เกี่ยวข้อง	บริเวณที่มีเสียงดัง เช่น • บริเวณ Cooling Tower • บริเวณ Gas Compressor • บริเวณ Boiler Feed Pump • บริเวณ Gas Turbine • บริเวณ Steam Turbine	• ปีละ 4 ครั้ง	บริษัท กัลฟ์ พิต จำกัด
	- แผนผังแสดงเส้นเสียง (Noise Mapping/Noise Contour) เพื่อใช้กำหนดพื้นที่ที่มีเสียงดัง	Integrated Sound Level Measurement หรือใช้วิธีการที่กำหนด และ/หรือ เห็นชอบโดยหน่วยงาน ราชการที่เกี่ยวข้อง	บริเวณกระบวนการผลิตไฟฟ้าที่เสียงดัง	ในปีแรกของการ ดำเนินการ และ ดำเนินการต่อเนื่องทุก 3 ปี	บริษัท กัลฟ์ พิต จำกัด
แสงสว่าง	ความร้อน - อุณหภูมิแวดล้อมโกลบ (Wet Bulb Globe Temperature: WBGT)	• WBGT Method หรือใช้วิธีการที่กำหนด และ/หรือ เห็นชอบโดยหน่วยงาน ราชการที่เกี่ยวข้อง	• บริเวณ Condenser Exhaust Unit • บริเวณหอถ่ายเสียงไอน้ำ • บริเวณ Steam Turbine • บริเวณ Gas Turbine	• ปีละ 4 ครั้ง	บริษัท กัลฟ์ พิต จำกัด
	- ระดับความเข้มของแสง	• Lux Meter หรือใช้วิธีการที่กำหนด และ/หรือ เห็นชอบโดยหน่วยงาน ราชการที่เกี่ยวข้อง	• Electrical and Control Building • Administration Building • Workshop	• ปีละ 4 ครั้ง	บริษัท กัลฟ์ พิต จำกัด

ตารางที่ 7.3-5

ตารางสรุปมาตรการติดตามตรวจสอบผลกระทบสิ่งแวดล้อม ระยะดำเนินการ

โครงการโรงไฟฟ้าปลวกแดง ของบริษัท กัลฟ์ พิตี จำกัด ตั้งอยู่ที่สวนอุตสาหกรรมปลวกแดง ตำบลมายางพร อำเภอปลวกแดง จังหวัดระยอง (ต่อ)

องค์ประกอบ ด้านสิ่งแวดล้อม	ดัชนีที่ใช้ติดตามตรวจสอบ	วิธีวิเคราะห์/ตรวจวัด	สถานีติดตามตรวจสอบ	ความถี่	ผู้รับผิดชอบ
8. ด้านสาธารณสุข/ ด้านอนามัยและ ความปลอดภัย (ต่อ)	สุขภาพ การตรวจสอบสภาพทั่วไป สำหรับ พนักงานประจำ - ตรวจร่างกายโดยแพทย์ - เอ็กซเรย์ปอด - ตรวจเลือด : ความสมบูรณ์ของเม็ด เลือด หมู่เลือด ภูมิคุ้มกันตัวอักษรบี การตรวจสอบสุขภาพทั่วไป สำหรับ พนักงานประจำ - เอ็กซเรย์ปอด - การมองเห็น - ตรวจสอบสภาพการได้ยิน - ตรวจร่างกายโดยแพทย์ - ตรวจสอบสภาพการทำงานของปอด - ตรวจเลือด: ความสมบูรณ์ของเม็ด เลือด หมู่เลือด ภูมิคุ้มกันตัวอักษรบี	-	-	ก่อนเข้าทำงาน ภายใน ระยะเวลาที่กำหนด กำหนด	บริษัท กัลฟ์ พิตี จำกัด
9. ด้านการเกิด อันตรายร้ายแรง	ระบบป้องกันเกิดการรั่วไหลของ ก๊าซธรรมชาติและน้ำมันดีเซล - การปฏิบัติตามแผนฉุกเฉิน - ภาพถ่ายดาวเทียมโดยแสดงข้อมูล อุณหภูมิ	-	-	ปีละ 1 ครั้ง	บริษัท กัลฟ์ พิตี จำกัด
10. ด้านติดตาม ตรวจสอบความ ร้อนจากโรงไฟฟ้า		• บันทึกการตรวจสอบระบบป้องกัน รั่วไหลของก๊าซธรรมชาติและน้ำมันดีเซล • ตรวจสอบการปฏิบัติตามแผนฉุกเฉิน • ภาพถ่ายดาวเทียม โดยให้สำนักงาน พัฒนาเทคโนโลยีทางอากาศและภูมิ สารสนเทศ (องค์การมหาชน) หรือ ดำเนินการศึกษาและวิเคราะห์ภาพถ่าย ดาวเทียม ได้เป็นผู้ดำเนินการศึกษาและ	พื้นที่โครงการ • ครอบคลุมบริเวณพื้นที่โครงการ และ พื้นที่สถานีตรวจวัดคุณภาพอากาศของ โครงการ	• ตามที่ระบุในแผนฉุกเฉิน • ตรวจวัดช่วงฤดูร้อน (กลางเดือนกุมภาพันธ์ ถึงประมาณกลางเดือน พฤษภาคม) ฤดูฝน (กลางเดือนพฤษภาคม ถึงประมาณกลางเดือน ตุลาคม) และฤดูหนาว	บริษัท กัลฟ์ พิตี จำกัด

ตารางที่ 7.3-5

ตารางสรุปมาตรฐานการติดตามตรวจสอบผลกระทบสิ่งแวดล้อม ระยะดำเนินการ

โครงการโรงไฟฟ้าปลวกแดง ของบริษัท กัลฟ์ พิตี จำกัด ตั้งอยู่ที่สวนอุตสาหกรรมปลวกแดง ตำบลมายางพร อำเภอปลวกแดง จังหวัดระยอง (ต่อ)

องค์ประกอบด้านสิ่งแวดล้อม	ดัชนีที่ใช้ติดตามตรวจสอบ	วิธีวิเคราะห์/ตรวจวัด	สถานีติดตามตรวจสอบ	ความถี่	ผู้รับผิดชอบ
10. ด้านติดตามตรวจสอบความร้อนจากโรงไฟฟ้า (ต่อ)		วิเคราะห์ภาพถ่ายดาวเทียม โดยแสดงข้อมูลอุณหภูมิพื้นผิวดำวยดาวเทียม		(กลางเดือนตุลาคมถึงประมาณกลางเดือนกุมภาพันธ์) ภายใน 1 ปีแรก ของการดำเนินการ จากนั้นตรวจวัดทุกช่วงฤดูทุกๆ 3 ปีตลอดอายุโครงการฯ อ้างอิงจากกรมอุตุวิทยามหาวิทยาลัย www.tmd.go.th	
11. ด้านติดตามตรวจสอบค่าความเป็นกรด-ด่างของน้ำฝน และการตกสะสมของกรดในดิน	การตรวจวัดค่าความเป็นกรด-ด่างของน้ำฝน • ความเป็นกรด-ด่าง (pH) ของน้ำฝน	<ul style="list-style-type: none"> ตรวจวัดด้วยเครื่องวัดค่ากรด-ด่าง (pH Meter) ของโครงการ ด้วยวิธีการตามระเบียบใน Standard Methods for the Examination of Water and Wastewater และกำหนดให้มีการสอบเทียบเครื่องมือวัด (Calibrate) เครื่องวัดค่ากรด-ด่าง (pH Meter) ของโครงการ โดยหน่วยงานที่ขึ้นทะเบียนกับหน่วยงานราชการ เป็นประจำ อย่างน้อยปีละ 1 ครั้ง และแนบรายละเอียดการสอบเทียบเครื่องมือวัด (Calibrate) ในรายงานติดตามตรวจสอบผลกระทบทุกครั้งที่มีการสอบเทียบ 	<ul style="list-style-type: none"> น้ำฝนในพื้นที่โครงการ 	<ul style="list-style-type: none"> ปีละ 2 ครั้ง ในฤดูฝน (ช่วงเดือนพฤษภาคมและกันยายน) 	บริษัท กัลฟ์ พิตี จำกัด

ตารางที่ 7.3-5

ตารางสรุปมาตรการติดตามตรวจสอบผลกระทบสิ่งแวดล้อม ระยะดำเนินการ

โครงการโรงไฟฟ้าปลวกแดง ของบริษัท กัลฟ์ พิตี จำกัด ตั้งอยู่ที่สวนอุตสาหกรรมปลวกแดง ตำบลมายางพร อำเภอปลวกแดง จังหวัดระยอง (ต่อ)

องค์ประกอบ ด้านสิ่งแวดล้อม	ดัชนีที่ใช้ติดตามตรวจสอบ	วิธีวิเคราะห์/ตรวจวัด	สถานที่ติดตามตรวจสอบ	ความถี่	ผู้รับผิดชอบ
11. ด้านติดตาม ตรวจสอบค่า ความเป็นกรด- ด่างของน้ำฝน และการตกสะสม ของกรดในดิน (ต่อ)	การตกสะสมของกรดในดิน <ul style="list-style-type: none"> ดินที่ระดับความลึก 0-10 เซนติเมตร ค่าความเป็นกรดเป็นด่างของดิน อนุภาคซัลเฟตในดิน อนุภาคไนเตรตในดิน ปริมาณอินทรีย์วัตถุในดิน (Organic Matter) ค่าการนำไฟฟ้า (Electric Conductivity: EC) 	<ul style="list-style-type: none"> Electrometric method Leachate Extraction, Turbidimetric Method Distillation and titrimetric Method Walkley-black Method 1:5 Soil/Water Extract หรือวิธีการที่หน่วยงานราชการกำหนด 	<ul style="list-style-type: none"> พื้นที่โครงการ พื้นที่เกษตรกรรมบริเวณใกล้เขาสอง พื้นที่ด้านทิศตะวันตกเฉียงเหนือของโครงการ 	<ul style="list-style-type: none"> ปีละ 2 ครั้ง ช่วงเวลาเดียวกับการเก็บตัวอย่างน้ำฝน 	บริษัท กัลฟ์ พิตี จำกัด

ตารางที่ 7.3-6

หมู่บ้าน/ชุมชนที่อยู่ภายในรัศมีพื้นที่ศึกษา 5 กิโลเมตร ที่คาดว่าจะอาจได้รับผลกระทบ
ในด้านปัจจัยสิ่งแวดล้อมต่างๆ จากการพัฒนาโครงการ

จังหวัด	อำเภอ	ตำบล	หมู่ที่		
ระยอง	ปลวกแดง	มาบยางพร	หมู่ที่ 1 บ้านมาบเตย		
			หมู่ที่ 2 บ้านเนินสวรรค์		
			หมู่ที่ 3 บ้านมาบยางพร		
			หมู่ที่ 5 บ้านวังตาลหม่อน		
			หมู่ที่ 6 บ้านมาบยางใหม่		
			หมู่ที่ 7 บ้านชากอ้อย		
			หมู่ที่ 8 บ้านวังตาผิน		
	ปลวกแดง	แม่ น้ำ คู้	หมู่ที่ 4 บ้านวังตาผิน		
			หมู่ที่ 6 บ้านทับตอง		
	นิคมพัฒนา	พนานิคม	หมู่ที่ 4 บ้านเขามะพูด		
			หมู่ที่ 5 บ้านคลองพลู		
			หมู่ที่ 6 บ้านหนองระกำ		
			หมู่ที่ 7 บ้านวังปลา		
			หมู่ที่ 8 บ้านซอย 13		
			1 จังหวัด	2 อำเภอ	4 ตำบล

ตารางที่ 7.3-7

พื้นที่ดำเนินการด้านการมีส่วนร่วมของประชาชน

จังหวัด	อำเภอ	ตำบล
ระยอง	ปลวกแดง	มาบยางพร
		ปลวกแดง
		แม่ น้ำ คู้
	นิคมพัฒนา	พนานิคม

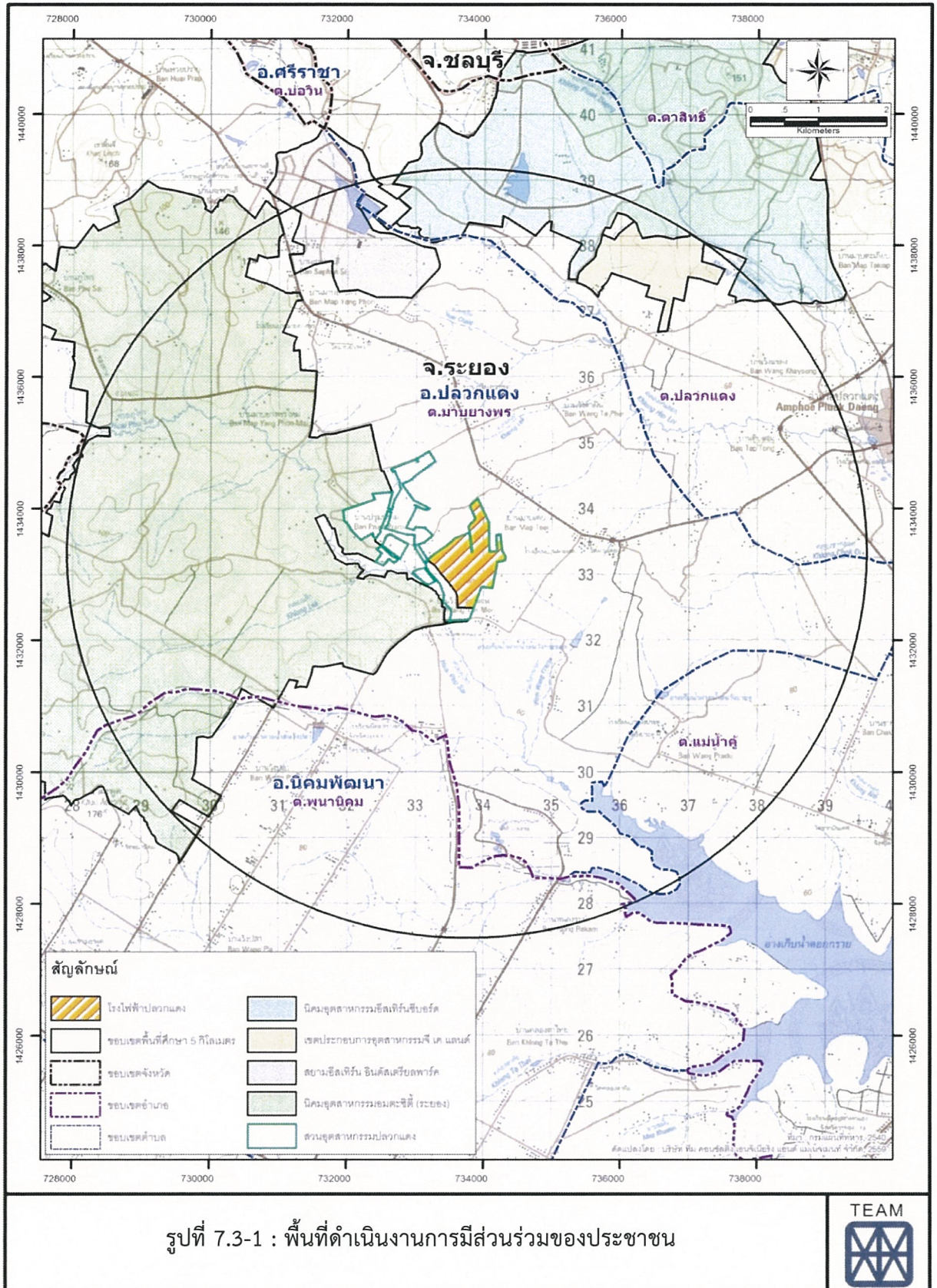

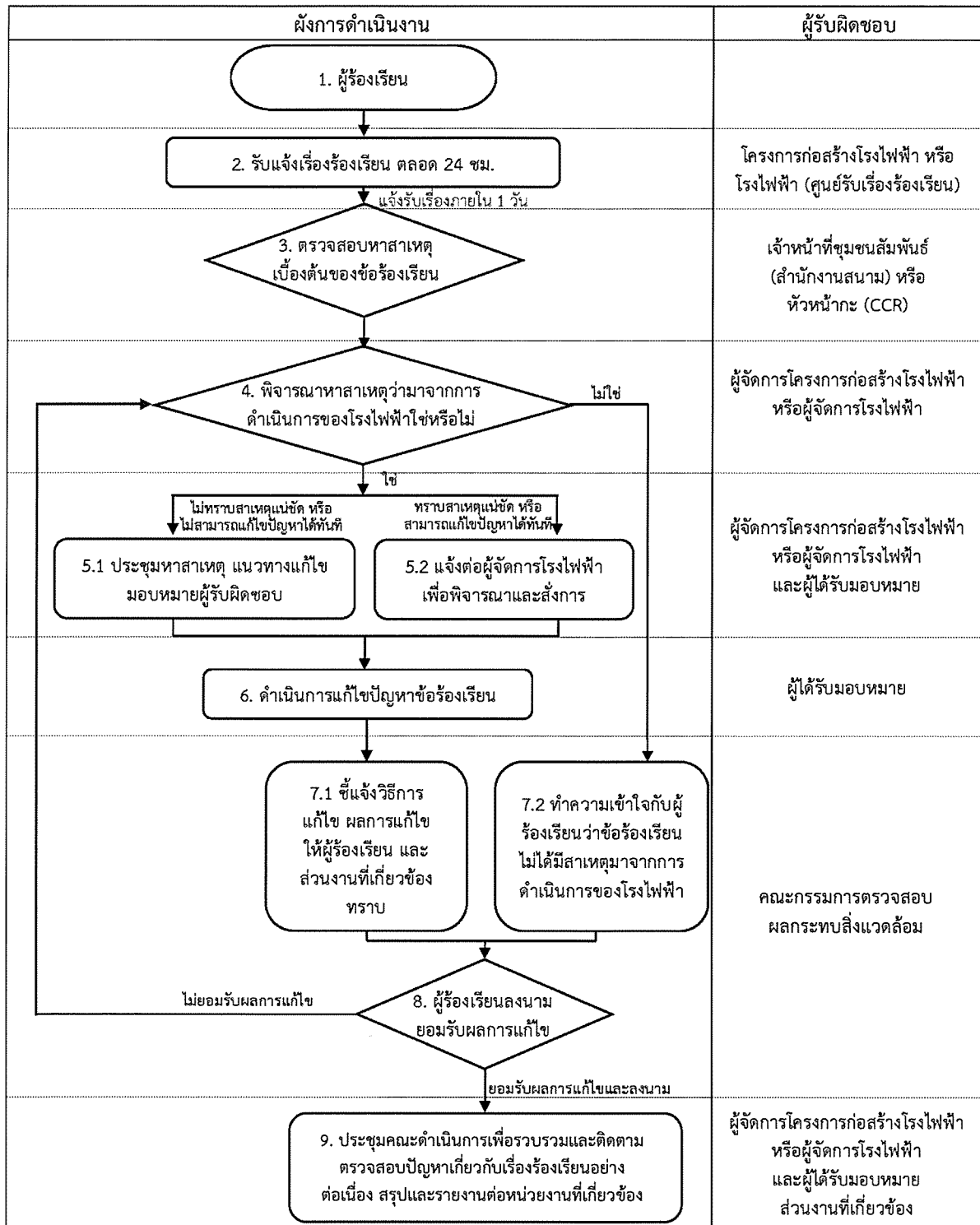

หมายเหตุ : * 1. แจ้งสาเหตุ/แนวทาง/กำหนดเวลาในการแก้ไขเรื่องร้องเรียนภายใน 5 วัน
 2. แจ้งความคืบหน้าต่อผู้ร้องเรียนในการแก้ไขปัญหาเป็นระยะทุก 7 วัน หรือตามที่ตกลงร่วมกันกับผู้ร้องเรียน
 ที่มา : บริษัท กัลฟ์ พีดี จำกัด, 2559

รูปที่ 7.3-2 : ผังการดำเนินงานรับข้อร้องเรียนของโครงการโรงไฟฟ้าปลวกแดง

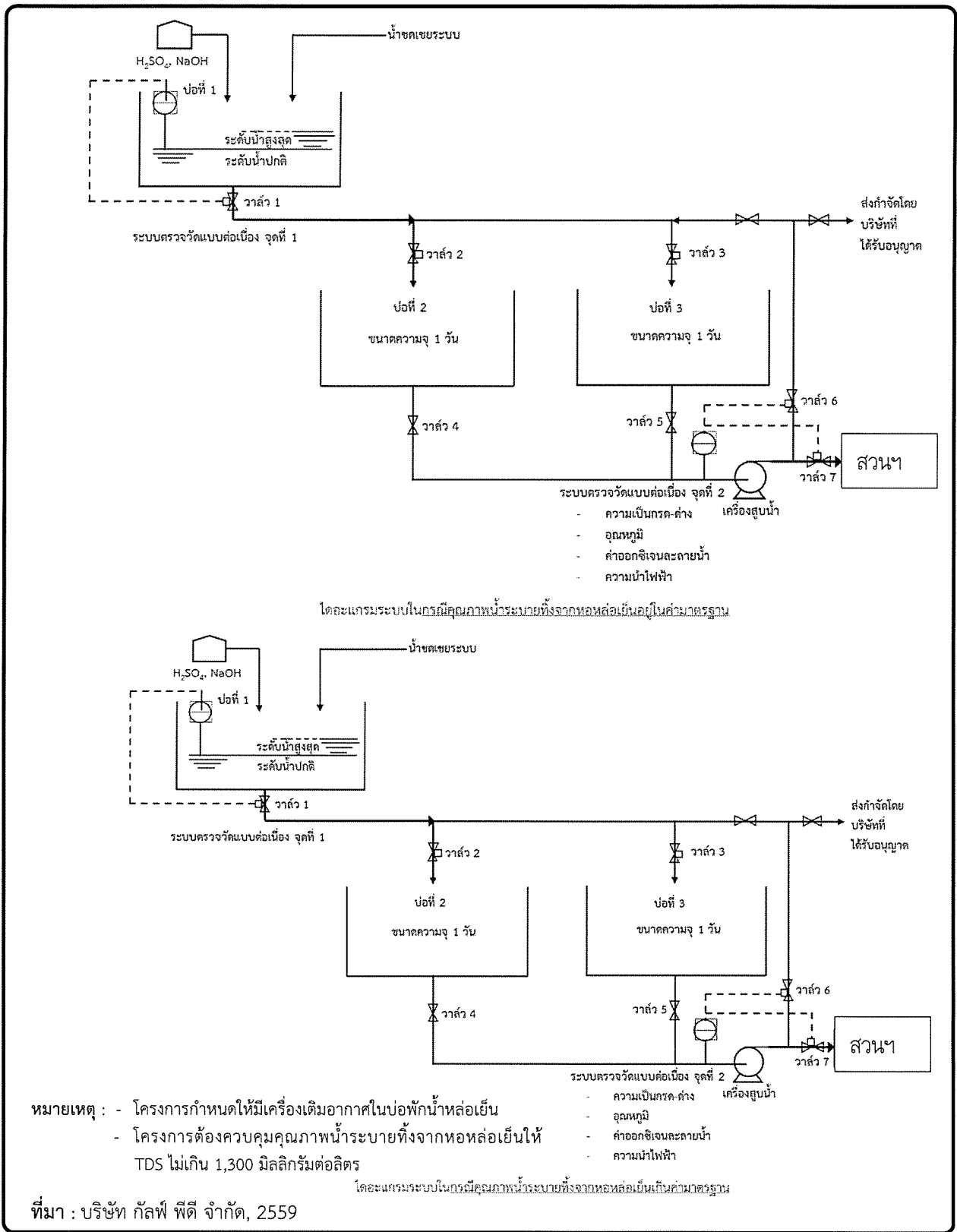

รูปที่ 7.3-3 : การจัดการน้ำระบายทิ้งจากหอหล่อเย็นของโครงการโรงไฟฟ้าปลวกแดง

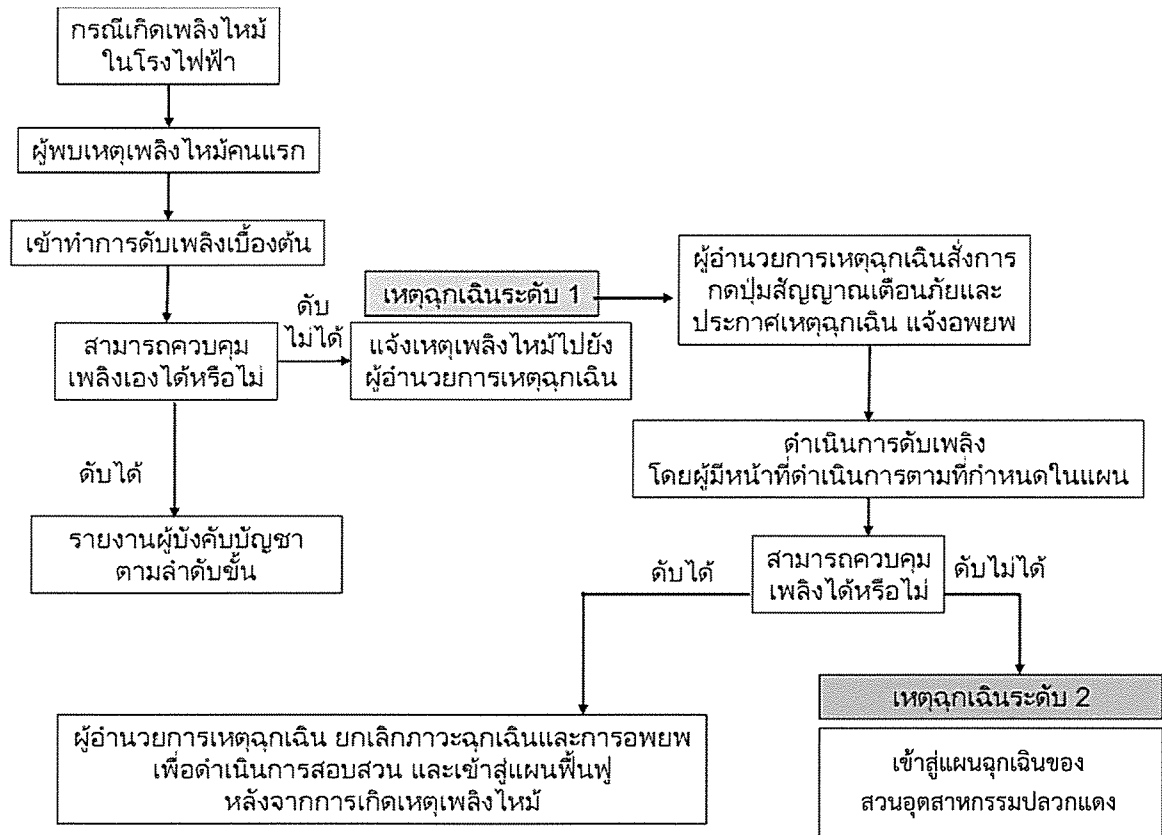

รูปที่ 7.3-4 : ผังขั้นตอนในการดำเนินการควบคุมเหตุฉุกเฉินจากโรงไฟฟ้า

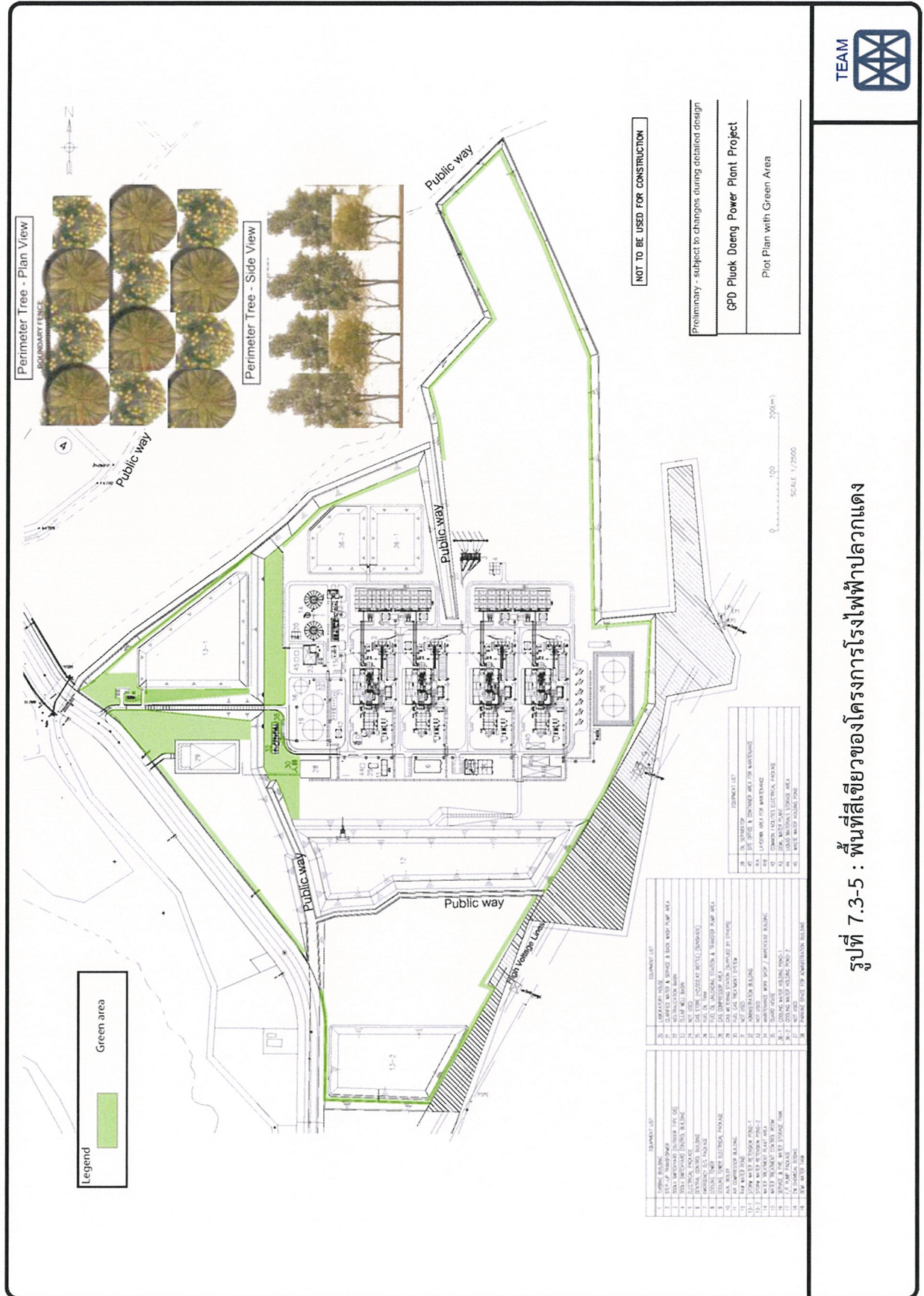

รูปที่ 7.3-5 : พื้นที่สีเขียวของโครงการโรงไฟฟ้าปลวกแดง



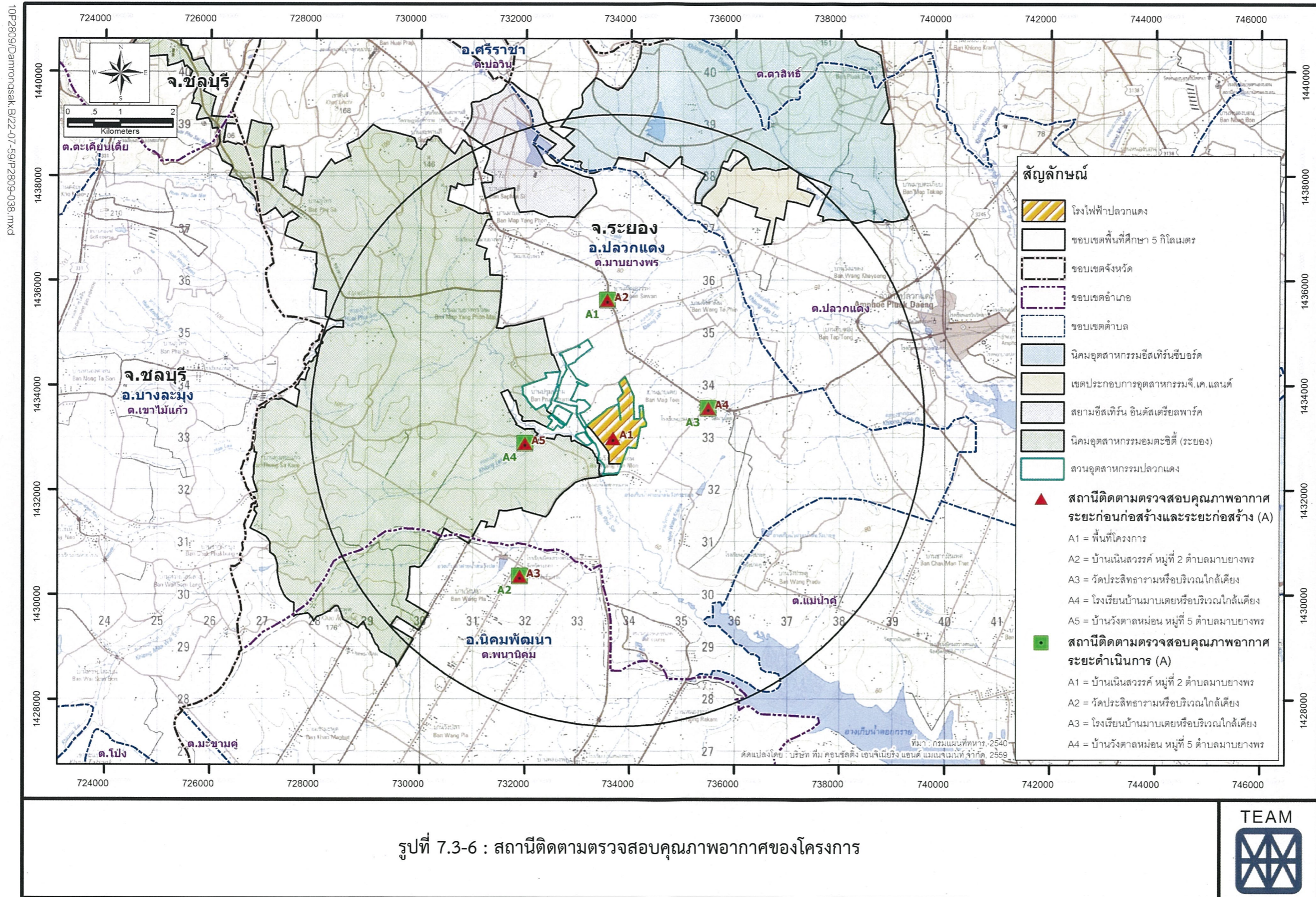

รูปที่ 7.3-6 : สถานีติดตามตรวจสอบคุณภาพอากาศของโครงการ



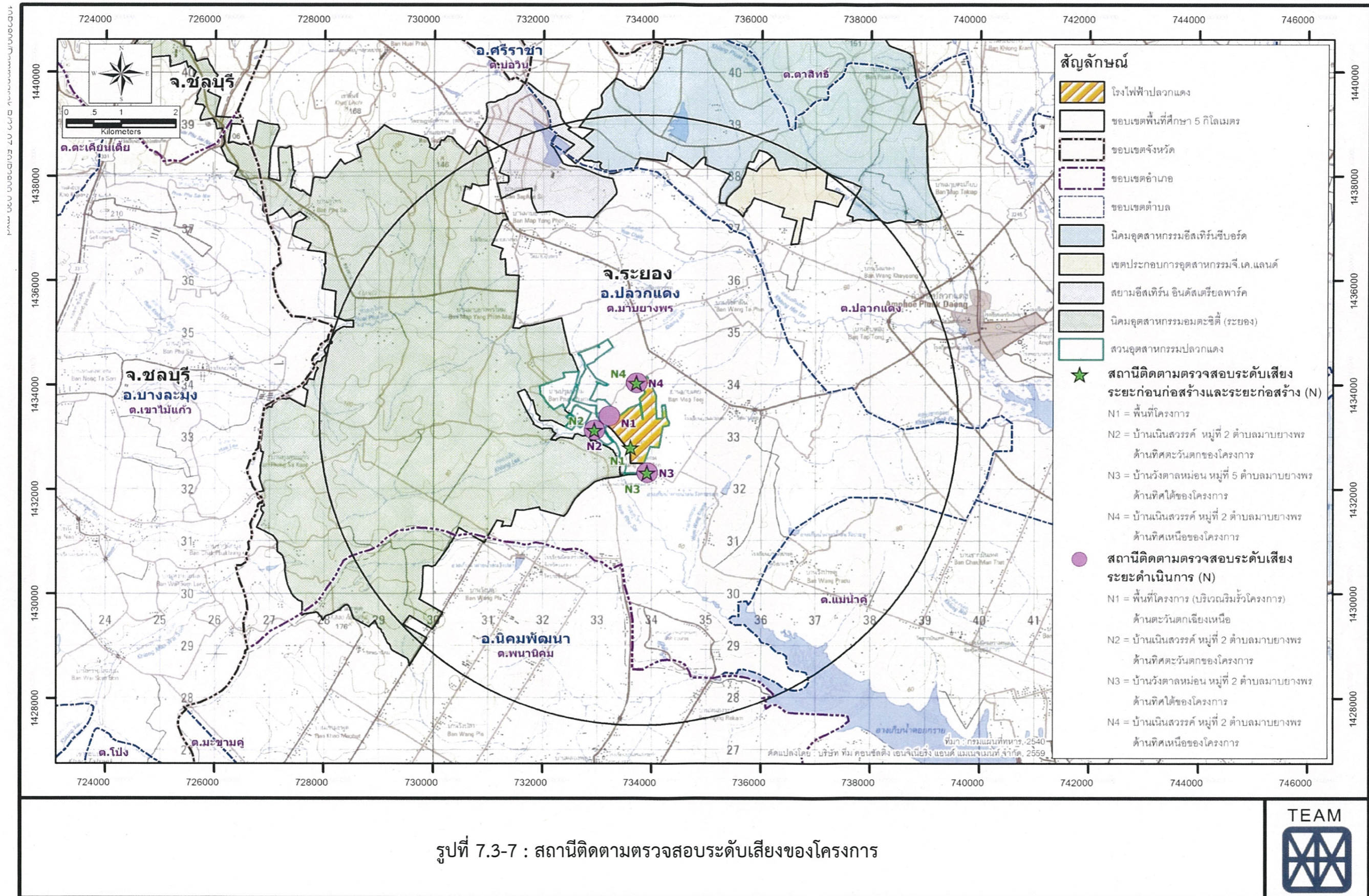

รูปที่ 7.3-7 : สถานีติดตามตรวจสอบระดับเสียงของโครงการ



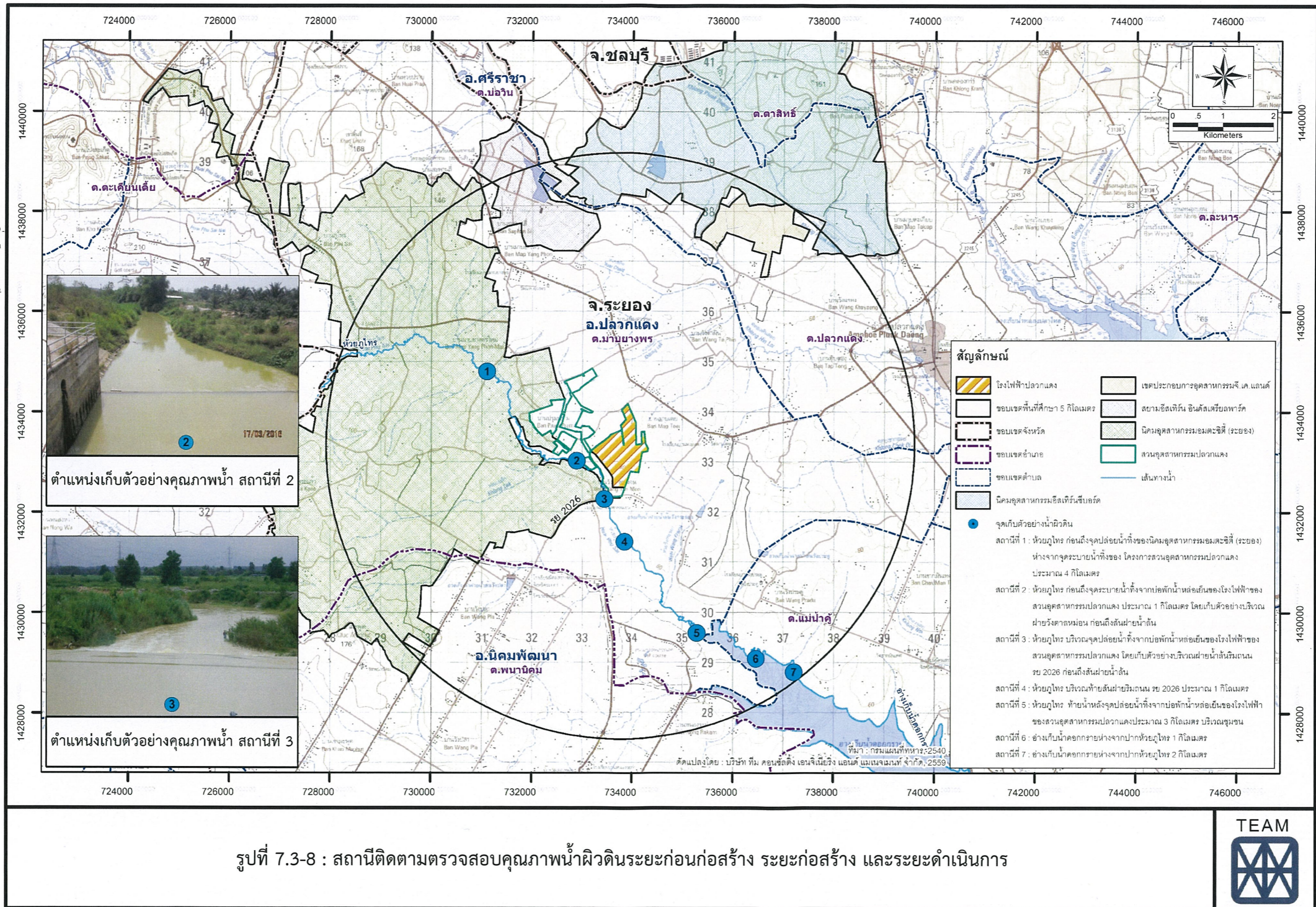

รูปที่ 7.3-8 : สถานีติดตามตรวจสอบคุณภาพน้ำผิวดินระยะก่อนก่อสร้าง ระยะก่อสร้าง และระยะดำเนินการ



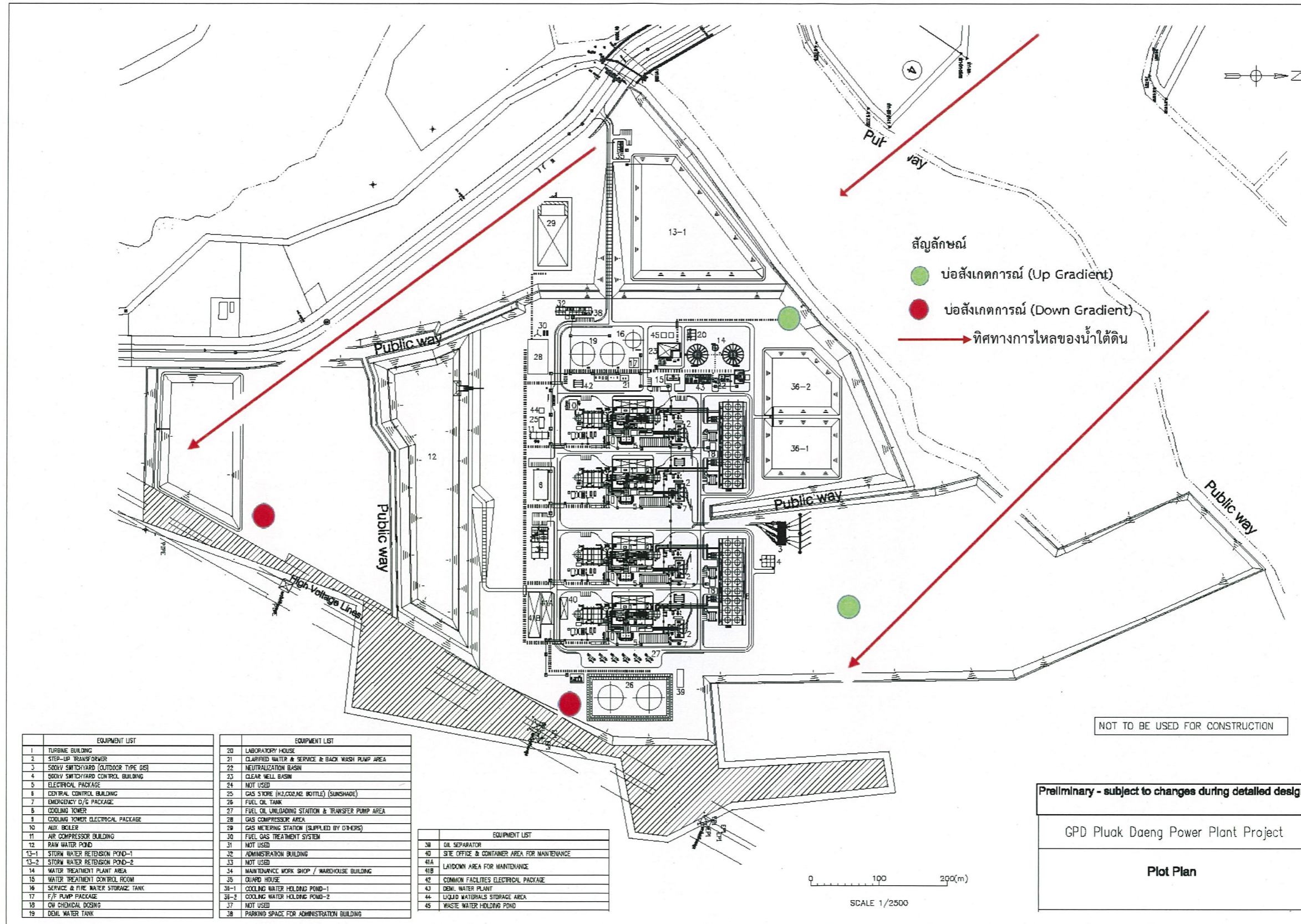

รูปที่ 7.3-9 : ตำแหน่งบ่อสังเกตการณ์คุณภาพน้ำใต้ดินของโครงการโรงไฟฟ้าปลวกแดง

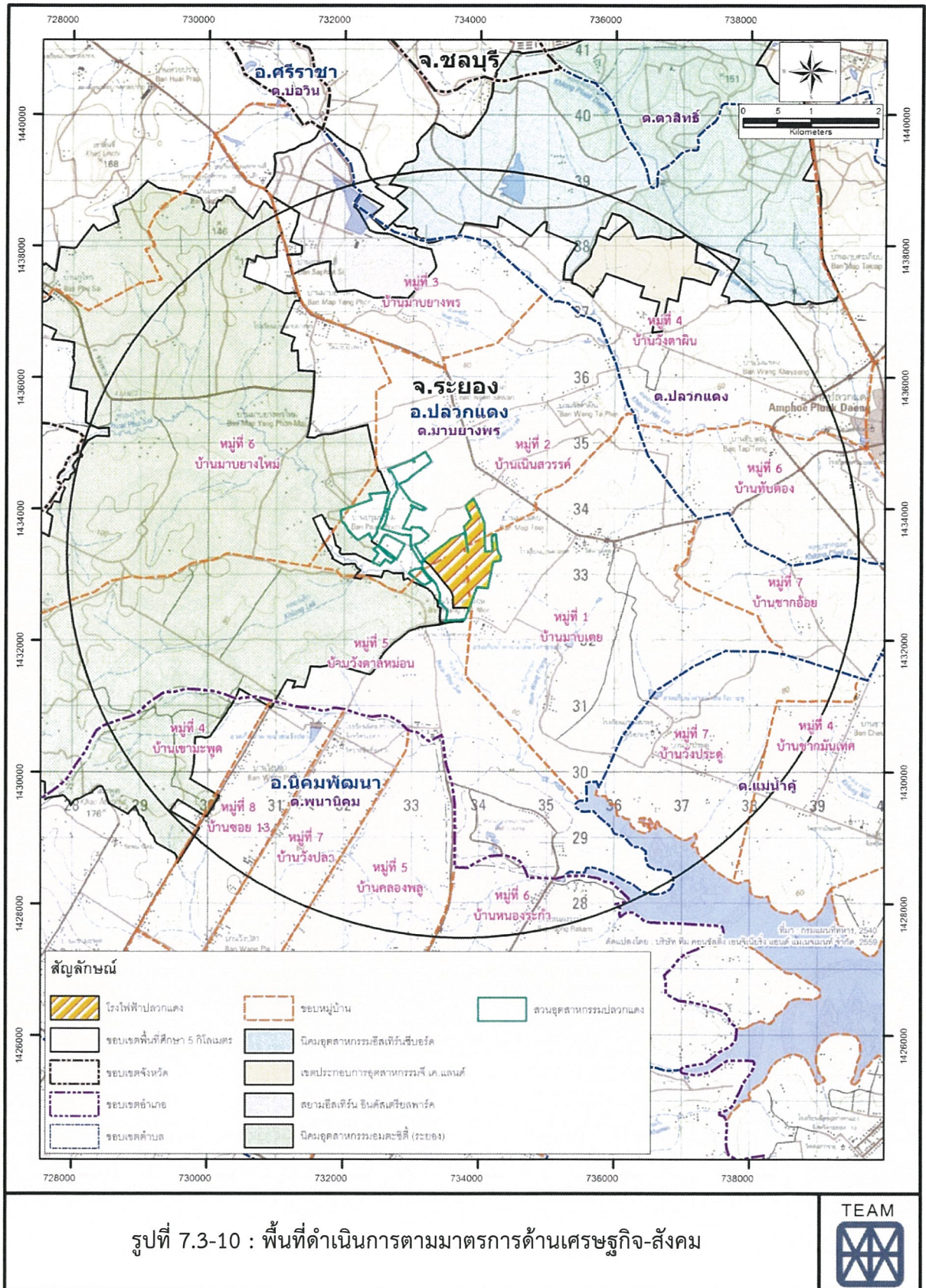

10P2809-Damrongsak.B/22-09-56:P2809-021.mxd

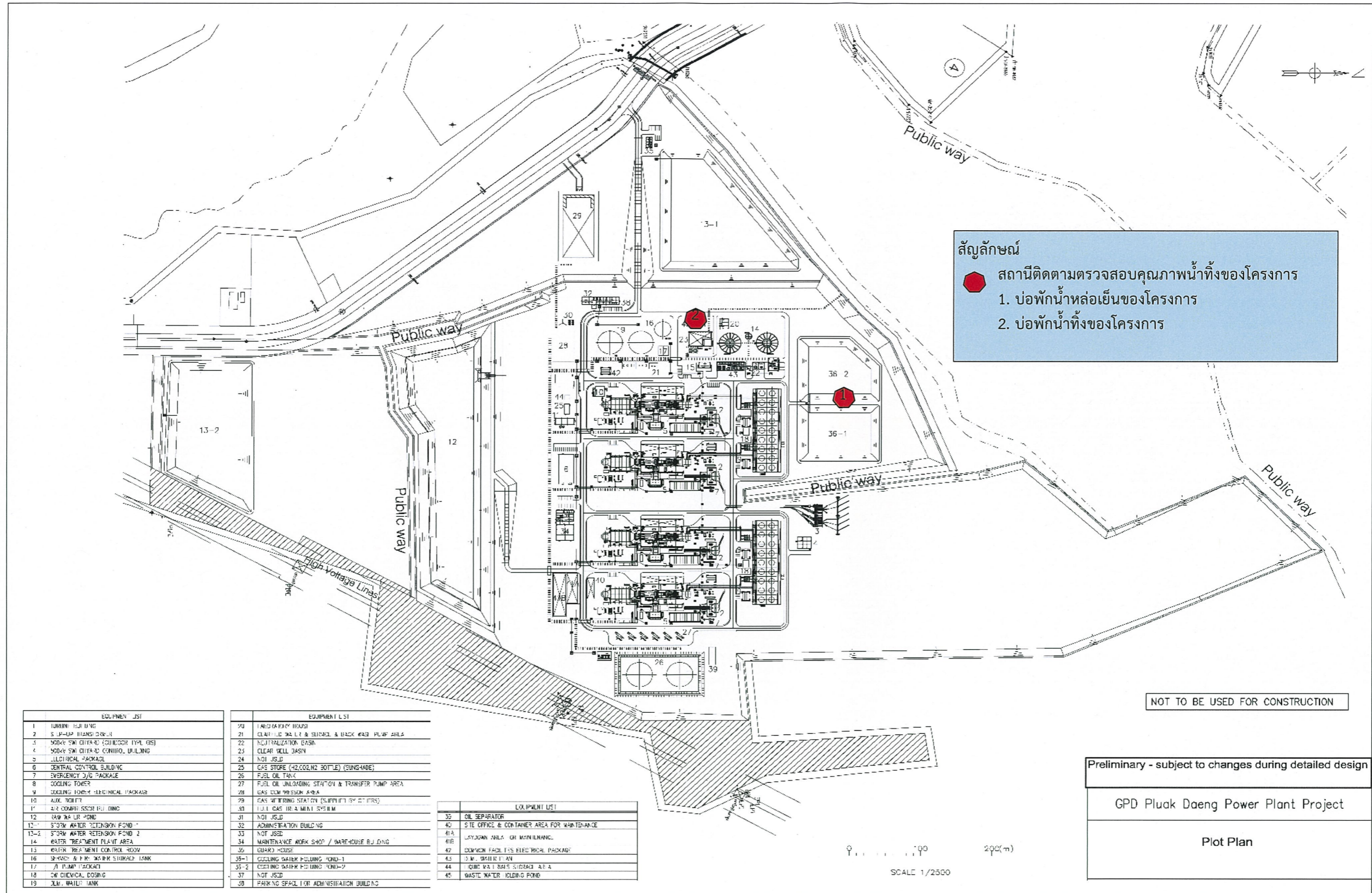

รูปที่ 7.3-11 : สถานที่ติดตามตรวจสอบคุณภาพน้ำทิ้งของโครงการ